ವಿಶ್ವವಾಣಿ
ವಿಶ್ವಾಸವೇ ವಿಶ್ವ

ಮೋದಿಗೆ ನಾರ್ವೆ ಸರಕಾರದ ಗೌರವ

ಸ್ವೀಡನ್‌ನ ಅತ್ಯುನ್ನತ ನಾಗರಿಕ ಗೌರವಕ್ಕೆ ಪಾತ್ರರಾದ ಪ್ರಧಾನಿ ನರೇಂದ್ರಮೋದಿ ನಾರ್ವೆಯಲ್ಲೂ ಅಲ್ಲಿನ ಸರಕಾರದ 'ರಾಯಲ್ ನಾರ್ವೇಜಿಯನ್ ಆರ್ಡರ್ ಆಫ್ ಮೆರಿಟ್‌ನ ಗ್ರ್ಯಾಂಡ್ ಕ್ರಾಸ್ ಪಡೆದ ಗೌರವಕ್ಕೆ ಭಾಜನರಾಗಿದ್ದಾರೆ. ಇದು ಭಾರತ ಮತ್ತು ನಾರ್ವೆ ನಡುವಿನ ಶಾಶ್ವತ ಸ್ನೇಹಕ್ಕೆ ಸಿಕ್ಕ ಗೌರವ ಎಂದು ಪ್ರಧಾನಿ ಮೋದಿ ಹೇಳಿದ್ದಾರೆ.

ಗ್ಯಾರಂಟಿ ಹಬ್ಬ
4ನೇ ವರ್ಷಕ್ಕೆ ಪಾದಾರ್ಪಣೆ

ಸಮರ್ಪಣೆ ಸಂಕಲ್ಪ

ಮೂರು ವರ್ಷದ ಸಾಧನೆಯ ಸಮರ್ಪಣೆ, ಮತ್ತಷ್ಟು ಜನಪರ ಸೇವೆಯ ಪ್ರತಿಜ್ಞೆ

ಕುಟುಂಬಗಳಿಗೆ ಹಕ್ಕುಪತ್ರ/ದಾಖಲೆ/ಆದೇಶಪತ್ರ ಸಮರ್ಪಣೆ

ಮೇ 19, ಮಂಗಳವಾರ ಬೆಳಗ್ಗೆ 11:00 ಗಂಟೆಗೆ | ಸರ್ಕಾರಿ ಪದವಿಪೂರ್ವ ಕಾಲೇಜು ಮೈದಾನ, ತುಮಕೂರು

ಕಂದಾಯ ಇಲಾಖೆಯ ಮೂರು ವರ್ಷದ ಸಾರ್ಥಕ ಸೇವೆ

ರಾಜ್ಯದ ಸಾಧನೆಗಳು	ತುಮಕೂರು ಜಿಲ್ಲೆಯ 1,52,492 ಫಲಾನುಭವಿಗಳಿಗೆ
ಇ-ಪೌತಿ ಅಭಿಯಾನ 14.39 ಲಕ್ಷ ಪೌತಿಖಾತೆ ಸಾಧನೆ	ಇ-ಪೌತಿ - 1,06,000 ಕಂದಾಯ ಗ್ರಾಮ ಹಕ್ಕುಪತ್ರ - 20,666
ದರ್ಖಾಸ್ತು ಪೋಡಿ 2.5 ಲಕ್ಷ ಮಂಜೂರಿದಾರರಿಗೆ ಪೋಡಿ ಪ್ರಗತಿ	ದರ್ಖಾಸ್ತು ಪೋಡಿ ಮತ್ತು ಪೋಡಿ ಮುಕ್ತ ಅಭಿಯಾನ - 25,826

ಸನ್ಮಾನ್ಯ ಮುಖ್ಯಮಂತ್ರಿಗಳಾದ ಶ್ರೀ ಸಿದ್ದರಾಮಯ್ಯ ಅವರನ್ನು ಮಾನ್ಯ ಗೃಹ ಸಚಿವರು, ತುಮಕೂರು ಜಿಲ್ಲಾ ಉಸ್ತುವಾರಿ ಸಚಿವರುಗಳಾದ ಡಾ. ಜಿ. ಪರಮೇಶ್ವರ್ ಅವರು ಸಮಾವೇಶಕ್ಕೆ ಆಹ್ವಾನಿಸುತ್ತಿರುವುದು

ಕಂದಾಯ ಸೇವೆಗಳು ಈಗ
ಸರಳ. ಸುಲಭ. ಸುಲಲಿತ.

ಮಾನ್ಯ ಕಂದಾಯ ಸಚಿವರಾದ ಶ್ರೀ ಕೃಷ್ಣಭೈರೇಗೌಡ ಅವರಿಂದ
ಜನ ಸೇವೆಯ ಸಮರ್ಪಣೆ

ಭಾರತದ ಸಾರ್ವಭೌಮತ್ವ, ಅಖಂಡತೆ ಮತ್ತು ಏಕತೆಯನ್ನು ಎತ್ತಿ ಹಿಡಿಯುವುದು ಮತ್ತು ಕಾಪಾಡುವುದು.

www.revenuecommissionerate.karnataka.gov.in

ಸಮಾಚಾರ ಸಣ್ಣದಲ್ಲ

ಮಳೆ, ಗಾಳಿಗೆ ಧರೆಗುರುಳಿದ ಬಾಳೆ

ರಬಕವಿ-ಬನಹಟ್ಟಿ: ನಾವಲಗಿ ಗ್ರಾಮ ಸುತ್ತ ಸೋಮವಾರ ಭಾರಿ ಗಾಳಿ, ಮಳೆಗೆ ಬಾಳೆ ಬೆಳೆ ನೆಲಕಚ್ಚಿದೆ. ಮರಗಳು ನೆಲಕ್ಕುರುಳಿವೆ. ಗಾಳಿಯ ಆರ್ಭಟ ಹೆಚ್ಚಾದ್ದರಿಂದ ಬಾಳೆ ಬೆಳೆಗಳು ಮುರಿದು ಬಿದ್ದಿವೆ. ಆಮೀನುಗಳಲ್ಲಿ ಮರಗಳು ಬುಡ ಸಮೇತ ಬಿದ್ದಿವೆ. ರೈತರ ಬಾಳೆ ಫಸಲು ನಷ್ಟವಾಗಿದೆ. ಶ್ರೀಶೈಲ ಕಾಂತಿ, ರಮೇಶ ಗುರುಲಿಂಗಪ್ಪ ಶೇಗುಣಸಿ, ಗೋವಿಂದ ಪಾಟೀಲ ಹೀಗೆ ಹಲವಾರು ರೈತರ ಬಾಳೆ ಫಸಲು ಕಟಾವು ಹಂತಕ್ಕೆ ಬಂದಿರುವದು ನೆಲಕ್ಕೆ ಉರುಳಿವೆ. ಲಕ್ಷಾಂತರ ರು.ಗಳಷ್ಟು ಬಾಳೆ ಹಾನಿಯಾಗಿದ್ದು, ಕಂದಾಯ ಅಧಿಕಾರಿಗಳು ಸ್ಥಳಕ್ಕೆ ಆಗಮಿಸಿ ಪರಿಶೀಲನೆ ನಡೆಸಿ ನಷ್ಟ ಉಂಟಾಗಿರುವ ಬೆಳೆಗಳಿಗೆ ಪರಿಹಾರ ಒದಗಿಸಿಕೊಡಲು ಮುಂದಾಗಬೇಕೆಂದು ಶ್ರೀಶೈಲ ಕಾಂತಿ ಅಧಿಕಾರಿಗಳನ್ನು ಒತ್ತಾಯಿಸಿದರು. ಕಳೆದ ವಾರವೂ ಇದೇ ರೀತಿ ಗಾಳಿ, ಮಳೆಗೆ ಜಗದಾಳ ಗ್ರಾಮದ ಸುತ್ತ ಬೆಳೆದ ಬಾಳೆ ಹಾನಿಯಾಗಿತ್ತು. ಇದೀಗ ಮತ್ತೇ ಗಾಳಿಗೆ ನಷ್ಟವಾಗಿರುವದು ರೈತರನ್ನು ಮತ್ತಷ್ಟು ಕಂಗಾಲು ಮಾಡುವಲ್ಲಿ ಕಾರಣವಾಗಿದೆ.

ಪೌರಾಯುಕ್ತರಾಗಿ ಮಹಾಂತೇಶ

ರಬಕವಿ-ಬನಹಟ್ಟಿ: ನಗರಸಭೆ ಆಯುಕ್ತರನ್ನಾಗಿ ಮಹಾಂತೇಶ ಎಸ್. ಬೀಳಗಿಯವರನ್ನು ನೇಮಿಸಿ ಶನಿವಾರ ಸರಕಾರ ಆದೇಶ ಹೊರಡಿಸಿದೆ. ಮಹಾಂತೇಶ್ ತೇರದಾಳ, ಲಕ್ಷ್ಮೇಶ್ವರ ಸೇರಿದಂತೆ ಹಲವೆಡೆ ಕಾರ್ಯ ನಿರ್ವಹಿಸಿದ್ದಾರೆ. ರಬಕವಿ -ಬನಹಟ್ಟಿ ಪೌರಾಯುಕ್ತ ಹುದ್ದೆಗೆ ನಿಯೋಜನೆ ಮಾಡಲಾಗಿದೆ. ಈ ಹಿಂದೆ ಪೌರಾಯುಕ್ತರಾಗಿದ್ದ ರಮೇಶ ಜಾಧವ ನಿವೃತ್ತಿ ಹೊಂದಿದ್ದರು. ಅಲ್ಲಿಂದ ಕೆಲವು ದಿನಗಳ ಕಾಲ ಈ ಹುದ್ದೆ ಭರ್ತಿಯಾಗಿರಲಿಲ್ಲ. ಜನಪ್ರತಿನಿಧಿಗಳಿಲ್ಲದೆ ಹಾಗೂ ಹಲವಾರು ಅಧಿಕಾರಿ, ಸಿಬ್ಬಂದಿಗಳಿಲ್ಲದೆ ಕೊರತೆ ಎದುರಿಸುತ್ತಿರುವ ರಬಕವಿ-ಬನಹಟ್ಟಿ ನಗರಸಭೆಗೆ ಆಡಳಿತಾತ್ಮಕ ಹಿನ್ನಡೆಯಲ್ಲಿದೆ. ಈ ಹೊತ್ತಿನಲ್ಲಿ ಸರಕಾರ ಹೊಸ ಪೌರಾಯುಕ್ತರನ್ನು ನೇಮಿಸಿದ್ದು ಸ್ವಾಗತಾರ್ಹ.

ನೀಟ್ ಪ್ರಶ್ನೆ ಪತ್ರಿಕೆ ಸೋರಿಕೆ ಖಂಡಿಸಿ ಪ್ರತಿಭಟನೆ

ಜಮಖಂಡಿ: ನೀಟ್ ಪರೀಕ್ಷೆಯ ಪ್ರಶ್ನೆ ಪತ್ರಿಕೆ ಸೋರಿಕೆ ಹಾಗೂ ಪರೀಕ್ಷಾ ವ್ಯವಸ್ಥೆಯ ವೈಫಲ್ಯವನ್ನು ಖಂಡಿಸಿ ಭಾರತ ರಾಷ್ಟ್ರೀಯ ವಿದ್ಯಾರ್ಥಿ ಒಕ್ಕೂಟವಾದ ಎನ್ ಎಸ್ ಯುಐ ವತಿಯಿಂದ ಸೋಮವಾರ ಜಮಖಂಡಿ ನಗ ರದ ದೇಸಾಯಿ ವೃತ್ತದಲ್ಲಿ ಬೃಹತ್ ಪ್ರತಿಭಟನೆ ನಡೆಸಲಾಯಿತು. ಪ್ರತಿಭಟನೆಯಲ್ಲಿ ಸಾವಿರಕ್ಕೂ ಹೆಚ್ಚು ವಿದ್ಯಾರ್ಥಿಗಳು ಭಾಗವಹಿಸಿ ಕೇಂದ್ರ ಸರಕಾರದ ವಿರುದ್ಧ ತೀವ್ರ ಆಕ್ರೋಶ ವ್ಯಕ್ತಪಡಿಸಿದರು. ಈ ಸಂದರ್ಭದಲ್ಲಿ ಮಾತನಾಡಿದ ಬಾಗಲಕೋಟೆ ಜಿಲ್ಲಾಧ್ಯಕ್ಷ ವಿಜಯ ತಿಪ್ಪರಡ್ಡಿ, ನೀಟ್ ಹಗರಣದ ವಿರುದ್ಧ ನಾವು ಹೋರಾಟ ನಡೆಸುತ್ತಿದ್ದೇವೆ. ವಿದ್ಯಾರ್ಥಿಗಳ ಭವಿಷ್ಯವನ್ನು ಹಾಳು ಮಾಡುವ ರೀತಿಯಲ್ಲಿ ಪರೀಕ್ಷಾ ವ್ಯವಸ್ಥೆ ನಡೆಯುತ್ತಿದೆ. 2024ರಲ್ಲಿ ರಚಿಸಿದ್ದ ಸಮಿತಿಯ ವರದಿಯನ್ನು ಕೇಂದ್ರ ಸರಕಾರ ಜಾರಿಗೆ ತರದ ನಿರ್ಲಕ್ಷವೇ ಈ ಬಾರಿ ಪ್ರಶ್ನೆ ಪತ್ರಿಕೆ ಸೋರಿಕೆಗೆ ಕಾರಣವಾಗಿದೆ'' ಎಂದು ಆರೋಪಿಸಿದರು. ಪ್ರತಿಭಟನೆಯಲ್ಲಿ ಸಿದ್ದು ಧನಗರ, ಅವಿನಾಶ ಚಿನಗುಂಡಿ, ಆನಂದ ಕಾಂಬಳೆ, ವಿಜಯ ಮಾಂಗ, ವಿಕಾಸ ಬೆಳಗಲಿ, ಶಿವರಾಜ ಮಂಟೂರ, ಅರ್ಪಿತಾ ಪಾಟೀಲ, ವರದಾ ಕುಲಕರ್ಣಿ,ವಿನೋದ ನಾವಿ, ಸಂಗಮೇಶ ಹೊಸಕೋಟಿ, ಪೂಜಾ ಹವಾಲ್ದಾರ ಇದ್ದರು.

ಕಥೆ,ಕಾವ್ಯ ಮನುಷ್ಯ ಹಿತ ಬಯಸುತ್ತವೆ

ಗೋಕಾಕ: ಅಧ್ಯಯನದ ಅನುಭವದಲ್ಲಿ ಹುಟ್ಟಿದ ಸಾಹಿತ್ಯದೊಳಗಿನ ಕಥೆ ಕಾವ್ಯಗಳು ಮನುಷ್ಯ ಬದುಕಿನ ಹಿತವನ್ನು ಬಯಸುತ್ತವೆ. ಎಂದು ಬೆಳಗಾವಿ ನಗರಾಭಿವೃದ್ಧಿ ಪ್ರಾಧಿಕಾರದ ಉಪನಿರ್ದೇಶಕ ಬಸವರಾಜ ವ್ಹಿ. ಹಿರೇಮಠ ಹೇಳಿದರು.ಜಾನಪದ ಕಲೆ, ಸಾಹಿತ್ಯ ಸಾಂಸ್ಕೃತಿಕ ಕೂಟದ ಗೋಕಾವಿ ಗೆಳೆಯರ ಬಳಗ ನಗರದ ಕೆ.ಎಲ್.ಇ ಆಂಗ್ಲ ಮಾಧ್ಯಮ ಶಾಲೆಯಲ್ಲಿ ಹಮ್ಮಿಕೊಂಡ ಕಥೀ ಕಥೀ..ಕಾರಣ ವಿನೂತನ ಸಾಹಿತ್ಯ ಚಿಂತನ ಮಂಥನ ಕಾರ್ಯಕ್ರಮ ಉದ್ಘಾಟಿಸಿ ಮಾತನಾಡುತ್ತ ಇಂದಿನ ಮಕ್ಕಳು ಮತ್ತು ಯುವ ಜನಾಂಗವನ್ನು ಸಾಹಿತ್ಯದ ಕಡೆಗೆ ಸೆಳೆಯಬೇಕಾದ ಅಗತ್ಯವಿದೆ ಎಂದರು.ಕಥೆಗಾರ ಸುರೇಶ ಮುದ್ದಾರ. ಕವಿ ಈಶ್ವರ ಮಮದಾಪೂರ, ರಜನಿ ಜೀರಗ್ಯಾಳ ಚಿಂತನೆ ಮಾತನಾಡಿದರು. ಕಸಾಪ ತಾಲೂಕಾಧ್ಯಕ್ಷ ಭಾರತಿ ಮದಬಾವಿ, ಕೌಜಲಗಿ ಹಿರಿಯ ಸಾಹಿತಿ ಪ್ರಕಾಶ ಕೋಟಿನತೋಟ, ವಾಗ್ಮಿ ರಾಮಚಂದ್ರ ಕಾಕಡೆ, ಬಸವಜ್ಯೋತಿ ಐಟಿಐ ಕಾಲೇಜ ಚೇರಮನ್ ಅಶೋಕ ಲಗಮಪ್ಪಗೋಳ,ಹಿರಿಯ ಸಾಹಿತಿ ಎಸ್ ಆರ್‌ನಲವಡೆ, ಕವಿ ಶಿಕ್ಷಕ ಆನಂದ ಮಾಳವದೆ ಉಪಸ್ಥಿತರಿದ್ದರು.

ಹೊಸ ತಾಲೂಕು ರಚನೆಯಾಗಿ 8 ವರ್ಷ। ಇನ್ನೂ ತಲುಪಿಲ್ಲ ಮೂಲ ಸೌಲಭ್ಯ

ಸರಕಾರಿ ಕಚೇರಿಗಳ ಭಾಗ್ಯ ಕಾಣದ ಬನಹಟ್ಟಿ

ಚಂದ್ರಶೇಖರ ತುಂಗಳ ರಬಕವಿ-ಬನಹಟ್ಟಿ

ತಾಲೂಕು ಕೇಂದ್ರವಾಗಿ ಸುಮಾರು ಎಂಟು ವರ್ಷ ಕಳೆದರೂ ಎಲ್ಲ ಸರಕಾರಿ ಇಲಾಖೆಗಳ ಕಚೇರಿಗಳು ಕಾರ್ಯಾರಂಭ ಮಾಡಿಲ್ಲ. ಸೌಲಭ್ಯಕ್ಕಾಗಿ ಸಾರ್ವಜನಿಕರು ಜಮಖಂಡಿ, ಮುಧೋಳ ಹಾಗೂ ತೇರದಾಳ ತಾಲೂಕಿಗೆ ಸರಕಾರಿ ಸೌಲಭ್ಯ ಪಡೆಯಲು ಪಟ್ಟಣ ಸೇರಿದಂತೆ ಸುತ್ತಮುತ್ತಲಿನ ಹತ್ತಾರು ಗ್ರಾಮಗಳ ಜನರು ಪರದಾಡುವಂತಾಗಿದೆ.

2017ರಲ್ಲಿ ಜಮಖಂಡಿ ತಾಲೂಕಿನ ಗ್ರಾಮ ಹಾಗೂ ಮುಧೋಳ ತಾಲೂಕಿನ ಗ್ರಾಮಗಳನ್ನು ಸೇರಿಸಿ ಒಟ್ಟು 31 ಗ್ರಾಮಗಳನ್ನೊಳಗೊಂಡಂತೆ ರಬಕವಿ-ಬನಹಟ್ಟಿ ನೂತನ ತಾಲೂಕು ಕೇಂದ್ರವನ್ನಾಗಿ ಘೋಷಣೆ ಮಾಡಿ, ರಾಜ್ಯಪತ್ರ ಹೊರಡಿಸಿತ್ತು.

2018 ಜನೇವಾರಿಯಲ್ಲಿ ಅದು ಕಾರ್ಯಾರಂಭ ಮಾಡಿತ್ತು. ನಂತರ ಅದೇ ರಬಕವಿ-ಬನಹಟ್ಟಿ ತಾಲೂಕಿನ 9 ಗ್ರಾಮಗಳನ್ನು ಬೇರೆ ಮಾಡಿ ತೇರದಾಳ ತಾಲೂಕು ರಚನೆ ಮಾಡಲಾಗಿದೆ.

ಆದರೆ ರಬಕವಿ-ಬನಹಟ್ಟಿ ತಾಲೂಕು ಕೇಂದ್ರದಲ್ಲಿ ತಹಸೀಲ್ದಾರ್‌ಹಾಗೂ ತಾಲೂಕು ಪಂಚಾಯಿತಿ ಕಚೇರಿ ಹೊರತುಪಡಿಸಿ ಉಳಿದ ಯಾವ ಕಚೇರಿಗಳು ಇದುವರೆಗೂ ಕಾರ್ಯಾರಂಭ ಮಾಡಿಲ್ಲ. ಹೀಗಾಗಿ, ಸರಕಾರಿ ಸೌಲಭ್ಯಗಳು ಮರೀಚಿಕೆಯಾಗಿ ಜನರಿಗೆ

ರಬಕವಿ-ಬನಹಟ್ಟಿ ತಹಸೀಲ್ದಾರ್ ದಂಡಾಧಿಕಾರಿಗಳ ಕಾರ್ಯಾಗಾರ

ಭ್ರಮನಿರಸನ ಉಂಟಾಗಿದೆ.

ತಪ್ಪದ ಅಲೆದಾಟ:
ಕಳೆದ ಎಂಟು ವರ್ಷದ ಹಿಂದೆ ರಬಕವಿ-ಬನಹಟ್ಟಿ ತಾಲೂಕಾದರೂ ನೋಂದಣಿ ಕಚೇರಿ ಮಾತ್ರ ತೇರದಾಳದಲ್ಲಿ ಕಾರ್ಯನಿರ್ವಹಿಸುತ್ತಾ ಬಂದಿದ್ದು, ಎಲ್ಲ ಖರೀದಿ ಕೆಲಸಗಳಿಗೆ ತೆರಳಲು ಈ ಭಾಗದ ಜನರಿಗೆ ಸಾಕಷ್ಟು ತೊಂದರೆಯಾಗುತ್ತಿದೆ.

ಜತೆಗೆ ರಬಕವಿ-ಬನಹಟ್ಟಿ ತಾಲೂಕಿನ ಮಹಾಲಿಂಗಪೂರ ವ್ಯಾಪ್ತಿಯ ಪಟ್ಟಣ ಸೇರಿದಂತೆ ಹತ್ತಾರು ಗ್ರಾಮಗಳ ಜನರು ಉಪನೋಂದಣಿ ಕಚೇರಿಯ ಕೆಲಸಗಳಿಗೆ ಮುಧೋಳ ತಾಲೂಕಿನ ಉಪನೋಂದಣಿ ಕಚೇರಿಗೆ ಅಲೆದಾಡುವಂತಾಗಿದೆ. ಒಟ್ಟಾರೆ ಒಂದು ತಾಲೂಕಿನ ಜನತೆ ತಮ್ಮ ವ್ಯವಹಾರಗಳಿಗೆ 4 ತಾಲೂಕುಗಳಿಗೆ ಅಲೆದಾಡುವಂತಾಗಿದೆ. ಅದರಲ್ಲೂ ಶಿಕ್ಷಣ ಇಲಾಖೆಗೆ ಸಂಬಂಧಿಸಿದಂತೆ ವಿದ್ಯಾರ್ಥಿಗಳು, ಪಾಲಕರು ಮತ್ತು ಶಿಕ್ಷಕರು ಜಮಖಂಡಿ ಹಾಗೂ ಮುಧೋಳಕ್ಕೆ ಅಲೆದಾಡುವುದು ತಪ್ಪಿಲ್ಲ.

ಉಪನೋಂದಣಿ, ಶಿಕ್ಷಣ, ಕೃಷಿ, ಶಿಶು ಅಭಿವೃದ್ಧಿ, ಸಮಾಜ ಕಲ್ಯಾಣ, ಪಶುಸಂಗೋಪನೆ, ಕರ್ನಾಟಕ ಭೂಸೇನಾ, ತೋಟಗಾರಿಕೆ, ರೇಷ್ಮೆ, ಲೋಕೋಪಯೋಗಿ, ಮೀನುಗಾರಿಕೆ, ಹಿಂದುಳಿದ ವರ್ಗಗಳ ಕಲ್ಯಾಣ, ಆರೋಗ್ಯ ಮತ್ತು ಕುಟುಂಬ ಕಲ್ಯಾಣ ಹೀಗೆ ಹತ್ತು ಹಲವು ಇಲಾಖೆ ಕಚೇರಿಗಳು ಇಲ್ಲದಿರುವುದರಿಂದ ಸಂಬಂಧಿಸಿದ ಕೆಲಸಗಳಿಗೆ ಮಹಾಲಿಂಗಪೂರ ಭಾಗದವರು ಮೊದಲಿನ ತಾಲೂಕು ಕೇಂದ್ರ ಮುಧೋಳಕ್ಕೆ ಸಾರ್ವಜನಿಕರು ಅಲೆದಾಡುತ್ತಿದ್ದಾರೆ. ಮಹಾಲಿಂಗಪೂರ ಜನತೆ ಆದಾಯ, ರಹವಾಸಿ, ವಾರಸಾ, ವಂಶವೃಕ್ಷ ಸೇರಿದಂತೆ ಇತರೆ ಪ್ರಮಾಣ ಪತ್ರಕ್ಕೆ ತೇರದಾಳ ಉಪತಹಸೀಲ್ದಾರ್‌ಹಾಗೂ ಸಿಂಧುತ್ವ, ಅಲ್ಪಸಂಖ್ಯಾತ, ಜಾತಿ, ಜಾತಿ-ಆದಾಯ ಸೇರಿದಂತೆ ಇತರೆ ಪ್ರಮಾಣ ಪತ್ರಕ್ಕೆ ರಬಕವಿ-ಬನಹಟ್ಟಿ ಗ್ರೇಡ್-2 ತಹಶೀಲ್ದಾರ್‌ಸಹಿ ಮಾಡುತ್ತಿದ್ದಾರೆ.

> ರಬಕವಿ-ಬನಹಟ್ಟಿ ತಾಲೂಕು ಘೋಷಣೆಯಾಗಿ ಎಂಟು ವರ್ಷ ಕಳೆದಿದೆ. ಇದು ಹೆಸರಿಗೆ ಮಾತ್ರ ತಾಲೂಕು. ತೆರಿಗೆ ಮಾತ್ರ ಹೆಚ್ಚಳವಾಗಿದೆ. ಸೌಲಭ್ಯಗಳಿಗಾಗಿ ಜಮಖಂಡಿ, ತೇರದಾಳಕ್ಕೆ ಅಲೆಯುವುದು ತಪ್ಪಿಲ್ಲ. ಇದು ಸರಕಾರಗಳ ನಿರ್ಲಕ್ಷವಾಗಿದೆ.
> -ಧರೆಪ್ಪ ಉಳ್ಳಾಗಡ್ಡಿ, ಮುಖಂಡರು, ರಬಕವಿ

> ತಾಲೂಕಿನ ಕಚೇರಿಗಾಗಿ ಸದನದಲ್ಲಿ ಸಾಕಷ್ಟು ಬಾರಿ ಮಾತನಾಡಿದ್ದೇನೆ. ಆದರೆ ಯಾವುದೇ ರೀತಿ ಸ್ಪಂದನೆ ಮಾಡುತ್ತಿಲ್ಲ. ಸರಕಾರಿ ಕಚೇರಿಗಳು ಇಲ್ಲದ ಕಾರಣ ಸಾರ್ವಜನಿಕರಿಗೆ ಸಾಕಷ್ಟು ತೊಂದರೆಯಾಗುತ್ತಿದ್ದು, ಸರಕಾರ ಎಚ್ಚೆತ್ತು ಕೊಂಡು ಘೋಷಣೆ ಮಾಡಿರುವ ಎಲ್ಲ ಹೊಸ ತಾಲೂಕಿನಲ್ಲಿ ಎಲ್ಲ ಕಚೇರಿಗಳು ನಿರ್ಮಾಣವಾಗಬೇಕು. ಇದರಿಂದ ಆ ಭಾಗದ ಅಭಿವೃದ್ಧಿಗೆ ಅನುಕೂಲವಾಗುತ್ತದೆ.
> -ಸಿದ್ದು ಕ. ಸವದಿ, ಶಾಸಕರು ತೇರದಾಳ ಮತಕ್ಷೇತ್ರ

> ತಾಲೂಕಿನಲ್ಲಿ ಸರಕಾರಿ ಕಚೇರಿಗಳು ಇಲ್ಲದ ಕಾರಣ ಸಾರ್ವಜನಿಕರಿಗೆ ಸಾಕಷ್ಟು ತೊಂದರೆಯಾಗುತ್ತಿದೆ. ತಾಲೂಕಿನ ಜನತೆ 8 ವರ್ಷಗಳಿಂದ ಸಾಕಷ್ಟು ತೊಂದರೆ ಅನುಭವಿಸುತ್ತಿದ್ದಾರೆ. ಆದಷ್ಟು ಬೇಗನೆ ಸರಕಾರದ ಕಚೇರಿ ಭಾಗ್ಯ ನಮ್ಮ ತಾಲೂಕಿಗೂ ಸಿಗುವಂತಾಗಲಿ.
> -ಪ್ರಶಾಂತ ಕೊಳಕಿ, ಸಾರ್ವಜನಿಕರು, ಬನಹಟ್ಟಿ

ಹೆಣ್ಣು ಮಕ್ಕಳು ಶಿಕ್ಷಣದಿಂದ ವಂಚಿತರಾಗಬಾರದು

ಮುಧೋಳ; ತಾಲೂಕಿನ ಗ್ರಾಮೀಣ ಬಾಗದ ಹೆಣ್ಣು ಮಕ್ಕಳು ಶಿಕ್ಷಣದಿಂದ ವಂಚಿತ ಆಗಬಾರದು ಎಂದು ಮುಂದಾಲೋಚನೆ ಮಾಡಿ ತಮ್ಮ ಸ್ವ-ಗ್ರಾಮದಲ್ಲಿ ಸಭಾಪತಿ ಬಿ.ಎಸ್. ಹೊರಟ್ಟಿ ಅವರು ಭೂದಾಣ ನೀಡಿ ಕೆಪಿಎಸ್ ಸಂಸ್ಥೆ ಮೂಲಕ ಸರಕಾರಿ ಮಹಿಳಾ ವಿದ್ಯಾಲಯ ಸ್ಥಾಪಿಸಿ ಈ ಭಾಗದ ಹೆಣ್ಣು ಮಕ್ಕಳಿಗೆ ಅವರು ಕಣ್ಮಣಿ ಆಗಿದ್ದಾರೆ ಎಂದು ಡಾ.ಎ.ಎಚ್.ಬರಗಿ ಹೇಳಿದರು.

ತಾಲೂಕಿನ ಯಡಹಳ್ಳಿ ಗ್ರಾಮದ ಸರಕಾರಿ ಪ್ರಥಮ ದರ್ಜೆ ಮಹಿಳಾ ಕಾಲೇಜಿನ ಕ್ರೀಡಾ ಹಾಗು ಸಾಂಸ್ಕೃತಿಕ ಚಟುವಟಿಕೆಗಳ ಸಮಾರೋಪ ಸಮಾರಂಭದಲ್ಲಿ ಸನ್ಮಾನ ಸ್ವೀಕರಿಸಿ ಮಾತನಾಡಿದರು. ಯಡಹಳ್ಳಿ-ಇಂಗಳಗಿಯ ಅಡವೇಶ್ವರ ಮಠದ ಚಂದ್ರಶೇಖರ ಶ್ರೀಗಳು ಮಾತನಾಡಿದರು.

ವಿದ್ಯಾರ್ಥಿಗಳು ಶ್ರದ್ಧೆ, ಭಕ್ತಿಯಿಂದ ವಿದ್ಯಾಭ್ಯಾಸ ಮಾಡಿದರೆ ಮುಂದೆ ನಿಮಗೆ

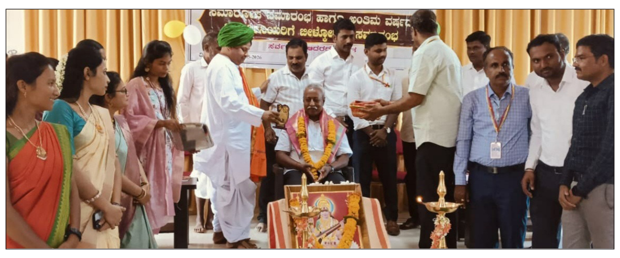

ಮುಧೋಳ ತಾಲೂಕಿನ ಯಡಹಳ್ಳಿ ಗ್ರಾಮದ ಸರಕಾರಿ ಪ್ರಥಮ ದರ್ಜೆ ಮಹಿಳಾ ಕಾಲೇಜಿನ 2025-26ನೇ ಸಾಲಿನ ಕ್ರೀಡಾ ಹಾಗು ಸಾಂಸ್ಕೃತಿಕ ಚಟುವಟಿಕೆಗಳ ಸಮಾರೋಪ ಸಮಾರಂಭದಲ್ಲಿ ಪ್ರಾ.ಎ.ಎಚ್.ಬರಗಿ ಗಣ್ಯರಿಂದ ಸನ್ಮಾನ ಸ್ವೀಕರಿಸಿದರು.

ಉತ್ತಮ ಭವಿಷ್ಯವಿದೆ ಎಂದು ಅವರು ಹೇಳಿ, ಹೊರಟ್ಟಿ ದಂತಿಗಳು ಶ್ರಮ ಸಾರ್ಥಕ ಮಾಡಿಕೊಳ್ಳಿ ಎಂದರು.

ಸಮಾರಂಭದ ಅಧ್ಯಕ್ಷತೆ ಪ್ರಾಚಾರ್ಯ ರವಿ ಕಟ್ಟಿಮನಿ, ಪ್ರಾ. ವಿಜಯಲಕ್ಷ್ಮೀ ಹಸರಡ್ಡಿ, ಸವಿತಾ ಹಲಸಗಿ, ಸವಿತಾ ಎಸ್. ಆರ್. ಡಾ.ರಮೇಶ, ಪ್ರಾಥಮಿಕ ವಿಭಾಗದ ವೀರಣ್ಣ ಕೊಡಣ್ಣವರ ಇತರರು ಇದ್ದರು.

ಮಲ್ಲಪ್ಪ ನೀರೂಗಿ, ತುಂಗಾಬಾಯಿ ಪಾಟೀಲ ಸ್ವಾಗತಿಸಿದರು, ಪ್ರಶಾಂತ ವರದಿ ವಾಚಿಸಿದರು, ಕು.ಸುನಿತಾ ನಿರುಪಿಸಿದರು, ಲಕ್ಷ್ಮೀ ಅಂಬಿ ವಂದಿಸಿದರು.

ಲಂಬಾಣಿ ತಾಂಡಾ ಕಂದಾಯ ಗ್ರಾಮಕ್ಕೆ ಸೇರಿಸಿ

ರಬಕವಿ-ಬನಹಟ್ಟಿ: ಹಕ್ಕುಪತ್ರವಿಲ್ಲದೆ ಪರದಾಡುತ್ತಿರುವ ಸಮೀಪದ ಆಸಂಗಿ ಗ್ರಾಮದ 30 ಕ್ಕೂ ಅಧಿಕ ಲಂಬಾಣಿ ಕುಟುಂಬಗಳಿಂದ ಈ ತಾಂಡಾವನ್ನು ಕಂದಾಯ ಗ್ರಾಮವನ್ನಾಗಿಸಬೇಕೆಂದು ತಹಸೀಲ್ದಾರರಿಗೆ ಮನವಿ ಮಾಡಿದರು.

ಸೋಮವಾರ ತಹಸೀಲ್ದಾರ ಕಚೇರಿಗೆ ಆಗಮಿಸಿ ಮನವಿ ನೀಡಿ ಮಾತನಾಡಿದ ಹರಿಶ್ಚಂದ್ರ ರಾಠೋಡ, ಕಳೆದ 40 ವರ್ಷಗಳಿಂದ ಇಲ್ಲಿಯೇ ವಾಸ ಮಾಡುತ್ತಿದ್ದೇವೆ. ಗ್ರಾಮದಿಂದ 2 ಕಿ.ಮೀನಷ್ಟು ದೂರ ಮಕ್ಕಳು ಶಾಲೆಗೆ ನಡೆದುಕೊಂಡು ಹೋಗುವ ದುಸ್ಥಿತಿಯಿದೆ. 200ಕ್ಕೂ ಅಧಿಕ ಜನಸಂಖ್ಯೆ ಹೊಂದಿರುವ ಈ ಲಂಬಾಣಿ ತಾಂಡಾ ಆಸಂಗಿ ಕ್ರಾಸ್ ಹತ್ತಿರವಿದೆ.

ಮೂಲಭೂತ ಸೌಕರ್ಯಗಳಿಂದ ವಂಚಿತ ರಾಗಿದ್ದು, ಸಮರ್ಪಕ ರಸ್ತೆ, ಬೀದಿದೀಪ ಸೇರಿದಂತೆ ಹಲವಾರು ಸಮಸ್ಯೆಗಳಿವೆಯೆಂದು ಬೇಸರ ಹೊರ ಹಾಕಿ, ಈ ತಾಂಡಾವನ್ನು ಕಂದಾಯ ಉಪಗ್ರಾಮವೆಂದು ಘೋಷಿಸಿ

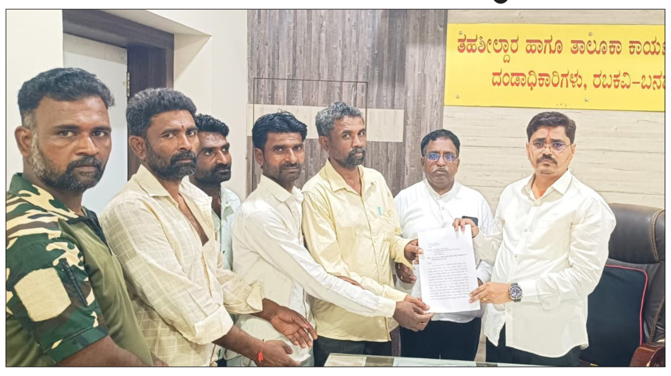

ಆಸಂಗಿ ಗ್ರಾಮದಲ್ಲಿರುವ ಲಂಬಾಣಿ ತಾಂಡಾವನ್ನು ಉಪಗ್ರಾಮವನ್ನಾಗಿ ಘೋಷಿಸುವಂತೆ ತಹಸೀಲ್ದಾರರರಿಗೆ ಮನವಿ ಸಲ್ಲಿಸಿದರು.

ಮೂಲ ಸೌಕರ್ಯಗಳನ್ನು ಒದಗಿಸಬೇಕೆಂದು ತಹಸೀಲ್ದಾರ ಗಿರೀಶ ಸ್ವಾದಿಯವರಲ್ಲಿ ಮನವಿ ಮಾಡಿದರು. ಇದೇ ಸಂದರ್ಭ ಹಿರಿಯ ನ್ಯಾಯವಾದಿ ಹರ್ಷವರ್ಧನ ಪಟವರ್ಧನ, ಶಂಕರ ರಾಠೋಡ, ರವಿ ಚವ್ಹಾನ, ಪರಶುರಮ ಛತ್ರಿ, ಈರಪ್ಪ ರಾಠೋಡ, ರವಿ ಛತ್ರಿ, ಸದಾಶಿವ ಬಡಗೇರ, ಮಂಜುನಾಥ ರಾಠೋಡ, ಮಲ್ಲವ್ವ ಭಜಂತ್ರಿ ಇದ್ದರು.

ದೇವತಾ ಕಾರ್ಯಕ್ಕೆ ಅಧಿಕ ಮಾಸ ಶ್ರೇಷ್ಠ

ಗುಳೇದಗುಡ್ಡ: ಅಧಿಕ ಮಾಸ ಬಹಳ ಶ್ರೇಷ್ಠವಾದ ಮಾಸವಾಗಿದ್ದು, ಇದು ದೇವರಿಗಾಗಿ ಮೀಸಲಿರುವ ಮಾಸವಾಗಿದೆ. ಈ ಮಾಸದಲ್ಲಿ ಪ್ರತಿಯೊಬ್ಬರು ದೇವರು, ಪೂಜೆ ಪುನಸ್ಕಾರದಂತಹ ಕಾರ್ಯಗಳಲ್ಲಿ ಪಾಲ್ಗೊಳ್ಳಬೇಕು ಎಂದು ಅಮರೇಶ್ವರ ಮಠದ ಡಾ.ನೀಲಕಂಠ ಶಿವಾಚಾರ್ಯ ಮಹಾಸ್ವಾಮಿಗಳು ಹೇಳಿದರು.

ಪಟ್ಟಣದ ಶ್ರೀ ಗುರು ಒಪ್ಪತ್ತೇಶ್ವರ ಮಠದ ಗೋಶಾಲೆ ಟ್ರಸ್ಟ್ ವತಿಯಿಂದ ಅಧಿಕ ಮಾಸದ ನಿಮಿತ್ತ ನಡೆದಮೌನಾನುಷ್ಠಾನ ಹಾಗೂ ಪುರಾಣ ಪ್ರವಚನ ಕಾರ್ಯಕ್ರಮದ ಸಾನಿಧ್ಯವಹಿಸಿ ಮಾತನಾಡಿ, ಪುರಾಣ ಪ್ರವಚನ ಕಾರ್ಯಕ್ರಮ ಆಲಿಸಬೇಕು. ಧಾರ್ಮಿಕ ಕಾರ್ಯಗಳಲ್ಲಿ ಪ್ರತಿಯೊಬ್ಬರು ಪಾಲ್ಗೊಳ್ಳಬೇಕು. ನಿತ್ಯ ದುಡಿಯುವ ಹಣದಲ್ಲಿ ಸ್ವಲ್ಪವಾದರೂ ಸಮಾಜ ಸೇವೆಗೆ ಮೀಸಲಿಡಬೇಕು ಎಂದು ಹೇಳಿದರು.

ಶ್ರೀಮಠದ ಪೀಠಾಧ್ಯಕ್ಷ ಶ್ರೀ ಒಪ್ಪತ್ತೇಶ್ವರ ಮಹಾಸ್ವಾಮೀಗಳು ಮಾತನಾಡಿ, ಮೂರು ವರ್ಷಗಳಿಗೊಮ್ಮೆ ಬರುವ ಅಧಿಕ ಮಾಸ ಬಹಳ ಶ್ರೇಷ್ಠವಾಗಿದೆ. ದೇವತಾ ಕಾರ್ಯಗಳಿಗೆ ಬಹಳ ಪ್ರಶಸ್ತ್ಯವಾದ ಮಾಸವಾಗಿದೆ. ಶ್ರೀಮಠದ 14ನೇ ಒಪ್ಪತ್ತೇಶ್ವರ ಶ್ರೀಗಳ ಪ್ರವಚನ ನಡೆಸುತ್ತಿದ್ದರು. ಅದರಂತೆ ಶ್ರೀಮಠದಿಂದ ಪ್ರವಚನ ಕಾರ್ಯಕ್ರಮ ಇಂದಿಗೂ ನಡೆಸಲಾಗುತ್ತಿದೆ ಎಂದರು.

ಕೋಟೆಕಲ್ ಗ್ರಾಮದ ರಾಜು ದೇಸಾಯಿ ಅವರು ಪ್ರವಚನ ಕಾರ್ಯಕ್ರಮ ಉದ್ಘಾಟಿಸಿದರು. ಶ್ಯಾಮಣ್ಣ ಪತ್ತಾರ, ಬಸವರಾಜ ಅಬ್ಬಿಗೇರಿ ಇವರಿಂದ ಸಂಗೀತ ಸೇವೆ ನಡೆಯಿತು. ಈರಣ್ಣ ಬೂದಿಹಾಳಮಠ ಅವರಿಂದ ಪ್ರಸಾದ ಸೇವೆ ನಡೆಯಿತು. ಈ ಸಂದರ್ಭದಲ್ಲಿ ಸಂಗಪ್ಪ ಹಡಪದ, ಸಂಗಪ್ಪ ಜವಳಿ, ರಂಗಪ್ಪ ಅರಮನ್ನವರ, ನೀಲಪ್ಪ ಅಬಕಾರಿ, ಸಂಗಪ್ಪ ಆಲೂರ, ಮುತ್ತಪ್ಪ ಅಬಕಾರಿ, ಮಹಾಂತೇಶ ಹಿರೇಮಠ, ಹನಮಂತ ವಾರಿ, ಬಸವರಾಜ ಚಿಕ್ಕನರಗುಂದ, ಶಿವಾನಂದ ಮಳ್ಳಿಮಠ, ಯಲಗೂರೇಶ ಅರಮನಿ, ಹುಚ್ಚೇಶ ಕಮತರ, ಅಶೋಕ ರೋಜಿ, ಹುಚ್ಚಪ್ಪ ಅಬಕಾರಿ, ಪರಸಪ್ಪ ಆಲೂರ, ಈರಯ್ಯ ಬೂದಿಹಾಳಮಠ, ಕಾಜಗಾರ, ಈರಣ್ಣ ಕವಡಿಮಟ್ಟಿ ಇದ್ದರು.

ಗುಳೇದಗುಡ್ಡ ಪಟ್ಟಣದ ಶ್ರೀ ಗುರು ಒಪ್ಪತ್ತೇಶ್ವರ ಮಠದ ಗೋಶಾಲೆ ಟ್ರಸ್ಟ್ ವತಿಯಿಂದ ಅಧಿಕ ಮಾಸದ ನಿಮಿತ್ತ ಪ್ರವಚನ ಕಾರ್ಯಕ್ರಮ ಉದ್ಘಾಟಿಸಲಾಯಿತು.

ನಿರುದ್ಯೋಗ ಸಮಸ್ಯೆಗೆ ಉದ್ಯೋಗವೇ ಪರಿಹಾರ

ಬಾದಾಮಿ: ಇಂದಿನ ಯುವಕರು ಸಮಯ ಕಾಲಹರಣ ಮಾಡದೇ ಉದ್ಯೋಗಾವಕಾಶವನ್ನು ಸದುಪಯೋಗ ಪಡೆಸಿಕೊಂಡು ತಮ್ಮ ಜೀವನವನ್ನು ಉಜ್ವಲವಾಗಿಸಿ. ಎಂದು ಬಾದಾಮಿ ಕ್ಷೇತ್ರದ ಶಾಸಕರಾದ ಭೀಮಸೇನ ಚಿಮ್ಮನಕಟ್ಟಿ ತಿಳಿಸಿದರು.

ಕರ್ನಾಟಕ ರಾಜ್ಯ ನದಾಫ-ಪಿಂಜಾರ ಸಂಘ ತಾಲೂಕ ಘಟಕ ಬಾದಾಮಿ ಇವರ ಪ್ರಾಯೋಜಕತ್ವದಲ್ಲಿ ಬಾನು ಅಸೋಸಿಯೇಟ್ಸ ಗೋವಾ ಇವರು ಉದ್ಯೋಗಾವಕಾಶ-2026 ಕಾರ್ಯಕ್ರಮವನ್ನು ಉದ್ಘಾಟಿಸಿ ಸಮಾಜದ ಸಂಸ್ಥಾಪಕ ಅಧ್ಯಕ್ಷರಾದ ಪೈಗಂಬರವಾಸಿ ಅಲ್ ಹಜ್ ಇಬ್ರಾಹಿಂ ಅವರ ಭಾವ ಚಿತ್ರಕ್ಕೆ ಪುಷ್ಪಾರ್ಪಣೆ ಅರ್ಪಿಸಿ ಮಾತನಾಡಿ ಉದ್ಯೋಗ ಒಂದು ಬಾಳು ಬೆಳಗುವ ಒಂದು ಅವಕಾಶ ಇಂತಹ ಅವಕಾಶವನ್ನು ಬಾನು ಅಸೋಸಿಯೇಟರು ತಮಗೆ ಕಲ್ಪಿಸುತ್ತಿರುವುದು. ಒಂದು ಸುವರ್ಣಾವಕಾಶ. ತಾವೆಲ್ಲರೂ ಈ ಉದ್ಯೋಗಕ್ಕೆ ಸೇರಿ ಜೀವನ ಸೃಷ್ಠಿಸಿಕೊಳ್ಳಿ ಎಂದು ಹೇಳಿದರು.

ಅಂಜುಮನ್ ಅಧ್ಯಕ್ಷ ಮೊಹ್ಮದ ಯುಸೂಪ ಪೀರಜಾದೆ ಮಾತನಾಡಿ ನಿರುದ್ಯೋಗಿ ಯುವಕರು ಅವಕಾಶ ವನ್ನು ಹುಡುಕುವ ಕಾಲದಲ್ಲಿ ಅವಕಾಶವೇ ತಮ್ಮನ್ನು ಹುಡುಕಿಕೊಂಡು ಬಂದಿದೆ ಇದಕ್ಕೆ ಸ್ಪಂದಿಸಿ ದಾಖಲೆಗಳೊಂದಿಗೆ ಉದ್ಯೋಗ ಸೇರಿ ಬದುಕುವ ದಾರಿ ಹುಡುಕಿಕೊಳ್ಳಿ ಎಂದು ಬಾದಾಮಿಯ

ನದಾಫ ಪಿಂಜಾರ ಸಂಘ ತಾಲೂಕ ಘಟಕದಿಂದ ಗೋವಾದ ಬಾನು ಅಸೋಸಿಯೇಟ ಅವರಿಂದ ಉದ್ಯೋಗ ಮೇಓಳ ಕಾರ್ಯಕ್ರಮವನ್ನು ಶಾಸಕ ಭೀಮಸೇನ ಚಿಮ್ಮನಕಟ್ಟಿ ಉದ್ಘಾಟಿಸಿದರು.

ತಿಳಿಸಿದರು. ಕಾಯಕವೇ ಕೈಲಾಸ ಎಂಬ ಗಾದೆಯನ್ನು ಅರ್ಥೈಯಿಸಿಕೊಂಡು ಉದ್ಯೋಗ ಮಾಡಿ ನಿರುದ್ಯೋಗ ಸಮಸೆಯನ್ನು ಹೋಗಲಾಡಿಸಿ. ನಮ್ಮ ಕಂಪನಿಯಲ್ಲಿ ಉದ್ಯೋಗಕ್ಕೆ ಸೇರಿ. ಜೀವನವನ್ನು ರೂಪಿಸಿಕೊಳ್ಳಿ ಎಂದು ಎಮ್ ಆರ್‌ನದಾಫ ಮುಖ್ಯಸ್ಥರು ಷ, ಮಾಜಿ ಪುರಸಭೆ ಅಧ್ಯಕ್ಷ ರಾಜಮಹ್ಮದ ಬಾಗವಾನ, ಬಾನು ಅಸೋಸಿಯೇಟ್ಸನ ಎಮ್‌ಆರ್‌ಎಫ್ ಕಂಪನಿ ವ್ವಸ್ಥಾಪಕರು ಸರ್ವೇಶ ಹಾಲಂಕಾರ, ನದಾಫ/ಪಿಂಜಾರ ಸಂಘ ತಾಲೂಕ ಘಟಕದ ಅಧ್ಯಕ್ಷ ವಾಯ್ ಎಫ್ ಶರೀಫ, ನಿವೃತ್ತ ಶಿಕ್ಷಕರಾದ ಎಸ್ ಎಮ್ ಹಿರೇಮಠ, ನಿವೃತ್ತ ಶಿಕ್ಷಕ ಉಮರ ಅಲಿ ಮಾತನಾಡಿದರು

ಬಾದಾಮಿ ಅಂಜುಮನ್ ಸದಸ್ಯ ನೂರ ಅಹ್ಮದ ನದಾಫ, ಉಪಾಧ್ಯಕ್ಷ ಜಹಾಂಗೀರಸಾಬ ನದಾಫ , ಕಾರ್ಯದರ್ಶಿ ಕಾಲೇಸಾಬ ನದಾಫ ಖಜಾಂಚಿ ಎಮ್ ಎಮ್ ಚವಡಿ, ಮಾಜಿ ಪುರಸಭೆ ಅಧ್ಯಕ್ಷ ಫಾರೂಖ ಅಹ್ಮದ ದೊಡಮನಿ, ಅಲ್ಲಾಬಕ್ಷ ಶೇಖ, ಎಲ್ ಎಮ್ ಯಂಡಿಗೇರಿ ಗುತ್ತಿಗೆದಾರರು ಇದ್ದರು.

ಕಲಾದಗಿಯಲ್ಲಿ ಗುರುವಂದನಾ, ಸ್ನೇಹ ಮಿಲನ ಕಾರ್ಯಕ್ರಮ

ಕಲಾದಗಿ : ಭಾರತೀಯ ಸಂಸ್ಕೃತಿಯಲ್ಲಿ ತಮ್ಮ ಶಿಕ್ಷಕರಿಗೆ ಗೌರವವನ್ನು ಸಲ್ಲಿಸಿ, ಕೃತಜ್ಞತೆಯನ್ನು ವ್ಯಕ್ತಪಡಿಸುವ ಒಂದು ಸುಂದರವಾದ ಮತ್ತು ಅರ್ಥಪೂರ್ಣವಾದ ಸಮಾರಂಭವಾಗಿದೆ ಎಂದು ಹಣ್ಣು ಬೆಳೆಗಾರರ ವಿದ್ಯಾ ಸಂಸ್ಥೆ ಉಪಾಧ್ಯಕ್ಷ ಎಸ್. ಬಿ.ಅಂಗಡಿ ಹೇಳಿದರು.

ಗ್ರಾಮದ ಹಣ್ಣು ಬೆಳೆಗಾರರ ವಿದ್ಯಾ ಸಂಸ್ಥೆಯ 2004 -05 ನೇ ಸಾಲಿನ ಎಸ್ ಎಸ್ ಎಲ್ ಸಿ ವಿದ್ಯಾರ್ಥಿಗಳಿಂದ ಗುರುವಂದನಾ ಹಾಗೂ ಸ್ನೇಹ ಮಿಲನ ಕಾರ್ಯಕ್ರಮವನ್ನು ಉದ್ಘಾಟಿಸಿ ಮಾತನಾಡಿದ ಅವರು, ತಮ್ಮ ಜೀವನಕ್ಕೆ ದಾರಿ ದೀಪವಾದ, ಅಕ್ಷರ ಕಲಿಸಿದ ಮತ್ತು ಸಂಸ್ಕಾರ ನೀಡಿದ ಗುರುಗಳನ್ನು ಸನ್ಮಾನಿಸುವುದು ಸಂತೋಷದ ವಿಷಯವಾಗಿದೆ ಎಂದರು.

ಕಾರ್ಯಕ್ರಮದಲ್ಲಿ ಎಸ್.ಆರ್. ವಾಘ,ಕೆ.ಎಲ್.ಬಿಲಕೇರಿ, ಕೆ.ಟಿ.ಪಾಟೀಲ,ವಿ.ಜಿ. ದೇಶಪಾಂಡೆ,ಶಾಲಾ ಮುಖ್ಯ ಶಿಕ್ಷಕರಾದ ಶ್ರೀಕಾಂತ ಕೆರಕಲಮಟ್ಟಿ, ಆರ್. ವಿ. ಜಾಧವ ಇದ್ದರು. ಹಳೆಯ ನೆನಪುಗಳ ಮೆಲಕು: ಹಳೆಯ ವಿದ್ಯಾರ್ಥಿಗಳು ತಮ್ಮ ಬಾಲ್ಯದ ದಿನಗಳು ಮತ್ತು ಶಾಲೆಯ ನೆನಪುಗಳನ್ನು ತಮ್ಮ ಸ್ನೇಹಿತರು ಹಾಗೂ ಶಿಕ್ಷಕರೊಂದಿಗೆ ಹಂಚಿಕೊಂಡರು.

ಕಿತ್ತೂರ ಚೆನ್ನಮ್ಮಾ ಮಹಿಳಾ ಪತ್ತಿನ ಸಹಕಾರಿ ಸಂಘ ನಿ.ಪ್ರಧಾನ ಕಚೇರಿ ಬದಾಮಿ ರಾಮದುರ್ಗ ರೋಡ ಬದಾಮಿ

ನೊಂದಣಿ ಸಂಖ್ಯೆ:ಆರ್.ಎಸ್.ಆರ.ಸಿ.ಆರ್30/20931/95-96 18-05-2026

ಸಿಬ್ಬಂದಿ ನೇಮಕಾತಿ ಪ್ರಕಟಣೆ

ಅನಂ	ಹುದ್ದೆಯ ಹೆಸರು	ಹುದ್ದೆ ಸಂಖ್ಯೆ	ವಿದ್ಯಾರ್ಹತೆ
1	ಕ್ಲಾರ್ಕ/ ಕರಣಿಕ	7	ಬಿ.ಕಾಂ.ಎಂ.ಕಾಂ ಪದವಿ ಪಡೆದಿರಬೇಕು ಕಂಪ್ಯೂಟರ ಜ್ಞಾನ ಹೊಂದಿರಬೇಕು 2 ವರ್ಷ ಅನುಭವ ಹೊಂದಿರಬೇಕು
2	ಸಿಪಾಯಿ /ಅಟೆಂಡರ	2	ಎಸ್.ಎಸ್.ಎಲ್.ಸಿ /ಪಿ.ಯು.ಸಿ ಉತ್ತೀರ್ಣರಾಗಿರಬೇಕು
3	ಸಿಪಾಯಿ/ಡ್ರೈವರ	1	ಎಸ್.ಎಸ್.ಎಲ್.ಸಿ/ಪಿ.ಯು.ಸಿ ಉತ್ತೀರ್ಣರಾಗಿರಬೇಕು ಹಾಗೂ ಡ್ರೈವಿಂಗ್ ಲೈಸನ್ಸ ಪಡೆದಿರಬೇಕು

ಬದಾಮಿಯಲ್ಲಿ ಕಾರ್ಯನಿರ್ವಹಿಸುತ್ತಿರುವ ಕಿತ್ತೂರ ಚೆನ್ನಮ್ಮಾ ಮಹಿಳಾ ಪತ್ತಿನ ಸಹಕಾರಿ ಸಂಘ ನಿ.ಬದಾಮಿ ಇದರಲ್ಲಿ ಈ ಕೆಳಗಿನ ಹುದ್ದೆಗಳ ನೇಮಕಾತಿ ಮಾಡುವ ಸಲುವಾಗಿ ಪ್ರಕಟಣೆ ನೀಡಿದ್ದು ನೇಮಕಾತಿ ವಿವರ ಈಕೆಳಗಿನಂತೆ ಇರುತ್ತದೆ.

ವಿಶೇಷ ಸೂಚನೆಗಳು:-
ಮೇಲ್ಕಾಣಿಸಿದ ಸಂಘದಲ್ಲಿ ತಾತ್ಕಾಲಿಕವಾಗಿ ಕ್ಲಾರ್ಕ/ಕರಣಿಕ ಹಾಗೂ ಸಿಪಾಯಿ /ಅಟೆಂಡರ ಅರ್ಜಿಗಳನ್ನು ಕರೆಯಲಾಗಿದ್ದು ಆಸಕ್ತ ಅರ್ಹ ಅಭ್ಯರ್ಥಿಗಳು ತಮ್ಮ ಮೂಲ ದಾಖಲೆಗಳೊಂದಿಗೆ ಸಂಘದ ಪ್ರಧಾನ ಕಚೇರಿಗೆ ಭೇಟಿ ಮಾಡಿ ರೂ 500/- ಚಲನ ತುಂಬಿ ಅರ್ಜಿ ಸಲ್ಲಿಸತಕ್ಕದ್ದು
ವಯೋಮಿತಿ:ಅಭ್ಯರ್ಥಿಗಳು ಅರ್ಜಿಗಳನ್ನು ಸಲ್ಲಿಸುವ ಕೊನೆಯ ದಿನಾಂಕಕ್ಕೆ 18 ವರ್ಷ ಗರಿಷ್ಟ 35 ವರ್ಷ ಇರತಕ್ಕದ್ದು ಅರ್ಜಿಯನ್ನು ಸಲ್ಲಿಸುವ ಕೊನೆಯ ದಿನಾಂಕ:-10-06-2026
ಎಲ್ಲ ನಿಯಮಾವಳಿಗಳಿಗೆ ಆಡಳಿತ ಮಂಡಳಿಯವರ ತಿರ್ಮಾನವೇ ಅಂತಿಮ

ಮೊ.ನಂ-9448843195

ಸಹಿ/-
ಅಧ್ಯಕ್ಷರು
ಕಿ.ಚೆ.ಮ.ಪ.ಸ.ಸ.ನಿ.ಪ್ರಧಾನ ಕಚೇರಿ ಬದಾಮಿ

ಮೇ 28ರೊಳಗೆ ತಾಲೂಕಿನ ಎಲ್ಲ ಶಾಲೆಗಳಿಗೆ ಪುಸ್ತಕ ಪೂರೈಕೆ : ಬಿಇಒ ಅಶೋಕ ಬಸಣ್ಣವರ

ಹೊಸ ಪಠ್ಯ ಪುಸ್ತಕಗಳ ವಿತರಣೆಗೆ ಸಕಲ ಸಿದ್ಧತೆ

ವಿಶ್ವವಾಣಿ ಸುದ್ದಿಮನೆ ಜಮಖಂಡಿ

ಪ್ರಸಕ್ತ ಶೈಕ್ಷಣಿಕ ವರ್ಷದ ಆರಂಭಕ್ಕೂ ಮುನ್ನ ತಾಲೂಕಿನ ಎಲ್ಲ ಶಾಲೆಗಳಿಗೆ ಹೊಸ ಪಠ್ಯ ಪುಸ್ತಕಗಳನ್ನು ತಲುಪಿಸಲು ಶಿಕ್ಷಣ ಇಲಾಖೆ ಸಕಲ ಸಿದತೆ ಮಾಡಿಕೊಂಡಿದೆ ಎಂದು ಕ್ಷೇತ್ರ ಶಿಕ್ಷಣಾಧಿಕಾರಿ ಅಶೋಕ ಬಸಣ್ಣವರ ತಿಳಿಸಿದ್ದಾರೆ.

ಸುದ್ದಿಗಾರರೊಂದಿಗೆ ಮಾತನಾಡಿದ ಅವರು, ಜಮಖಂಡಿ ಕ್ಷೇತ್ರ ಶಿಕ್ಷಣಾಧಿಕಾರಿ ಕಚೇರಿ ವ್ಯಾಪ್ತಿಯಲ್ಲಿ ಸರಕಾರಿ, ಅನುದಾನಿತ, ಅನುದಾನ ರಹಿತ ಹಾಗೂ ಇತರೆ ಇಲಾಖೆಗಳ ವಸತಿ ಶಾಲೆಗಳು ಸೇರಿ ಒಟ್ಟು 585 ಶಾಲೆಗಳು ಕಾರ್ಯನಿರ್ವಹಿಸುತ್ತಿವೆ ಎಂದರು. ಈ ಶಾಲೆಗಳಲ್ಲಿ 1ರಿಂದ 10ನೇ ತರಗತಿವರೆಗೆ ಒಟ್ಟು 45,257 ವಿದ್ಯಾರ್ಥಿಗಳು ವ್ಯಾಸಂಗ ಮಾಡುತ್ತಿದ್ದು, ಅದರಲ್ಲಿ 312 ಸರಕಾರಿ ಶಾಲೆಗಳಲ್ಲಿ 13,444 ವಿದ್ಯಾರ್ಥಿಗಳು ಹಾಗೂ ಉಳಿದ ಶಾಲೆಗಳಲ್ಲಿ 36,575 ವಿದ್ಯಾರ್ಥಿಗಳು ವಿದ್ಯಾಭ್ಯಾಸ ಮಾಡುತ್ತಿದ್ದಾರೆ ಎಂದು ಮಾಹಿತಿ ನೀಡಿದರು.

ಮೇ 28ರಿಂದ ಶಾಲೆಗಳು ಪುನರಾರಂಭವಾ ಗಲಿದ್ದು, ಈಗಾಗಲೇ ಅಗತ್ಯ ಪಠ್ಯ ಪುಸ್ತಕಗಳಲ್ಲಿನ ಸುಮಾರು ಶೇ.60ರಷ್ಟು ಪುಸ್ತಕಗಳು ತಾಲೂಕಿಗೆ

ಕ್ಷೇತ್ರ ಶಿಕ್ಷಣಾಧಿಕಾರಿಅಶೋಕ ಬಸಣ್ಣವರಹೊಸ ಪಠ್ಯ ಪುಸ್ತಕಗಳಬಗ್ಗೆ ಪರಿಶೀಲನೆ ನಡೆಸಿದರು.

ಬಂದಿವೆ. ಅವುಗಳ ವಿತರಣಾ ಕಾರ್ಯ ಪ್ರಗತಿಯಲ್ಲಿದ್ದು, ಇನ್ನೂ ಒಂದು ವಾರದೊಳಗೆ ಉಳಿದ ಪುಸ್ತಕಗಳೂ ಆಗಮಿಸಲಿವೆ. ಎಲ್ಲ ಶಾಲೆಗಳಿಗೆ ಸರಿಯಾದ ಸಮಯಕ್ಕೆ ಪುಸ್ತಕಗಳನ್ನು ತಲುಪಿಸಲು ಅಗತ್ಯ ಕ್ರಮ ಕೈಗೊಳ್ಳಲಾಗಿದೆ ಎಂದು ಹೇಳಿದರು.

ಸರಕಾರಿ ಶಾಲೆಗಳಿಗೆ ಸರಕಾರದಿಂದ ಉಚಿತವಾಗಿ ಪಠ್ಯ ಪುಸ್ತಕಗಳನ್ನು ವಿತರಿಸಲಾಗುತ್ತದೆ. ಖಾಸಗಿ ಶಾಲೆಗಳು ತಮ್ಮ ವಿದ್ಯಾರ್ಥಿಗಳ ಸಂಖ್ಯೆಗೆ ಅನುಗುಣವಾಗಿ ಸರಕಾರಕ್ಕೆ ಹಣ ಪಾವತಿಸಿ ಪುಸ್ತಕಗಳನ್ನು ಪಡೆದುಕೊಳ್ಳಬೇಕಾಗುತ್ತದೆ. ಈ ಕುರಿತು ಈಗಾಗಲೇ ಎಲ್ಲ ಶಾಲೆಗಳಿಗೆ ಮಾಹಿತಿ ನೀಡಲಾಗಿದೆ ಎಂದು ತಿಳಿಸಿದರು.

ಸೆಮಿಸ್ಟರ್ ಪದ್ಧತಿಯ ಅನುಸಾರ ಪ್ರತಿ ವಿಷಯಕ್ಕೆ ಭಾಗ-1 ಮತ್ತು ಭಾಗ-2 ರೂಪದಲ್ಲಿ ಪುಸ್ತಕಗಳನ್ನು ನೀಡಲಾಗುತ್ತಿದೆ. ಒಬ್ಬ ವಿದ್ಯಾರ್ಥಿಗೆ 8 ವಿಷಯಾಧಾರಿತ ಪುಸ್ತಕಗಳು, ಒಂದು ಮೌಲ್ಯ ಶಿಕ್ಷಣ ಪುಸ್ತಕ ಹಾಗೂ ಒಂದು ಡೈರಿ ಸೇರಿ ಒಟ್ಟು 10 ಪುಸ್ತಕಗಳು ವಿತರಿಸಲಾಗುತ್ತಿವೆ ಎಂದು ವಿವರಿಸಿದರು.

ಈ ಸಂದರ್ಭದಲ್ಲಿ ಶಿಕ್ಷಣ ಸಂಯೋಜಕ ಹಾಗೂ ಪಠ್ಯ ಪುಸ್ತಕ ನೋಡಲ್ ಅಧಿಕಾರಿ ಮಾಂತೇಶ ಚೌಹಾಣ, ಪರೀಕ್ಷೆಗಳ ನೋಡಲ್ ಅಧಿಕಾರಿ ಸಂಗಮೇಶ ವಿಜಾಪೂರ, ಶಿಕ್ಷಣ ಸಂಯೋಜಕ ಡಬ್ಲ್ಯೂ. ವೈ. ಭಜಂತ್ರಿ ಇದ್ದರು.

> **1ರಿಂದ 5ನೇ ತರಗತಿವರೆಗೆ ದ್ವಿಭಾಷಾ ಪುಸ್ತಕ**
> ಪ್ರಸಕ್ತ ಶೈಕ್ಷಣಿಕ ವರ್ಷದಿಂದ ಸರಕಾರಿ ಶಾಲೆಗಳ 1ರಿಂದ 5ನೇ ತರಗತಿಯ ವಿದ್ಯಾರ್ಥಿಗಳಿಗೆ ದ್ವಿಭಾಷಾ ಪಠ್ಯ ಪುಸ್ತಕಗಳು ವಿತರಿಸಲಾಗುತ್ತಿದೆ. ಕನ್ನಡ ಮತ್ತು ಆಂಗ್ಲ ಭಾಷೆಗಳಲ್ಲಿ ಮುದ್ರಿತ ಪುಸ್ತಕಗಳನ್ನು ವಿದ್ಯಾರ್ಥಿಗಳಿಗೆ ಒದಗಿಸಲಾಗುತ್ತಿದ್ದು, ಮಕ್ಕಳಲ್ಲಿ ಭಾಷಾ ಸಾಮರ್ಥ್ಯ ಹೆಚ್ಚಿಸುವುದು ಹಾಗೂ ಸರಕಾರಿ ಶಾಲೆಗಳತ್ತ ಆಕರ್ಷಣೆ ಹೆಚ್ಚಿಸುವ ಉದ್ದೇಶದಿಂದ ಈ ಯೋಜನೆ ಜಾರಿಗೊಳಿಸಲಾಗಿದೆ.

ವಿಶ್ವವಾಣಿ
ವಿಶ್ವಾಸವೇ ವಿಶ್ವ

ಬುಲೆಟ್ ರೈಲಿನ ಚಿತ್ರ ಅನಾವರಣ

ದೇಶದ ಮೊದಲ ಪ್ರಸ್ತಾವಿತ ಬುಲೆಟ್ ರೈಲಿನ ಚಿತ್ರವನ್ನು ರೈಲ್ವೆ ಸಚಿವ ಅಶ್ವಿನಿ ವೈಷ್ಣವ್ ಸೋಮವಾರ ಅನಾವರಣಗೊಳಿಸಿದ್ದಾರೆ. ದೆಹಲಿಯ ರೈಲ್ವೆ ಸಚಿವಾಲಯದ ಕಚೇರಿಯಲ್ಲಿ ದೇಶದ ಪ್ರತಿಷ್ಠಿತ ಮೊದಲ ಬುಲೆಟ್ ರೈಲಿನ ಪ್ರಸ್ತಾಪಿತ ಮಾದರಿಯ ಚಿತ್ರವನ್ನು ಪ್ರದರ್ಶಿಸಲಾಗಿದೆ. ಮೊದಲ ಬುಲೆಟ್ ರೈಲು 2027ರ ಸ್ವಾತಂತ್ರ್ಯ ದಿನಾಚರಣೆ ದಿನದಂದು ಮುಂಬೈ-ಅಹಮದಾಬಾದ್ ಮಾರ್ಗದಲ್ಲಿ ಕಾರ್ಯಾಚರಣೆಯನ್ನು ಪ್ರಾರಂಭಿಸಲಿದೆ ಎಂದು ಸಚಿವರು ತಿಳಿಸಿದ್ದಾರೆ.

ಸೊಂಪಾದ ಪುಟಗಳು

ಕೋವಿಡ್‌ನಿಂದ ಬದಲಾಗದ ನಾವು ಪರದೇಶದ ಯುದ್ಧದಿಂದ ಬದಲಾದೇವೇ?
ಪದಸಾಗರ
ನವೀನ್ ಸಾಗರ್ 6

ಹೆರುವುದು ದೈಹಿಕ ಸುಖದ ಕೊನೆ ಫಲಿತಾಂಶವಲ್ಲ!
ವಿಶ್ವರಂಗ
ರಂಗಸ್ವಾಮಿ ಮೂಕನಹಳ್ಳಿ 7

ದಾರಿದೀಪೋಕ್ತಿ

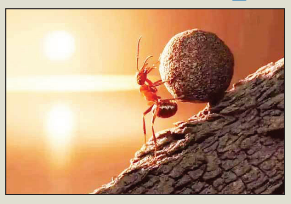

ನಿನ್ನೆಯ ಕಹಿ ನೆನಪುಗಳ ಬಗ್ಗೆ ಚಿಂತಿಸಬೇಡಿ ಮತ್ತು ನಾಳೆಯ ಬಗ್ಗೆ ಆತಂಕಪಡಬೇಡಿ; ಇಂದು ನೀವು ಮಾಡುವ ಕಠಿಣ ಪರಿಶ್ರಮವೇ ನಿಮ್ಮ ನಾಳಿನ ಯಶಸ್ಸಿನ ಬುನಾದಿ.

ವಕ್ರತುಂಡೋಕ್ತಿ

ಜೀವನದಲ್ಲಿ ಸೋಲು ಅನುಭವಿಸಿದಾಗ ಕುಗ್ಗಬಾರದು, ಏಕೆಂದರೆ ಅರ್ಧ ಲೀಟರ್ ಹಾಲು ಕೆಟ್ಟರೆ ಅದರಿಂದ ಪನ್ನೀರ್ ಮಾಡಬಹುದೇ ಹೊರತು ಪಾಯಸ ಮಾಡಲು ಸಾಧ್ಯವಿಲ್ಲ.

ಕಲ್ಪತರು ನಾಡಿನಲ್ಲಿ ಇಂದು ಬೃಹತ್ ಸಮಾವೇಶ
1.52 ಲಕ್ಷ ಫಲಾನುಭವಿಗಳಿಗೆ ಸವಲತ್ತು ವಿತರಣೆ
ಗ್ಯಾರಂಟಿ ಸರಕಾರಕ್ಕೆ ಮೂರರ ಸಂಭ್ರಮ

ವಿಶ್ವವಾಣಿ ಸುದ್ದಿಮನೆ ಬೆಂಗಳೂರು

ಪಂಚಗ್ಯಾರಂಟಿ ಭರವಸೆಯ ಜತೆಜತೆಗೆ ಕರ್ನಾಟಕದ ಅಭಿವೃದ್ಧಿಯ ಜಪದೊಂದಿಗೆ ಅಧಿಕಾರದ ಗದ್ದುಗೆ ಏರಿದ ಮುಖ್ಯಮಂತ್ರಿ ಸಿದ್ದರಾಮಯ್ಯ ನೇತೃತ್ವದ ಸರಕಾರ ಮೂರು ವಸಂತ ಪೂರ್ಣಗೊಳಿಸುವ ಹೊಸ್ತಿಲಿನಲ್ಲಿದ್ದು, ಈ ಸಂಭ್ರಮದಲ್ಲಿ ಮಿಂದೇಳಲು ಕಲ್ಪತರು ನಾಡು ತುಮಕೂರು ಸಜ್ಜಾಗಿದೆ.

2023ರ ಮೇ.20ರಂದು ಸಿಎಂ ಸಿದ್ದರಾಮಯ್ಯ ಅವರು ಅಧಿಕಾರ ಸ್ವೀಕರಿಸಿದರು. ಮಂಗಳವಾರಕ್ಕೆ ಭರ್ತಿ ಮೂರು ವರ್ಷವಾಗುತ್ತಿದ್ದು, ಅದಕ್ಕೂ ಮುನ್ನ ದಿನ ತುಮಕೂರಿನಲ್ಲಿ ಸರಕಾರದ ಮೂರನೇ ಸಾಧನಾ ಸೇವೆಯ ಸಮರ್ಪಣಾ ಕಾರ್ಯಕ್ರಮ ಹಾಗೂ ಸುಮಾರು 682 ಕೋಟಿ ರು. ಮೌಲ್ಯದ ತುಮಕೂರು ಜಿಲ್ಲೆಯ ವಿವಿಧ ಅಭಿವೃದ್ಧಿ ಕಾರ್ಯಕ್ರಮಗಳ ಶಂಕುಸ್ಥಾಪನೆ ಹಾಗೂ ಉದ್ಘಾಟನಾ ಕಾರ್ಯಕ್ರಮ ನಡೆಯಲಿದೆ.

ಇತ್ತೀಚೆಗಷ್ಟೇ ನಡೆದ ಬಾಗಲಕೋಟೆ ಹಾಗೂ ದಾವಣಗೆರೆ ದಕ್ಷಿಣ ಉಪಚುನಾವಣೆಯಲ್ಲಿ ಗೆಲುವು ಸಾಧಿಸಿ ಜನಾಭಿಪ್ರಾಯ ಸರಕಾರದ ಪರವಾಗಿದೆ ಎನ್ನುವ ಸಂದೇಶ ರವಾನೆ ಮಾಡಿರುವ ಈ ಸಮಯದಲ್ಲಿಯೇ, ಸಾಧನಾ ಸಮಾವೇಶದ ಮೂಲಕ ಶಕ್ತಿ ಪ್ರದರ್ಶನವನ್ನು ತೋರಲು ಕಾಂಗ್ರೆಸ್ ಸಜ್ಜಾಗಿದೆ. ಮುಖ್ಯಮಂತ್ರಿ ಸಿದ್ದರಾಮಯ್ಯ, ಉಪಮುಖ್ಯಮಂತ್ರಿ ಡಿ.ಕೆ.ಶಿವಕುಮಾರ್ ಸೇರಿದಂತೆ ಸಚಿವ ಸಂಪುಟ ಸದಸ್ಯರು ಸೇರಿದಂತೆ ಶಾಸಕರು, ವಿಧಾನಪರಿಷತ್ ಸದಸ್ಯರು ಭಾಗವಹಿಸಲಿದ್ದಾರೆ.

ದಾಖಲೆಯ ಹಕ್ಕುಪತ್ರ ವಿತರಣೆ: ತುಮಕೂರಿನಲ್ಲಿ ನಡೆಯುತ್ತಿರುವ ಬೃಹತ್ ಸಮಾವೇಶಕ್ಕೆ ಎರಡು ಲಕ್ಷಕ್ಕೂ ಹೆಚ್ಚು ಫಲಾನುಭವಿಗಳು ಆಗಮಿಸುವ ನಿರೀಕ್ಷೆಯಿದ್ದು, ಕಾರ್ಯಕ್ರಮದಲ್ಲಿ ಜಿಲ್ಲೆಯ 1,52,492 ಫಲಾನುಭವಿಗಳಿಗೆ ಹಕ್ಕುಪತ್ರ ವಿತರಣೆಯಾಗಲಿದೆ.

→ 4

ತುಮಕೂರಿನ ಸಮಾವೇಶ ಸ್ಥಳದಲ್ಲಿ ನಾಯಕರ ಬೃಹತ್ ಕಟೌಟ್

ರಾಜ್ಯದಲ್ಲಿ ನಮ್ಮ ಸರಕಾರ ಬಂದು ಮೂರು ವರ್ಷಗಳಾಯಿತು. ಸರಕಾರ ಬಂದಾಗ ಅನೇಕ ಭರವಸೆಗಳನ್ನು ಕೊಟ್ಟಿದ್ದೆವು. ಈ ಮೂರು ವರ್ಷದಲ್ಲಿ ಏನೇನು ಈಡೇರಿಸಿದ್ದೇವೆಂದು ಈ ಸಮಾವೇಶದಲ್ಲಿ ತಿಳಿಸುತ್ತೇವೆ. ಇಲ್ಲಿ ಯಾರ ಶಕ್ತಿ ಪ್ರದರ್ಶನವೂ ಇಲ್ಲ. ಇದು ಸರಕಾರದ ಕಾರ್ಯಕ್ರಮಗಳ ಜಾರಿ ಬಗ್ಗೆ ಮಾತ್ರ ಸಮಾವೇಶ. ಈ ಸಮಾವೇಶವನ್ನು ಶಕ್ತಿ ಪ್ರದರ್ಶನವೆಂದು ನೋಡೋದಿಲ್ಲ. ನುಡಿದಂತೆ ನಡೆದಿದ್ದೇವೆ ಎಂದು ಹೇಳಲು ಹೊರಟಿದ್ದೇವೆ ಅಷ್ಟೇ. ಸರಕಾರಿ ಕಾರ್ಯಕ್ರಮವಾಗಿರುವುದರಿಂದ ಪಕ್ಷದ ನಾಯಕರನ್ನು ಆಹ್ವಾನಿಸಿಲ್ಲ.

-ಡಾ.ಜಿ. ಪರಮೇಶ್ವರ, ಗೃಹ ಸಚಿವ

ಸಮಾವೇಶದ ವೈಶಿಷ್ಟ್ಯ

- ಸುಮಾರು ಮೂರು ಲಕ್ಷಕ್ಕೂ ಹೆಚ್ಚು ಜನ ಭಾಗಿ ಸಾಧ್ಯತೆ
- ಸಾಧನಾ ಸಮಾವೇಶದ ಮೂಲಕ ಸಿದ್ದರಾಮಯ್ಯ ಶಕ್ತಿ ಪ್ರದರ್ಶನ
- ಕಾರ್ಯಕ್ರಮದಲ್ಲಿ 1.52 ಲಕ್ಷ ಫಲಾನುಭವಿಗಳಿಗೆ ಹಕ್ಕುಪತ್ರ ವಿತರಣೆ
- ಜಿಲ್ಲೆಯ ವಿವಿಧ ಭಾಗದಿಂದ ಜನರನ್ನು ಕರೆತರಲು ಮೂರು ಸಾವಿರ ಬಸ್

3 ವರ್ಷದ ಯೋಜನೆಗಳು

- ಪಂಚಗ್ಯಾರಂಟಿ ಯೋಜನೆಗಳಿಗೆ ಈವರೆಗೆ ಸುಮಾರು 1.34 ಲಕ್ಷ ಕೋಟಿ ವ್ಯಯ
- ಗ್ಯಾರಂಟಿ ಹೊರತಾಗಿ ಹತ್ತಾರು ಅಭಿವೃದ್ಧಿಪರ ಯೋಜನೆಗಳ ಅನುಷ್ಠಾನ, ಅನುದಾನ
- ದಶಕಗಳಿಂದ ಬಗೆಹರಿಯದ ಕಂದಾಯ ವ್ಯಾಜ್ಯಗಳಿಗೆ ಮುಕ್ತಿ
- ಕೃಷ್ಣಾ ಮೇಲ್ದಂಡೆ ಪರಿಹಾರ ಮೊತ್ತ ನಿಗದಿ ಮಾಡುವ ಮೂಲಕ ಸಂತ್ರಸ್ತರ ಸಮಸ್ಯೆಗೆ ಪರಿಹಾರ

ವಿ.ಡಿ ಸತೀಶನ್ ಕೇರಳ ಸಿಎಂ ಆಗಿ ಪದಗ್ರಹಣ
ಹೈ ನಾಯಕರ ಜತೆ ಸಿಎಂ ಸಿದ್ದು, ಡಿಸಿಎಂ ಡಿಕೆಶಿ ಭಾಗಿ

ತಿರುವನಂತಪುರಂ: ಕೇರಳಂ ನೂತನ ಮುಖ್ಯಮಂತ್ರಿಯಾಗಿ ವಿ.ಡಿ ಸತೀಶನ್ ಅವರು ಸೋಮವಾರ ಪ್ರಮಾಣವಚನ ಸ್ವೀಕರಿಸಿದ್ದು, ಇವರ ಜೊತೆಗೆ ಹಿರಿಯ ನಾಯಕ ರಮೇಶ ಚೆನ್ನಿತ್ತಲ, ಕೆಪಿಸಿಸಿ ಅಧ್ಯಕ್ಷ ಸನ್ನಿ ಜೋಸೆಫ್ ಸೇರಿದಂತೆ 20 ಮಂದಿ ಸಚಿವರಾಗಿ ಪ್ರಮಾಣ ವಚನ ಸ್ವೀಕರಿಸಿದರು.

ತಿರುವನಂತಪುರಂನ ಸೆಂಟ್ರಲ್ ಸ್ಟೇಡಿಯಂನಲ್ಲಿ ನಡೆದ ಪ್ರಮಾಣವಚನ ಸ್ವೀಕಾರ ಸಮಾರಂಭದಲ್ಲಿ ವಿ.ಡಿ ಸತೀಶನ್ ಹಾಗೂ 20 ಮಂದಿ ಸಚಿವರಿಗೆ ರಾಜ್ಯಪಾಲ ಆರ್.ವಿ. ರಾಜೇಂದ್ರ ವಿಶ್ವನಾಥ್ ಅಲೇರ್ಕರ್ ಅವರು ಪ್ರಮಾಣ ವಚನ ಬೋಧಿಸಿದರು.

ಸಮಾರಂಭದಲ್ಲಿ ಕಾಂಗ್ರೆಸ್ ನಾಯಕರಾದ ರಾಹುಲ್ ಗಾಂಧಿ, ಎಐಸಿಸಿ ಅಧ್ಯಕ್ಷ ಮಲ್ಲಿಕಾರ್ಜುನ ಖರ್ಗೆ, ಪ್ರಿಯಾಂಕಾ ಗಾಂಧಿ, ಕರ್ನಾಟಕ ಮುಖ್ಯಮಂತ್ರಿ ಸಿದ್ದರಾಮಯ್ಯ, ತೆಲಂಗಾಣ ಸಿಎಂ ರೇವಂತ್ ರೆಡ್ಡಿ, ಎಐಸಿಸಿ ಪ್ರಧಾನ ಕಾರ್ಯದರ್ಶಿ ಕೆಸಿ.ವೇಣುಗೋಪಾಲ್, ಮಾಜಿ ಮುಖ್ಯಮಂತ್ರಿ ಪಿಣರಾಯಿ ವಿಜಯನ್, ಕರ್ನಾಟಕ ಡಿಸಿಎಂ ಡಿ.ಕೆ ಶಿವಕುಮಾರ್, ಬಿಜೆಪಿ ನಾಯಕ ರಾಜೀವ್ ಚಂದ್ರಶೇಖರ್ ಸೇರಿದಂತೆ ಹಲವು ನಾಯಕರು ಭಾಗವಹಿಸಿದ್ದರು.

ಸತೀಶನ್ ಜೊತೆಗೆ 20 ಶಾಸಕರು ಸಚಿವರಾಗಿ ಪ್ರಮಾಣವಚನ ಸ್ವೀಕರಿಸಿದ್ದಾರೆ. ಕಾಂಗ್ರೆಸ್‌ನಿಂದ ರಮೇಶ್ ಚೆನ್ನಿತ್ತಲ, ಸನ್ನಿ ಜೋಸೆಫ್, ಕೆ ಮುರಳೀಧರನ್, ಎ ಪಿ ಅನಿಲ್ ಕುಮಾರ್, ಪಿ.ಸಿ ವಿಷ್ಣುನಾಥ್, ಬಿಂದುಕೃಷ್ಣ ಎಂ ಲಿಜ್ಜು, ಟಿ ಸಿದ್ದಿಕ್, ರೋಜಿ ಎಂ. ಜಾನ್, ಕೆ.ಎ ತುಳಸಿ ಮತ್ತು ಒ.ಜೆ ಜನೀಶ್ ಕಾಂಗ್ರೆಸ್ ಸಚಿವರಾಗಿದ್ದಾರೆ. ಉಳಿದಂತೆ ಮುಸ್ಲಿಂಲೀಗ್‌ನಿಂದ ಪಿ.ಕೆ ಕುನ್ಹಾಲಿಕುಟ್ಟಿ, ಕೆ.ಎಂ ಶಾಜಿ, ಎನ್ ಶಂಸುದ್ದೀನ್, ಪಿ.ಕೆ ಬಶೀರ್ ಮತ್ತು ವಿ.ಇ ಅಬ್ದುಲ್ ಗಫೂರ್ ಸೇರಿ ಐವರು, ಮಾನ್ಸ ಜೋಸೆಫ್ (ಕೇರಳ ಕಾಂಗ್ರೆಸ್-ಜೋಸೆಫ್), ಶಿಬು ಬೇಬಿ ಜಾನ್ (ಕ್ರಾಂತಿಕಾರಿ ಸಮಾಜವಾದಿ ಪಕ್ಷ), ಅನೂಪ್ ಜಾಕೋಬ್ (ಕೇರಳ ಕಾಂಗ್ರೆಸ್-ಜಾಕೋಬ್), ಮತ್ತು ಸಿಪಿ ಜಾನ್ (ಕಮ್ಯುನಿಸ್ಟ್ ಮಾರ್ಕ್ಸ್‌ವಾದಿ ಪಕ್ಷ) ಪ್ರಮಾಣವಚನ ಸ್ವೀಕರಿಸಿದರು.

ಕೇರಳದಲ್ಲೂ ಶಕ್ತಿ ಯೋಜನೆ ಜಾರಿ

ಸತೀಶನ್ ನೇತೃತ್ವದ ನೂತನ ಯುಡಿಎಫ್ ಸರ್ಕಾರವು ತನ್ನ ಮೊದಲ ಸಂಪುಟ ಸಭೆಯಲ್ಲಿಯೇ ಮಹಿಳೆಯರಿಗೆ ಉಚಿತ ಬಸ್ ಪ್ರಯಾಣ ಮತ್ತು ಹಿರಿಯ ನಾಗರಿಕರಿಗೆ ವಿಶೇಷ ಇಲಾಖೆ ಸ್ಥಾಪಿಸುವ ಗ್ಯಾರಂಟಿಗಳನ್ನು ಘೋಷಿಸಿದೆ. ಇದರ ಜತೆ ಆಶಾ ಕಾರ್ಯಕರ್ತೆಯರ ವೇತನವನ್ನು 3 ಸಾವಿರ ರು. ಗಳಷ್ಟು ಏರಿಕೆ ಮಾಡಲಾಗಿದೆ. ಅಂಗನವಾಡಿ ಕಾರ್ಯಕರ್ತೆಯರು, ಸಹಾಯಕಿಯರು, ಸರಕಾರಿ ಶಾಲೆಗಳ ಉಚಿತ ಬಿಸಿಯೂಟ ಯೋಜನೆ ಮತ್ತು ಕಚೇರಿಗಳ ಅಡುಗೆ ಕಾರ್ಮಿಕರ ವೇತನವನ್ನೂ ಸಹ 1,000 ರೂಪಾಯಿ ಏರಿಕೆ ಮಾಡಲಾಗಿದೆ. ಪೂರ್ವ ಪ್ರಾಥಮಿಕ ಶಾಲಾ ಶಿಕ್ಷಕರು ಹಾಗೂ ಆಯಾಗಳ ವೇತನದಲ್ಲಿಯೂ 1,000 ರೂಪಾಯಿ ಹೆಚ್ಚಳ ಮಾಡಲಾಗಿದೆ. ಜೂನ್15 ರಿಂದ ರಾಜ್ಯಾದ್ಯಂತ ಮಹಿಳೆಯರಿಗೆ ಕೆಎಸ್‌ಆರ್‌ಟಿಸಿ ಬಸ್‌ಗಳಲ್ಲಿ ಉಚಿತ ಪ್ರಯಾಣ ಸೌಕರ್ಯ ಸಿಗಲಿದೆ. ಹಿರಿಯ ನಾಗರಿಕರ ಕಲ್ಯಾಣಕ್ಕಾಗಿ ಪ್ರತ್ಯೇಕ ಇಲಾಖೆಯನ್ನು ರಚಿಸಲಾಗುತ್ತಿದ್ದು, ಇದು ಭಾರತದಲ್ಲೇ ಮೊದಲ ಪ್ರಯತ್ನವಾಗಿದೆ ಎಂದು ಸತೀಶನ್ ಸುದ್ದಿಗೋಷ್ಠಿಯಲ್ಲಿ ತಿಳಿಸಿದರು.

ಅಫ್ಘಾನಿಸ್ತಾನದಲ್ಲಿ ಬಾಲ್ಯವಿವಾಹ ಕಾನೂನುಬದ್ಧ

ಕಾಬೂಲ್: ಅಫ್ಘಾನಿಸ್ತಾನದಲ್ಲಿರುವ ತಾಲಿಬಾನ್‌ಆಡಳಿತವು ಮದುವೆ, ವಿಚ್ಛೇದನ ಮತ್ತು ಬಾಲ್ಯವಿವಾಹದಂತಹ ವಿಷಯಗಳಿಗೆ ಸಂಬಂಧಿಸಿದಂತೆ ವಿವಾದಾತ್ಮಕ ಹೊಸ ಕೌಟುಂಬಿಕ ಕಾನೂನನ್ನು ಜಾರಿಗೆ ತಂದಿದೆ. ಅದರಲ್ಲಿ ಬಾಲ್ಯವಿವಾಹವನ್ನು ಕಾನೂನುಬದ್ಧಗೊಳಿಸಿದೆ. ಜತೆಗೆ ಬಾಲ್ಯದಲ್ಲಿ ವಿವಾಹವಾದ ವ್ಯಕ್ತಿಗಳು ಪ್ರಾಯಕ್ಕೆ ಬಂದ ನಂತರ ಆ ಮದುವೆಯನ್ನು ರದ್ದುಗೊಳಿಸಲು ಅವಕಾಶ ನೀಡಿದೆ. ಜತೆಗೆ ಪ್ರಾಯಕ್ಕೆ ಬಂದ ಹುಡುಗಿ ಮದುವೆಯ ವಿಷಯದಲ್ಲಿ ಮೌನವಾಗಿದ್ದರೆ, ಅದನ್ನು ಅವಳ ಸಮ್ಮತಿ ಎಂದು ಪರಿಗಣಿಸಬಹುದು. ಆದರೆ, ಒಬ್ಬ ಹುಡುಗ ಅಥವಾ ವಿವಾಹಿತ ಮಹಿಳೆಯ ಮೌನವನ್ನು ವಿವಾಹಕ್ಕೆ ಒಪ್ಪಿಗೆ ಎಂದು ಪರಿಗಣಿಸಲಾಗುವುದಿಲ್ಲ ಎಂದೂ ಹೇಳಿದೆ. ವ್ಯಭಿಚಾರದ ಆರೋಪಗಳು, ಮತಾಂತರ ಮತ್ತು ಪತಿಗಳ ನಾಪತ್ತೆ ಪ್ರಕರಣಗಳಲ್ಲಿ ಮಧ್ಯಪ್ರವೇಶಿಸಲು ನ್ಯಾಯಾಧೀಶರಿಗೆ ಅಧಿಕಾರ ನೀಡಿದೆ.

ನೀಲಣ್ಣನವರ 10 ದಿನ ಸಿಐಡಿ ಕಸ್ಟಡಿಗೆ

ಬೆಳಗಾವಿ: ಆರ್‌ಬಿಐ ನಿಯಮ ಗಾಳಿಗೆ ತೂರಿ ಕೋಟ್ಯಂತರ ರು. ಠೇವಣಿ ಮಾಡಿಕೊಂಡ ಆರೋಪದ ಮೇಲೆ ಬಂಧನಕ್ಕೊಳಗಾದ ಶಿವಂ ಅಸೋಸಿಯೇಟ್ಸ್ ಮಾಲೀಕ ಶಿವಾನಂದ ನೀಲಣ್ಣನವರ್‌ನನ್ನು 10 ದಿನಗಳ ಕಾಲ ಸಿಐಡಿ ವಶಕ್ಕೆ ನೀಡಿ ಎರಡನೇ ಹೆಚ್ಚುವರಿ ಸೆಷನ್ಸ್ ನ್ಯಾಯಾಲಯ ಆದೇಶ ಹೊರಡಿಸಿದೆ. 35 ಸಾವಿರ ಜನರಿಂದ ಸಾವಿರಾರು ಕೋಟಿ ರು. ಹಣ ಹೂಡಿಕೆ ಮಾಡಿಕೊಂಡ ಪ್ರಕರಣಕ್ಕೆ ಸಂಬಂಧಿಸಿದಂತೆ ಹೆಚ್ಚಿನ ವಿಚಾರಣೆ ನಡೆಸಲು ಆರೋಪಿಯನ್ನು ಕಸ್ಟಡಿಗೆ ನೀಡುವಂತೆ ಸಿಐಡಿ ಸೋಮವಾರ ನ್ಯಾಯಾಲಯದಲ್ಲಿ ಮನವಿ ಮಾಡಿತ್ತು.

ಇರಾನ್ ಮೇಲೆ ಎರಗಲು ಅಮೆರಿಕ, ಇಸ್ರೇಲ್ ಸಜ್ಜು
ಯುಎಇ ಅಣುಸ್ಥಾವರದ ಮೇಲೆ ಇರಾನ್ ದಾಳಿ

ಟೆಲ್ ಅವಿವ್: ಜರ್ಮನಿಯ ನೆಲೆಗಳಿಂದ ಶಸ್ತ್ರಾಸ್ತ್ರ ಮದ್ದುಗುಂಡುಗಳನ್ನು ಹೊತ್ತ ಡಜನ್‌ಗಟ್ಟಲೆ ಅಮೆರಿಕ ವಿಮಾನಗಳು ಸೋಮವಾರ ಇಸ್ರೇಲ್‌ನ ಟೆಲ್‌ಅವಿವ್‌ನಲ್ಲಿ ಬಂದಿಳಿದಿದ್ದು, ಇರಾನ್ ಮೇಲೆ ಮತ್ತೊಮ್ಮೆ ಮಾರಕ ದಾಳಿಗೆ ಉಭಯ ದೇಶಗಳು ಸಜ್ಜಾಗಿವೆ.

ಇದೇ ವೇಳೆ ಯುಎಇನ ಅಣುವಿದ್ಯುತ್ ಸ್ಥಾವರದ ಮೇಲೆ ಇರಾನ್ ದಾಳಿ ನಡೆಸಿದ್ದು, ಭಾರತ ಸೇರಿದಂತೆ ಹಲವು ರಾಷ್ಟ್ರಗಳು ಈ ಘಟನೆಯನ್ನು ಖಂಡಿಸಿವೆ. ಈ ದಾಳಿಯ ಬೆನ್ನಿಗೇ ಇರಾನ್ ಮೇಲೆ ಮತ್ತೊಮ್ಮೆ ಮುಗಿಬೀಳಲು ಅಮೆರಿಕ ಮತ್ತು ಇಸ್ರೇಲ್ ಸಜ್ಜಾಗಿವೆ.

'ಗಡಿಯಾರ ಟಿಕ್ ಟಿಕ್ ಮಾಡುತ್ತಿದೆ, ಇರಾನ್‌ಗೆ ಹೆಚ್ಚಿನ ಸಮಯ ಉಳಿದಿಲ್ಲ. ಸಮಯ ಮೀರುತ್ತಿದೆ. ಬೇಗ ನಿರ್ಧರಿಸಿ. ಇಲ್ಲವಾದರೆ ಏನು ನಿಮ್ಮ ಬಳಿ ಉಳಿಯುವುದಿಲ್ಲ' ಎಂದು ಡೊನಾಲ್ಡ್ ಟ್ರಂಪ್ ಭಾನುವಾರ ತಮ್ಮ ಟ್ರುತ್ ಸೋಶಿಯಲ್ ಪೋಸ್ಟ್‌ನಲ್ಲಿ ಇರಾನ್‌ಗೆ ಎಚ್ಚರಿಕೆ ನೀಡಿದ್ದರು.

ಸೌದಿಗೆ ಪಾಕಿಸ್ತಾನ ನೆರವು

ಅಮೆರಿಕ ಮತ್ತು ಇರಾನ್ ನಡುವೆ ಕದನ ವಿರಾಮವನ್ನು ಸ್ಥಾಪಿಸುವಲ್ಲಿ ಮಧ್ಯಸ್ಥಿಕೆ ಪಾತ್ರ ವಹಿಸುತ್ತಿರುವ ನಡುವೆಯೇ ಪಾಕಿಸ್ತಾನವು, ಸೌದಿ ಅರೇಬಿಯಾದ ನೆರವಿಗೆ ಧಾವಿಸಿದೆ. ಸೌದಿ ಜತೆಗಿನ ರಕ್ಷಣಾ ಒಪ್ಪಂದದಡಿ ಸುಮಾರು 8,000 ಸೈನಿಕರು, ಒಂದು ಪೂರ್ಣ ಯುದ್ಧ ವಿಮಾನ ಸ್ಕ್ವಾಡ್ರನ್ ಮತ್ತು ಸುಧಾರಿತ ವಾಯು ರಕ್ಷಣಾ ವ್ಯವಸ್ಥೆಯನ್ನು ನಿಯೋಜಿಸಿದೆ. ಈ ಸೈನಿಕರು ಇರಾನ್ ವಿರುದ್ಧ ಹೋರಾಡಲಿದ್ದಾರೆಯೇ ಎನ್ನುವುದು ಖಚಿತವಾಗಿಲ್ಲ. 2025ರಲ್ಲಿ ಸಹಿ ಹಾಕಲಾದ ಪಾಕ್-ಸೌದಿ ನಡುವಣ ರಕ್ಷಣಾ ಒಪ್ಪಂದದಡಿ ಎರಡೂ ದೇಶಗಳು ದಾಳಿಯ ಸಂದರ್ಭದಲ್ಲಿ ಪರಸ್ಪರ ರಕ್ಷಿಸಿಕೊಳ್ಳಲು ಬದ್ಧವಾಗಿವೆ ಎಂದು ಸ್ಪಷ್ಟಪಡಿಸಿವೆ. ಪಾಕ್ ರಕ್ಷಣಾ ಸಚಿವ ಖವಾಜಾ ಆಸಿಫ್ ಸೌದಿ ಪಾಕ್‌ನ ಪರಮಾಣು ಅಸ್ತ್ರದ ರಕ್ಷಣೆಯಲ್ಲಿದೆ ಎಂದಿದ್ದಾರೆ.

38 ಸಾವಿರ ಮೆಟ್ರಿಕ್ ಟನ್ ಗೊಬ್ಬರ ಕೊರತೆ

ಬೆಂಗಳೂರು: ರಾಜ್ಯದಲ್ಲಿ 38 ಸಾವಿರ ಮೆಟ್ರಿಕ್ ಟನ್ ರಸಗೊಬ್ಬರ ಹಾಗೂ 14 ಸಾವಿರ ಟನ್ ಯೂರಿಯಾ ಕೊರತೆ ಇದೆ ಎಂದು ಕೃಷಿ ಸಚಿವ ಚಲುವರಾಯಸ್ವಾಮಿ ತಿಳಿಸಿದರು.

ಮಧ್ಯಪ್ರಾಚ್ಯದಲ್ಲಿನ ಯುದ್ಧದಿಂದಾಗಿ ಗೊಬ್ಬರ ತಡವಾಗಿ ಬರುತ್ತಿದೆ. ರಸಗೊಬ್ಬರ ಕೊರತೆ ಬಗ್ಗೆ ಕೇಂದ್ರದ ಜೊತೆ ಮಾತುಕತೆ ನಡೆಯುತ್ತಿದೆ. ರಸಗೊಬ್ಬರ ಬಳಕೆ ಕಡಿಮೆ ಬಳಕೆ ಹಾಗೂ ಪರ್ಯಾಯ ಗೊಬ್ಬರ ಮೂಲಗಳ ಬಳಕೆಗೆ ಕರೆ ನೀಡಲಾಗುತ್ತಿದೆ. ಜೂನ್‌ನಲ್ಲಿ ಮುಂಗಾರು ಆರಂಭವಾಗಲಿದೆ. ರಸಗೊಬ್ಬರ ಪೂರೈಕೆ ಸಮಸ್ಯೆ ಬಗ್ಗೆ ಪರಿಣಾಮಕಾರಿ ವಿಜಿಲೆನ್ಸ್ ಮಾಡಲು ಸೂಚಿಸಲಾಗಿದೆ. ಫ್ರೂಟ್ ಐಡಿ ಮೂಲಕ ರೈತರಿಗೆ ಮಾತ್ರ ಗೊಬ್ಬರ ವಿತರಿಸಲು ಕ್ರಮ ವಹಿಸಲಾಗಿದೆ ಎಂದು ಹೇಳಿದರು.

ಪ್ರಸಕ್ತ ಮುಂಗಾರು ಹಂಗಾಮಿಗೆ ಕೇಂದ್ರ ಸರ್ಕಾರದಿಂದ ಒಟ್ಟು 30.05 ಲಕ್ಷ ಮೆಟ್ರಿಕ್ ಟನ್ ವಿವಿಧ ಗ್ರೇಡ್‌ನ ರಸಗೊಬ್ಬರಗಳನ್ನು ಹಂಚಿಕೆ ಮಾಡಲಾಗಿದೆ. ಕಳೆದ ಸಾಲುಗಳಿಗೆ ಹೋಲಿಸಿದಲ್ಲಿ ಯೂರಿಯಾ ರಸಗೊಬ್ಬರದ ಆರಂಭಿಕ ಶಿಲ್ಕು ತುಂಬಾ ಕಡಿಮೆ ಇದೆ. ಪ್ರಸಕ್ತ ಸಾಲಿನಲ್ಲಿ 2.80 ಲಕ್ಷ ಮೆ.ಟನ್ ಮಾತ್ರಯಿದೆ. ಜತೆಗೆ ಕೇಂದ್ರ ಸರಕಾರದಿಂದ ಬೇಡಿಕೆಗೆ ಅನುಗುಣವಾಗಿ ಯೂರಿಯಾ ಮತ್ತು ಡಿಎಪಿ ರಸಗೊಬ್ಬರಗಳು ಸರಬರಾಜು ಆಗಿರುವುದಿಲ್ಲ. ಇದರಿಂದಾಗಿ ಮುಂಗಾರು ಹಂಗಾಮಿನಲ್ಲಿ ರಸಗೊಬ್ಬರಗಳ ಕೊರತೆಯಾಗುವ ಸಾಧ್ಯತೆ ಇದೆ ಎಂದು ವಿವರಿಸಿದರು.

ಸಂಧಾನ ಮಾತುಕತೆ ವಿಫಲ: ನಾಳೆ ಕೆಎಸ್ಸಾರ್ಟಿಸಿ ಸಂಚಾರ ಸ್ಥಗಿತ ಸಂಭವ
ಎಸ್ಮಾ ಜಾರಿ ನಡುವೆ ಅನಿರ್ದಿಷ್ಟಾವಧಿ ಮುಷ್ಕರಕ್ಕೆ ಕರೆ

ಬೆಂಗಳೂರು: ವೇತನ ಪರಿಷ್ಕರಣೆ ವಿಷಯದಲ್ಲಿ ಸರಕಾರ ಹಾಗೂ ಸಾರಿಗೆ ನೌಕರರ ನಡುವೆ ಒಮ್ಮತ ಮೂಡದೇ ಸಂಧಾನ ವಿಫಲವಾಗಿದ್ದು, ಇದರ ಬೆನ್ನಲ್ಲೇ ಬುಧವಾರದಿಂದ ರಸ್ತೆಗೆ ಸಾರಿಗೆ ನಿಗಮದ ಬಸ್‌ಗಳನ್ನು ರಸ್ತೆಗಿಳಿಸದೇ ಅನಿರ್ದಿಷ್ಟಾವಧಿ ಮುಷ್ಕರ ನಡೆಸಲು ನೌಕರರು ಮುಂದಾಗಿದ್ದಾರೆ.

ವೇತನ ಹೆಚ್ಚಳ ಸೇರಿದಂತೆ ವಿವಿಧ ಬೇಡಿಕೆಗಳ ಈಡೇರಿಕೆಗೆ ಆಗ್ರಹಿಸಿ ಮೇ 20ರಿಂದ ಕರೆ ನೀಡಿರುವ ಅನಿರ್ದಿಷ್ಟಾವಧಿ ಮುಷ್ಕರಕ್ಕೆ ಸಂಬಂಧಿಸಿದಂತೆ ಸೋಮವಾರ ನಡೆದ ಸಂಧಾನ ಸಭೆಯು ವಿಫಲವಾಗಿದೆ. ಇದರಿಂದಾಗಿ ಬುಧವಾರದಿಂದ ರಾಜ್ಯಾದ್ಯಂತ ಬಸ್ ಸಂಚಾರದಲ್ಲಿ ವ್ಯತ್ಯಯ ಉಂಟಾಗುವ ಭೀತಿ ಎದುರಾಗಿದೆ. ಕಾರ್ಮಿಕ ಇಲಾಖೆ ಆಯುಕ್ತ ದಿನೇಶ್ ಕುಮಾರ್ ನೇತೃತ್ವದಲ್ಲಿ ನಡೆದ ಸಭೆಯಲ್ಲಿ ಸಾರಿಗೆ ನಿಗಮದ ಅಧಿಕಾರಿಗಳು ಹಾಗೂ ಸಾರಿಗೆ ನೌಕರರ ಜಂಟಿ ಕ್ರಿಯಾ ಸಮಿತಿಯ ಮುಖಂಡರು ಭಾಗವಹಿಸಿದ್ದರು.

ಸರಕಾರ ಮುಷ್ಕರ ಮುರಿಯಲು ಏನೇ ಪ್ರಯತ್ನ ಮಾಡಿದರೂ ನಾವು ಹೋರಾಟ ಮುಂದುವರಿಸುತ್ತೇವೆ. ಮುಷ್ಕರ ಆರಂಭವಾದ ಬಳಿಕದ ಬೆಳವಣಿಗೆಗಳನ್ನು ನೋಡುತ್ತೇವೆ. ಎಸ್ಮಾ ಈಗಾಗಲೇ ಜಾರಿಯಲ್ಲಿದೆ. ನಮ್ಮನ್ನೆಲ್ಲ ಬಂಧಿಸಿದರೆ ಬಸ್‌ಗಳನ್ನು ಯಾರು ಓಡಿಸುತ್ತಾರೆ? ಎಲ್ಲ ನೌಕರರನ್ನೂ ಬಂಧಿಸಿ ಸಂಸ್ಥೆ ನಡೆಸಲು ಸಾಧ್ಯವಿಲ್ಲ.

-ವಿಜಯ ಭಾಸ್ಕರ್, ಸಾರಿಗೆ ನೌಕರರ ಮುಖಂಡ

ಅಧಿಕಾರಿಗಳು ಮೇ 25ರಂದು ಮತ್ತೊಮ್ಮೆ ಸಭೆ ಸೇರೋಣ, ಅಲ್ಲಿಯವರೆಗೆ ಮುಷ್ಕರ ಕೈಬಿಡಿ ಎಂದು ಮನವಿ ಮಾಡಿದರು. ಇದಕ್ಕೆ ಒಪ್ಪದ ನೌಕರರ ಸಂಘಟನೆಗಳು, ಮಂಗಳವಾರ ಮಧ್ಯಾಹ್ನ ದೊಳಗೆ ಮುಖ್ಯಮಂತ್ರಿಗಳ ಮಟ್ಟದಲ್ಲಿ ಸಭೆ ನಡೆಸಿ ತೀರ್ಮಾನ ಪ್ರಕಟಿಸಬೇಕು, ಇಲ್ಲವಾದರೆ ಮುಷ್ಕರ ನಿಶ್ಚಿತ ಎಂದಿದ್ದಾರೆ.

ನೋ ವರ್ಕ್, ನೋ ಪೇ; ಆದೇಶ: ಮುಷ್ಕರಕ್ಕೆ ಕರೆ ನೀಡಿದ ಬೆನ್ನಲ್ಲೇ, ಬುಧವಾರದ ಮುಷ್ಕರದಲ್ಲಿ ಸಿಬ್ಬಂದಿಗಳು

→ 4

ಹೈಗೆ ಪಿಐಎಲ್ ಸಲ್ಲಿಕೆ

ಸಾರಿಗೆ ಮುಷ್ಕರವನ್ನು ಪ್ರಶ್ನಿಸಿ ವೇದಾವತಿ ಮತ್ತು ಶ್ರೀಧರ್ ಎಂಬುವವರು ಹೈಕೋರ್ಟ್‌ಗೆ ಸಾರ್ವಜನಿಕ ಹಿತಾಸಕ್ತಿ ಅರ್ಜಿ ಸಲ್ಲಿಸಿದ್ದಾರೆ. ಜೂನ್ 30ರವರೆಗೆ ರಾಜ್ಯದಲ್ಲಿ ಎಸ್ಮಾ ಜಾರಿಯಲ್ಲಿದ್ದು, ಮುಷ್ಕರ ಮಾಡುವುದು ಕಾನೂನುಬಾಹಿರ ಎಂದು ಅರ್ಜಿಯಲ್ಲಿ ಉಲ್ಲೇಖಿಸಲಾಗಿದೆ. ಅಲ್ಲದೆ, ಇದೇ ಅವಧಿಯಲ್ಲಿ ಎಸ್‌ಎಸ್‌ಎಲ್‌ಸಿ ಪೂರಕ ಪರೀಕ್ಷೆಗಳು ನಡೆಯುತ್ತಿರುವುದರಿಂದ ವಿದ್ಯಾರ್ಥಿಗಳ ಹಿತದೃಷ್ಟಿಯಿಂದ ಮುಷ್ಕರ ನಿರ್ಬಂಧಿಸುವಂತೆ ಕೋರಿದ್ದಾರೆ.

ನಾಳೆ ರಾಜ್ಯದ ಮೆಡಿಕಲ್ ಅಂಗಡಿ ಬಾಗಿಲು ಬಂದ್
ಆನ್‌ಲೈನ್ ಔಷಧಿ ಮಾರಾಟಕ್ಕೆ ವರ್ತಕರ ವಿರೋಧ

ಬೆಂಗಳೂರು: ಔಷಧಿಗಳನ್ನು ಡೆಲಿವರಿ ಆ್ಯಪ್‌ಗಳ ಮೂಲಕ ಆನ್‌ಲೈನ್‌ನಲ್ಲಿ ಮಾರಾಟ ಹೆಚ್ಚುತ್ತಿರುವುದನ್ನು ವಿರೋಧಿಸಿ ರಾಜ್ಯಾದ್ಯಂತ ಮೆಡಿಕಲ್ ಅಂಗಡಿಗಳ ಮಾಲೀಕರು ಮೇ 20ರಂದು ಬಂದ್‌ಗೆ ಕರೆ ನೀಡಿದ್ದಾರೆ.

ರಾಜ್ಯಾದ್ಯಂತ ಸುಮಾರು 26 ಸಾವಿರಕ್ಕೂ ಹೆಚ್ಚು ಫಾರ್ಮಸಿಗಳು ಸಂಪೂರ್ಣವಾಗಿ ಮುಚ್ಚಲಿದ್ದು, ಬೆಂಗಳೂರಿನಲ್ಲೇ ಸುಮಾರು 6,500ಕ್ಕೂ ಹೆಚ್ಚು ಮೆಡಿಕಲ್ ಶಾಪ್‌ಗಳು ಕಾರ್ಯನಿರ್ವಹಣೆ ಸ್ಥಗಿತಗೊಳಿಸಲಿವೆ. ಆನ್‌ಲೈನ್ ಔಷಧಿ ಮಾರಾಟದಿಂದ ಸಣ್ಣ ಮತ್ತು ಮಧ್ಯಮ ಮಟ್ಟದ ಮೆಡಿಕಲ್ ಅಂಗಡಿಗಳಿಗೆ ಆರ್ಥಿಕ ಹೊಡೆತ ಬೀಳುತ್ತಿದೆ ಎಂದು ವ್ಯಾಪಾರಿಗಳು ಆಕ್ರೋಶ ವ್ಯಕ್ತಪಡಿಸಿದ್ದಾರೆ. ಕೋವಿಡ್ ಸಮಯದಲ್ಲಿ ಜನರ ಓಡಾಟಕ್ಕೆ ನಿರ್ಬಂಧ ಹೇರಲಾಗಿದ್ದ ಹಿನ್ನೆಲೆ ಕೇಂದ್ರ ಸರಕಾರ ತಾತ್ಕಾಲಿಕವಾಗಿ ಆನ್‌ಲೈನ್ ಔಷಧಿ ಮಾರಾಟಕ್ಕೆ ಅವಕಾಶ ನೀಡಿತ್ತು. ಆದರೆ ಕೋವಿಡ್ ಪರಿಸ್ಥಿತಿ ಬಳಿಕ ಈ ವ್ಯವಸ್ಥೆ ಮುಂದುವರಿದಿದ್ದು, ಈಗ ದೊಡ್ಡ ಆಪ್ ಕಂಪನಿಗಳು ಭಾರಿ ರಿಯಾಯಿತಿ, ಕ್ಯಾಶ್‌ಬ್ಯಾಕ್ ಹಾಗೂ 10 ನಿಮಿಷ ಡೆಲಿವರಿ ಸೇವೆಗಳ ಮೂಲಕ ಸ್ಥಳೀಯ ಫಾರ್ಮಸಿಗಳಿಗೆ ತೀವ್ರ ಪೈಪೋಟಿ ನೀಡುತ್ತಿವೆ ಎನ್ನಲಾಗಿದೆ.

ಆನ್‌ಲೈನ್ ಕಂಪನಿಗಳ ಅನಿಯಂತ್ರಿತ ವ್ಯವಹಾರದಿಂದ ಸ್ಥಳೀಯ ಮೆಡಿಕಲ್ ಅಂಗಡಿಗಳು ಸಂಕಷ್ಟದಲ್ಲಿವೆ. ಹೀಗಾಗಿ ಬಂದ್ ನಡೆಸಲು ಉದ್ದೇಶಿಸಲಾಗಿದೆ. ರೋಗಿಗಳಿಗೆ ತೊಂದರೆ ಆಗಬಾರದು ಎಂಬ ಕಾರಣಕ್ಕೆ ಆಸ್ಪತ್ರೆಗಳ ಬಳಿಯ ಕೆಲವು ಮೆಡಿಕಲ್ ಶಾಪ್‌ಗಳಿಗೆ ಮಾತ್ರ ವಿನಾಯಿತಿ ನೀಡಲಾಗುತ್ತದೆ. ಉಳಿದ ಅಂಗಡಿಗಳು ದಿನಪೂರ್ತಿ ಬಂದ್ ಆಗಲಿವೆ. ಕರ್ನಾಟಕ ಕೆಮಿಸ್ಟ್ ಮತ್ತು ಡ್ರಗ್ಗಿಸ್ಟ್ ಅಸೋಸಿಯೇಷನ್ ಪ್ರಧಾನ ಕಾರ್ಯದರ್ಶಿ ಅಂಬೆಕಲ್ಲು ಜೀವನ್ ಕುಶಾಲಪ್ಪ ಸ್ಪಷ್ಟಪಡಿಸಿದರು. ಫಾರ್ಮಸಿ ಮಾಲೀಕರ ಪ್ರಕಾರ, ಭಾರತದಲ್ಲಿ ಇರುವ ಇ-ಫಾರ್ಮಸಿ ನಿಯಮಾವಳಿಗಳ ಪ್ರಕಾರ ಲೈಸೆನ್ಸ್ ಹೊಂದಿದ ಭೌತಿಕ ಅಂಗಡಿಗಳ ಮೂಲಕವೇ ಔಷಧಿ ಮಾರಾಟ ನಡೆಯಬೇಕು. ಆದರೆ ಅನೇಕ ಆನ್‌ಲೈನ್ ಆ್ಯಪ್‌ಗಳು ನಿಯಮಗಳನ್ನು ಉಲ್ಲಂಘಿಸಿ ಔಷಧಿಗಳನ್ನು ಮನೆಬಾಗಿಲಿಗೆ ತಲುಪಿಸುತ್ತಿವೆ ಎಂಬ ಆರೋಪವಿದೆ.

ಫನ್‌ತರಂಗ
- ರಘುಪತಿ ಶೃಂಗೇರಿ -

ಆನೇಕಲ್‌ನಲ್ಲಿ ನಿರ್ಮಾಣವಾಗಲಿದೆ ಭಾರತದ 2ನೇ ಅತಿದೊಡ್ಡ ಕ್ರಿಕೆಟ್ ಸ್ಟೇಡಿಯಂ.
ಸುದ್ದಿ

ಮೋದಿ, ಸಿಎಂ ಸೇರಿ ಗಣ್ಯರ ಶುಭಾಶಯ | ಹೋರಾಟಕ್ಕೆ ಸಿದ್ಧ ಎಂದ ಎಚ್‌ಡಿಡಿ
ದೇವೇಗೌಡರಿಗೆ 94, ರಾಜ್ಯಸಭೆಗೆ ರೀ ಎಂಟ್ರಿ?

ವಿಶ್ವವಾಣಿ ಸುದ್ದಿಮನೆ ಬೆಂಗಳೂರು

ರಾಜಕೀಯದಲ್ಲಿ 68 ವರ್ಷ ಕಳೆದಿರುವ ಮಾಜಿ ಪ್ರಧಾನಿ ಎಚ್.ಡಿ.ದೇವೇಗೌಡ ಸೋಮವಾರ 94ನೇ ವಸಂತಕ್ಕೆ ಪಾದಾರ್ಪಣೆ ಮಾಡಿದ್ದಾರೆ. ಇದೇ ವೇಳೆ ಎಚ್‌ಡಿಡಿ ಮತ್ತೊಮ್ಮೆ ರಾಜ್ಯಸಭೆಗೆ ಪ್ರವೇಶಿಸಲು ಸಿದ್ಧತೆ ನಡೆಸಿದ್ದಾರೆ ಎನ್ನಲಾಗಿದೆ.

ಬೆಂಗಳೂರಿನ ಜೆ.ಪಿ. ನಗರದಲ್ಲಿರುವ ವೆಂಕಟೇಶ್ವರ ಸ್ವಾಮಿ ದೇವಸ್ಥಾನದಲ್ಲಿ ಪತ್ನಿ ಚೆನ್ನಮ್ಮ ಅವರೊಂದಿಗೆ ವಿಶೇಷ ಪೂಜೆ ಸಲ್ಲಿಸುವುದರೊಂದಿಗೆ ಎಚ್‌ಡಿಡಿ ಹುಟ್ಟುಹಬ್ಬವನ್ನು ಆಚರಿಸಿಕೊಂಡಿದ್ದಾರೆ. ಈ ವೇಳೆ ಕುಟುಂಬದ ಸದಸ್ಯರು, ಜೆಡಿಎಸ್ ಪಕ್ಷದ ಮುಖಂಡರು ಮತ್ತು ಹಿತೈಷಿಗಳು ಉಪಸ್ಥಿತರಿದ್ದರು. ಹುಟ್ಟುಹಬ್ಬದ ಸಂದರ್ಭದಲ್ಲಿ ದೇವೇಗೌಡರಿಗೆ ಪ್ರಧಾನಿ ನರೇಂದ್ರ ಮೋದಿ, ಮುಖ್ಯಮಂತ್ರಿ ಸಿದ್ದರಾಮಯ್ಯ, ಗೃಹ ಸಚಿವ ಅಮಿತ್ ಶಾ, ಮಾಜಿ ಸಿಎಂ ಯಡಿಯೂರಪ್ಪ ಸೇರಿದಂತೆ ಹಲವು ಗಣ್ಯರು ಹುಟ್ಟುಹಬ್ಬದ ಶುಭಾಶಯ ಕೋರಿದ್ದಾರೆ.

ದೇವೇಗೌಡರ ದೀರ್ಘಾವಧಿಯ ರಾಷ್ಟ್ರಸೇವೆ, ನೀತಿ ನಿರ್ಣಯಗಳ ಬಗೆಗಿನ ಆಳವಾದ ತಿಳಿವಳಿಕೆ ಹಾಗೂ ಜನಪರ ಕಾಳಜಿಯನ್ನು ಶ್ಲಾಘಿಸಿ ಪ್ರಧಾನಿ ನರೇಂದ್ರ ಮೋದಿ ಶುಭ ಕೋರಿದ್ದಾರೆ. ಹಿರಿಯ ರಾಜಕಾರಣಿಯಾಗಿರುವ ದೇವೇಗೌಡರಿಗೆ ಆಯುರಾರೋಗ್ಯ ಮತ್ತು ಮತ್ತಷ್ಟು ಕಾಲ ನಾಡಿನ ಜನರ ಸೇವೆ ಮಾಡುವ ಶಕ್ತಿಯನ್ನು ಭಗವಂತ ನೀಡಲಿ ಎಂದು ಮುಖ್ಯಮಂತ್ರಿ ಸಿದ್ದರಾಮಯ್ಯ ಶುಭ ಕೋರಿದ್ದಾರೆ. ಲೋಕಸಭಾಧ್ಯಕ್ಷ ಓಂ ಬಿರ್ಲಾ, ಬಿಜೆಪಿ ರಾಷ್ಟ್ರಾಧ್ಯಕ್ಷ ನಿತಿನ್ ನಬಿನ್, ಕೇಂದ್ರ ಸಚಿವರಾದ ರಾಜನಾಥ್ ಸಿಂಗ್, ಕೇಂದ್ರ ಸಚಿವ ಪ್ರಹ್ಲಾದ್ ಜೋಶಿ ಸೇರಿದಂತೆ ಕೇಂದ್ರ ಸಚಿವರಾದ ಧರ್ಮೇಂದ್ರ ಪ್ರಧಾನ್, ಭೂಪೇಂದ್ರ ಯಾದವ್, ಡಾ. ಮೋಹನ್ ಯಾದವ್ ಸೇರಿದಂತೆ ರಾಷ್ಟ್ರ ಹಾಗೂ ರಾಜ್ಯ ಮಟ್ಟದ ಹಲವು ಗಣ್ಯರು ದೇವೇಗೌಡರಿಗೆ ಹುಟ್ಟುಹಬ್ಬದ ಶುಭಾಶಯ ಕೋರಿದ್ದಾರೆ.

ಹುಟ್ಟುಹಬ್ಬದ ಹಿನ್ನೆಲೆಯಲ್ಲಿ ಸುದ್ದಿಗಾರರೊಂದಿಗೆ ಮಾತನಾಡಿದ ದೇವೇಗೌಡ, 'ವಯೋಸಹಜ ಆರೋಗ್ಯ ಸಮಸ್ಯೆಗಳಿದ್ದರೂ, ವ್ಹೀಲ್ ಚೇರ್‌ನಲ್ಲೇ ಕುಳಿತು ಸಾರ್ವಜನಿಕರ ಹಿತಕ್ಕಾಗಿ ಹೋರಾಡುವುದನ್ನು ಮುಂದುವರಿಸುವುದಾಗಿ ದೃಢ ಸಂಕಲ್ಪ ವ್ಯಕ್ತಪಡಿಸಿದರು.

→ 4

ನನಗೆ 93 ವರ್ಷ ಪೂರ್ಣವಾದರೂ ಮನೆಯಲ್ಲೇ ಕುಳಿತುಕೊಳ್ಳುವುದಿಲ್ಲ. ಜನರು ಸಮಸ್ಯೆಯಲ್ಲಿದ್ದಾರೆ. ಅವರ ಪರ ನಾನು ಕೆಲಸ ಮಾಡುತ್ತೇನೆ. ಈ ಹೋರಾಟದಲ್ಲಿ ಯಾವುದೇ ಸವಾಲು ಎದುರಾದರೂ ಎದುರಿಸುತ್ತೇನೆ.

ಎಚ್.ಡಿ.ದೇವೇಗೌಡ, ಮಾಜಿ ಪ್ರಧಾನಿ

ರಾಜ್ಯಸಭೆಗೆ ದೇವೇಗೌಡರನ್ನು ಮರು ಆಯ್ಕೆ ಮಾಡೋದು ಬಿಜೆಪಿ ಹೈಕಮಾಂಡ್‌ಗೆ ಬಿಟ್ಟ ವಿಚಾರ. ರಾಜ್ಯಸಭೆ ಅವಧಿ ಮುಕ್ತಾಯ ಆಗಿದೆ. ಲೋಕಸಭೆ ಚುನಾವಣೆಯಲ್ಲಿ ಬಿಜೆಪಿ ಜೊತೆಗೆ ಮೈತ್ರಿ ಆದಾಗ ನಾವು ಯಾವುದೇ ಷರತ್ತು ಹಾಕಿಲ್ಲ. ಪ್ರಧಾನಿ ಮೋದಿಯವರು ದೇವೇಗೌಡರಿಗೆ ವಿಶೇಷ ಗೌರವ ಕೊಡುತ್ತಾರೆ. ಹೀಗಾಗಿ ಇದು ಬಿಜೆಪಿ ಹೈಕಮಾಂಡ್‌ಗೆ ಬಿಟ್ಟ ವಿಚಾರ. ಈ ಬಗ್ಗೆ ನಮ್ಮ ಒತ್ತಾಯ ಏನು ಇಲ್ಲ.

ನಿಖಿಲ್ ಕುಮಾರಸ್ವಾಮಿ, ಜೆಡಿಎಸ್ ಯುವ ಘಟಕದ ಅಧ್ಯಕ್ಷ

ದೋಸ್ತಿ ಮಾತುಕತೆ

ಲೋಕಸಭಾ ಚುನಾವಣೆಯಲ್ಲಿ ತುಮಕೂರಿನಲ್ಲಿ ಸ್ಪರ್ಧಿಸಿ ಸೋತಿದ್ದ ದೇವೇಗೌಡ ಕಾಂಗ್ರೆಸ್ ಬೆಂಬಲದೊಂದಿಗೆ ಕಳೆದ ಬಾರಿ ರಾಜ್ಯಸಭೆಗೆ ಆಯ್ಕೆಯಾಗಿದ್ದರು. ಸದ್ಯದ ಪರಿಸ್ಥಿತಿಯಲ್ಲಿ ಕೇಂದ್ರದ ಮೈತ್ರಿ ಸರಕಾರದೊಂದಿಗೆ ಜೆಡಿಎಸ್ ಪಾಲುದಾರನಾಗಿದೆ. ಅಲ್ಲದೆ ಪುತ್ರ ಎಚ್.ಡಿ.ಕುಮಾರಸ್ವಾಮಿ ಕೂಡ ಕೇಂದ್ರ ಸಚಿವರಾಗಿದ್ದಾರೆ. ಕೇಂದ್ರದಲ್ಲಿ ಪ್ರಧಾನಿ ಮೋದಿಯವರೊಂದಿಗೆ ಉತ್ತಮ ಬಾಂಧವ್ಯ ಹೊಂದಿರುವ ದೇವೇಗೌಡ ಅವರ ರಾಜ್ಯಸಭಾ ಅವಧಿ ಮುಕ್ತಾಯವಾಗಿದ್ದು, ಇಳಿ ವಯಸ್ಸಿನಲ್ಲಿ ಸದಾ ಚಟುವಟಿಕೆ ಯಿಂದಲೇ ಇರುವ ದೇವೇಗೌಡರನ್ನು ಬಿಜೆಪಿ ಬೆಂಬಲಿಸಿದರೆ ಮತ್ತೊಮ್ಮೆ ರಾಜ್ಯಸಭಾ ಸದಸ್ಯರಾಗಬಹುದು. ಈ ನಿಟ್ಟಿನಲ್ಲಿ ಎರಡೂ ಪಕ್ಷಗಳ ಉನ್ನತ ನಾಯಕರ ಜತೆ ಮಾತುಕತೆ ನಡೆದಿದೆ.

ಯಾವ ಸಾಧನೆಗಾಗಿ ಸಮಾವೇಶ?: ಬಿವೈವಿ

ಬೆಂಗಳೂರು: ಯಾವ ಮಹಾನ್ ಸಾಧನೆಗಾಗಿ ಮೂರು ವರ್ಷದ ಸಾಧನಾ ಸಮಾವೇಶವನ್ನು ಕಾಂಗ್ರೆಸ್ ಸರಕಾರ ಸಂಘಟಿಸುತ್ತಿದೆ ಎಂದು ಬಿಜೆಪಿ ರಾಜ್ಯಾಧ್ಯಕ್ಷ ಬಿ.ವೈ. ವಿಜಯೇಂದ್ರ ಟೀಕಿಸಿದ್ದಾರೆ.

ಈ ಸಂಬಂಧ ಸಾಮಾಜಿಕ ಜಾಲತಾಣದಲ್ಲಿ ಪೋಸ್ಟ್ ಮಾಡಿರುವ ಅವರು, ರೈತರ ಸಮಾಧಿ ಮೇಲೆ ಸಮಾವೇಶ ನಡೆಸುತ್ತಿರುವ ಕಾಂಗ್ರೆಸ್‌ಗೆ ನೈತಿಕತೆ ಇಲ್ಲ ಎಂದು ಟೀಕಿಸಿದ್ದಾರೆ. ಮೂರು ವರ್ಷದ ಆಡಳಿತ ಅವಧಿಯಲ್ಲಿ ಲಕ್ಷಾಂತರ ಉದ್ಯೋಗಾಕಾಂಕ್ಷಿಗಳಿಗೆ ನಿರುದ್ಯೋಗ ಭಾಗ್ಯ ಕಲ್ಪಿಸಿದ್ದೇ ನಿಮ್ಮ ಸಾಧನೆಯೇ? ಉತ್ಪನ್ನ ಕ್ಷೇತ್ರವನ್ನು ಉತ್ತೇಜಿಸದೇ ಅಭಿವೃದ್ಧಿ ಶುನ್ಯಗೊಳಿಸಿದ್ದು ನಿಮ್ಮ ಸಾಧನೆಯೇ? ಎಂದು ಪ್ರಶ್ನಿಸಿದ್ದಾರೆ.

ರೈತ ಕಲ್ಯಾಣಕ್ಕಾಗಿ ಯಾವುದೇ ಯೋಜನೆಯನ್ನು ರೂಪಿಸದೇ ನಿರಂತರವಾಗಿ ರೈತ ಹೋರಾಟಗಳನ್ನು ಹತ್ತಿಕ್ಕಿದ್ದು ನಿಮ ಸಾಧನೆಯೇ? ಮಹಿಳಾ ಕಲ್ಯಾಣಕ್ಕಾಗಿ ಯಾವುದೇ ಕಾರ್ಯಕ್ರಮ ಕೊಡಲಿಲ್ಲ, ಗೃಹಲಕ್ಷ್ಮೀ ಯೋಜನೆ ಸಕಾಲದಲ್ಲಿ ತಲುಪಿಸುತ್ತಿಲ್ಲ, ಮಹಿಳೆಯರ ಮೇಲಿನ ದೌರ್ಜನ್ಯ, ನಿರಂತರ ಅತ್ಯಾಚಾರಗಳು ನಿಮ್ಮ ಸರಕಾರದಲ್ಲಿ ಸ್ತ್ರೀ ಕುಲವನ್ನು ಕಾಡಿದ ದೌರ್ಭಾಗ್ಯ. ಇದಕ್ಕಾಗಿ ನಿಮ ಸಾಧನಾ ಸಮಾವೇಶವೇ? ಎಂದು ತರಾಟೆಗೆ ತೆಗೆದುಕೊಂಡಿದ್ದಾರೆ.

ಸೂರುರಹಿತ ಜನರಿಗಾಗಿ ನಿವೇಶನ ಹಂಚಲಿಲ್ಲ, ಮನೆಗಳನ್ನು ವಿತರಿಸಲಿಲ್ಲ, ಮೈಸೂರು ಮುಡಾದಲ್ಲಿ ಸಾವಿರಾರು ನಿವೇಶನಗಳ ಲೂಟಿಕೋರತನದ ಸೂತ್ರ ವಹಿಸಿದ್ದು ನಿಮ ಸಾಧನೆಯೇ? ಮಹರ್ಷಿ ವಾಲ್ಮೀಕಿ ನಿಗಮದ ಪರಿಶಿಷ್ಟ ಪಂಗಡದ ಕಲ್ಯಾಣ ಕಾರ್ಯಕ್ಕೆ ಮೀಸಲಾಗಿದ್ದ ಹಣ ಬ್ಯಾಂಕ್ ಖಾತೆಗೆ ಕನ್ನ ಹಾಕಿ, ಲೂಟಿ ಹೊಡೆದದ್ದು, ಪರಿಶಿಷ್ಟ ಜಾತಿ ಪಂಗಡಗಳ ಕಲ್ಯಾಣ ಕಾರ್ಯದ ಹಣವನ್ನು ದುರ್ಬಳಕೆ ಮಾಡಿಕೊಂಡು, ಆ ವರ್ಗವನ್ನು ವಂಚಿಸಿದ್ದು ಈ ಸರಕಾರದ ಸಾಧನೆಯೇ? ಎಂದು ಟೀಕಿಸಿದ್ದಾರೆ.

ಕರ್ನಾಟಕ ಸರ್ಕಾರ
ಗ್ರಾಮೀಣ ಕುಡಿಯುವ ನೀರು ಮತ್ತು ನೈರ್ಮಲ್ಯ ವಿಭಾಗ, ಬೀದರ.
ಜಿಲ್ಲಾ ಪಂಚಾಯತ ಕಾರ್ಯಾಲಯ, ಗವಾನಚೌಕ್-ಕಿಲಾ ರಸ್ತೆ, ಬೀದರ-585 401. ದೂರವಾಣಿ 08482-231688, Email-eerdwsd.bdr1@gmail.com

ಸಂಖ್ಯೆ: ಕಾನಿಅ/ಗ್ರಾಕುನೀನೈ/ವಿ/ಬೀದರ/ಟೆಂಡರ/ತಾಶಾ-5/2026-27/136 ದಿನಾಂಕ:18-05-2026

ಅಲ್ಪಾವಧಿ ಟೆಂಡರ್ ಪ್ರಕಟಣೆ
(ಇ-ಪ್ರೊಕ್ಯೂರ್ಮೆಂಟ್ ಮೂಲಕ)

ಕರ್ನಾಟಕ ರಾಜ್ಯದ ಮಾನ್ಯ ರಾಜ್ಯಪಾಲರ ಪರವಾಗಿ ಜಿಲ್ಲಾ ಪಂಚಾಯತ, ಬೀದರ ಕಾರ್ಯನಿರ್ವಾಹಕ ಅಭಿಯಂತರರು, ಗ್ರಾಮೀಣ ಕುಡಿಯುವ ನೀರು ಮತ್ತು ನೈರ್ಮಲ್ಯ ವಿಭಾಗ, ಬೀದರ ರವರು KG-2 (Standard Bid Document) ನಿಬಂಧನೆಗಳೊಪಟ್ಟಂತೆ H/A EAP, SDP & EAP Non SDP 2026-27 ಯೋಜನೆ ಯಡಿಯಲ್ಲಿನ **ರೂ.45.00 ರಿಂದ 93.00 ಲಕ್ಷಗಳ** ಒಟ್ಟು 02 ಕಾಮಗಾರಿಗೆ ಅರ್ಹ ನೊಂದಾಯಿತ ಗುತ್ತಿಗೆದಾರರು ಭಾಗವಹಿಸಬಹುದಾದ ಕಾಮಗಾರಿಗಳಿಗೆ ಐಟಂವಾರು ಇ-ಟೆಂಡರ್ ಆಹ್ವಾನಿಸಲಾಗಿದೆ. ಸದರಿ ಕಾಮಗಾರಿಗಳ ಹೆಚ್ಚಿನ ವಿವರ, ಷರತ್ತು ಹಾಗೂ ನಿಬಂಧನೆಗಳಿಗಾಗಿ ಈ ಕೆಳಗೆ ಸಹಿ ಮಾಡಿರುವ ಕಛೇರಿಯಲ್ಲಿ, ಕಛೇರಿ ವೇಳೆಯಲ್ಲಿ ಸಂಪರ್ಕಿಸಿ ಹಾಗೂ ವೆಬ್‌ಸೈಟ್ https://kppp.karnataka.gov.in ಸಂಪರ್ಕಿಸಬಹುದಾಗಿದೆ.

1) ಟೆಂಡರ ದಸ್ತಾವೇಜುಗಳನ್ನು ವೆಬ್ ಸೈಟನಿಂದ ಡೌನಲೋಡ ಮಾಡಿಕೊಳ್ಳಲ್ಲು ಪ್ರಾರಂಭವಾಗುವ **ದಿನಾಂಕ:18.05.2026 ರಿಂದ 27.05.2026 ವರೆಗೆ,** 2) ಭರ್ತಿ ಮಾಡಿದ ಟೆಂಡರ ಸಲ್ಲಿಸಲು ಕೊನೆಯ **ದಿನಾಂಕ:27.05.2026 ರಿಂದ 17:00 ಗಂಟೆಯವರೆಗೆ,** 3) ತಾಂತ್ರಿಕ ಬಿಡ್ ತೆರೆಯುವ **ದಿನಾಂಕ: 29.05.2026 ರಿಂದ 11.30 ಗಂಟೆಯ ನಂತರ,** 4) ಆರ್ಥಿಕ ಬಿಡ್ ತೆರೆಯುವ ದಿನಾಂಕ: ತಾಂತ್ರಿಕ ಬಿಡ್ ಅನುಮೋದನೆಯಾದ ನಂತರ

ಸಹಿ/- ಕಾರ್ಯನಿರ್ವಾಹಕ ಅಭಿಯಂತರರು,
ಗ್ರಾ.ಕು.ನೀ & ನೈ ವಿಭಾಗ-ಬೀದರ
ವಾ.ಸಾ.ಸಂ.ಇ/ಬೀದರ/35/ಕೆ.ಎಸ್.ಎಂ.ಸಿ.&ಎ/2026-27

ಕರ್ನಾಟಕ ಸರ್ಕಾರ
ಶಿವಕೋಟೆ ಗ್ರಾಮ ಪಂಚಾಯತ್ ಕಾರ್ಯಾಲಯ
ಯಲಹಂಕ ತಾಲ್ಲೂಕು, ಬೆಂಗಳೂರು ನಗರ ಜಿಲ್ಲೆ.

ಸಂಖ್ಯೆ: ಶಿ.ಗ್ರಾ.ಪಂ/22/2026-27 ದಿನಾಂಕ:18.05.2026

ಇ-ಟೆಂಡರ್ ಪ್ರಕಟಣೆ

ಆಡಳಿತ ಅಧಿಕಾರಿ ಹಾಗೂ ಪಂಚಾಯತ್ ಅಭಿವೃದ್ಧಿ ಅಧಿಕಾರಿ, ಶಿವಕೋಟೆ ಗ್ರಾಮ ಪಂಚಾಯತಿಯಲ್ಲಿ 2026-27 ನೇ ಸಾಲಿನ ವರ್ಗ-1/15ನೇ ಹಣಕಾಸಯ ಯೋಜನೆ/ವಿವಿಧ ಯೋಜನೆಯಾಡಿ ವಿವಿಧ ಸಾಮಾಗ್ರಿ ಖರೀದಿ/ಸೇವೆ ಪಡೆಯಲು ಇ-ಟೆಂಡರ್ ಆಹ್ವಾನಿಸಲಾಗಿದೆ ವಿವರ ಕೆಳಗಿನಂತಿದೆ.

ಕ್ರ.ಸಂ	ವಿವರ	ಟೆಂಡರ್ ಸಂಖ್ಯೆ
1.	Procurement of Electrical Items	RDPR/2026-27/IND13999
2.	Procurement of PVC, CPVC, HDPE Pipes and Electrofusion Fittings for Water Supply Works	RDPR/2026-27/IND13996
3.	Procurement of Cleaning Materials	RDPR/2026-27/IND13998
4.	Procurement of Pump Motors and Allied Accessories	RDPR/2026-27/IND13997
5	Annual RO Plant Maintainance,Supply and Service	RDPR/2026-27/SE3717
6.	Repair and Maintanance of Street Light and Highmast Lighting System	RDPR/2026-27/SE3719
7.	Annual Pump and Motor Maintainance Work	RDPR/2026-27/SE3716
8.	Providing Tractor and JCB Services on Hire Basis for Various Works (Hourly Rate)	RDPR/2026-27/SE3718
9.	Procurement and Supply of Office Stationery Items for Official Use	RDPR/2026-27/IND14000
10.	Procurementof3KWOngridSolarRooftop	RDPR/2026-27/IND14199

(1) ಟೆಂಡರ್ ದಾಖಲಾತಿಗಳನ್ನು ಇ-ಪ್ರಕ್ಯೂರ್‌ಮೆಂಟ್‌ನಿಂದ ಡೌನ್‌ಲೋಡ್ ಮಾಡಿಕೊಂಡು **ದಿನಾಂಕ: 16.05.2026 ರಿಂದ 30.05.2026 ಸಂಜೆ 16.00 ಗಂಟೆಯವರೆಗೆ** ಸಲ್ಲಿಸಬಹುದು. ಕೆಲಸದ ಹೆಸರು/ಪೂರೈಕೆದಾರರ ಅರ್ಹತೆ/ ಟೆಂಡರ್ ನಿಯಮಗಳು/ಟೆಂಡರ್ ಪ್ರೋಸೆಸ್ಸಿಂಗ್/EMD ಫೀ ಇತ್ಯಾದಿ ವಿವರಗಳಿಗೆ **www.KPPP.karnataka.gov.in** ಮೂಲಕ ಪಡೆಯಬಹುದು.

ಸಹಿ/-ಪಂಚಾಯತ್ ಅಭಿವೃದ್ಧಿ ಅಧಿಕಾರಿ
ಶಿವಕೋಟೆ ಗ್ರಾಮ ಪಂಚಾಯತ್
ವಾಸಾಸಂಇ/ವಾಪ್ರ/721/ಶಿರಡಿ ಸಾಯಿ/2026-27
ಸಹಿ/ ಆಡಳಿತ ಅಧಿಕಾರಿ
ಶಿವಕೋಟೆ ಗ್ರಾಮ ಪಂಚಾಯತ್

ಕರ್ನಾಟಕ ವಿದ್ಯುತ್ ಪ್ರಸರಣ ನಿಗಮ ನಿಯಮಿತ
(ಸಿಐಎನ್: ಯು40109ಕೆಎ1999ಎಸ್‌ಜಿಸಿ025521)
ಸಂಖ್ಯೆ: ಕಾನಿಇಂ/ಸ.ಕಾ.ಇಂ(ಕ)/ಯೋ.ವಿ.ಕೋ/ಎಫ್-25/26-27/237-38 ದಿನಾಂಕ: 13.05.2026

ಪ್ರಕಟಣೆ

ಕವಿಪ್ರನಿನಿಯು ವಿದ್ಯುತ್ ಸರಬರಾಜು ಕಾಯ್ದೆ 2003ರ ಸೆಕ್ಷನ್ 67ರ ಅಡಿಯಲ್ಲಿ ಯೋಜನೆಗಳನ್ನು ರೂಪಿಸಿದೆ ಮತ್ತು ಇದೇ ಕಾಯ್ದೆ ಸೆಕ್ಷನ್ 67(2)(ಸಿ) ರನ್ವಯ ಸಾರ್ವಜನಿಕರಿಗೆ ಯೋಜನೆಗಳ ಮಾಹಿತಿ ನೀಡುವ ದೃಷ್ಟಿಯಿಂದ ಈ ಪ್ರಕಟಣೆಯನ್ನು ಪ್ರಕಟಿಸಲಾಗಿದೆ. **(1) ಮೈಲಾಪುರ: ಯೋಜನೆಯ ಹೆಸರು:** ಚಿಕ್ಕಬಳ್ಳಾಪುರ ಜಿಲ್ಲೆ, ಚಿಂತಾಮಣಿ ತಾಲ್ಲೂಕು **ಮೈಲಾಪುರ** ಬಳಿ ಹೊಸ 2X20 ಎಂವಿಎ, 66/11ಕೆ.ವಿ ವಿದ್ಯುತ್ ಉಪಕೇಂದ್ರದ ನಿರ್ಮಾಣ ಮತ್ತು ಹಾಲಿ ಇರುವ 66ಕೆ.ವಿ ಚಿಂತಾಮಣಿ-ತಲಗವಾರ ಡಿಸಿ ಮಾರ್ಗದಿಂದ ಪ್ರಸ್ತಾಪಿತ 66/11ಕೆ.ವಿ ಮೈಲಾಪುರ ಉಪ-ಕೇಂದ್ರಕ್ಕೆ **4.422 ಕಿ.ಮೀ** ಉದ್ದದ ಡ್ರೇಕ್ ಕಂಡಕ್ಟರ್‌ನೊಂದಿಗೆ ಡಿ.ಸಿ 110ಕೆ.ವಿ ಟವರ್‌ಗಳ ಮೇಲೆ 66ಕೆ.ವಿ ಲಿಲೋ ಮಾರ್ಗದ ನಿರ್ಮಾಣ. **ಮೊತ್ತ ರೂ.2746.15 ಲಕ್ಷಗಳು. ಹೊಸ ಮಾರ್ಗ ಹಾದು ಹೋಗುವ ಹಳ್ಳಿಗಳ ಸರ್ವೆ ನಂಬರ್‌ಗಳು ಮತ್ತು ಗೋಪುರ ಸಂಖ್ಯೆ/ವಿವರಗಳು** [ಜಿಲ್ಲೆ: **ಚಿಕ್ಕಬಳ್ಳಾಪುರ,** ತಾಲ್ಲೂಕು: **ಚಿಂತಾಮಣಿ**] ಹೋಬಳಿ: **ಕಸಬಾ, ಆಲಂಬಗಿರಿ: ಗೋಪುರ ಸಂಖ್ಯೆ (ಗೋ.ಸಂ.):** ಲಿಲೋ **ಸರ್ವೆ ನಂಬರ್ (ಸರ್ವೆ ನಂ.):** 266, ಗೋ.ಸಂ. ಲಿಲೋ-ಎಪಿ-1, ಸರ್ವೆ ನಂ. 266, ಗೋ.ಸಂ. ಎಪಿ-1 ರಿಂದ ಎಪಿ-2, ಸರ್ವೆ ನಂ. 266, ಹೋಬಳಿ: **ಕೈವಾರ, ಕೆಂದನಹಳ್ಳಿ:** ಗೋ.ಸಂ. ಎಪಿ-1 ರಿಂದ ಎಪಿ-2, ಸರ್ವೆ ನಂ. 112, ಗೋ.ಸಂ. ಎಪಿ-2 ರಿಂದ ಎಪಿ-3, ಸರ್ವೆ ನಂ. 112, ಗೋ.ಸಂ. ಎಪಿ-3 ರಿಂದ ಎಪಿ-4, ಸರ್ವೆ ನಂ. 112, **ಚಿನ್ನಸಂದ್ರ:** ಗೋ.ಸಂ. ಎಪಿ-3 ರಿಂದ ಎಪಿ-4, ಸರ್ವೆ ನಂ. 99, **ಚಿನ್ನಸಂದ್ರ:** ಗೋ.ಸಂ. ಎಪಿ-4 ರಿಂದ ಎಪಿ-5, ಸರ್ವೆ ನಂ. 99, 101, 102/4, ಗೋ.ಸಂ. ಎಪಿ-5 ರಿಂದ ಎಪಿ-6, ಸರ್ವೆ ನಂ. 102/4, 104, 105/1, 106/1, 106/2, 119, ಗೋ.ಸಂ. ಎಪಿ-6 ರಿಂದ ಎಪಿ-7, ಸರ್ವೆ ನಂ. 119, 115, 117, 114/2, 113, 51, 50, ಗೋ.ಸಂ. ಎಪಿ-7 ರಿಂದ ಎಪಿ-8, ಸರ್ವೆ ನಂ. 50, 23/3, 23/5, 23/7, 23/4, 22/2, ಗೋ.ಸಂ. ಎಪಿ-8 ರಿಂದ ಎಪಿ-9, ಸರ್ವೆ ನಂ. 22/2, 22/1, 209/2, 20, 19, **ದೊಡ್ಡಿಹಳ್ಳಿ:** ಗೋ.ಸಂ. ಎಪಿ-8 ರಿಂದ ಎಪಿ-9, ಸರ್ವೆ ನಂ. 29/2, ಗೋ.ಸಂ. ಎಪಿ-9 ರಿಂದ ಎಪಿ-10, ಸರ್ವೆ ನಂ. 29/2, 33, **ಚಿನ್ನಸಂದ್ರ:** ಗೋ.ಸಂ. ಎಪಿ-9 ರಿಂದ ಎಪಿ-10, ಸರ್ವೆ ನಂ. 20, **ನಾಗದೇನಹಳ್ಳಿ:** ಗೋ.ಸಂ. ಎಪಿ-9 ರಿಂದ ಎಪಿ-10, ಸರ್ವೆ ನಂ. 108, 97, ಗೋ.ಸಂ. ಎಪಿ-10 ರಿಂದ ಎಪಿ-11, ಸರ್ವೆ ನಂ. 97, 94/10, 94/6, 94/5, 94/4, 94/7, 94/3, 94, 94/8, 94/2, 94/1, 60/2, 90. ಗೋ.ಸಂ. ಎಪಿ-11 ರಿಂದ ಎಪಿ-12, ಸರ್ವೆ ನಂ. 90, 91/1, 90, ಗೋ.ಸಂ. ಎಪಿ-12 ರಿಂದ ಎಪಿ-13, ಸರ್ವೆ ನಂ. 72, ಗೋ.ಸಂ. ಎಪಿ-13 ರಿಂದ ಎಪಿ-14, ಸರ್ವೆ ನಂ. 72, ಗೋ.ಸಂ. ಎಪಿ-14 ರಿಂದ ಎಪಿ-15, ಸರ್ವೆ ನಂ. 72, **ಮೈಲಾಪುರ:** ಗೋ.ಸಂ. ಎಪಿ-15 ರಿಂದ ಎಪಿ-16, ಸರ್ವೆ ನಂ. 110, ಗೋ.ಸಂ. ಎಪಿ-16 ರಿಂದ ಎಪಿ-17, ಸರ್ವೆ ನಂ. 110, 117, ಗೋ.ಸಂ. ಎಪಿ-17 ರಿಂದ ಬೇ ವರೆಗೆ, ಸರ್ವೆ ನಂ. 113, **(2) ಕುರುಬರಹಳ್ಳಿ: ಯೋಜನೆಯ ಹೆಸರು:** ಕೋಲಾರ ತಾಲ್ಲೂಕು ಮತ್ತು ಜಿಲ್ಲೆ **ಕುರುಬರಹಳ್ಳಿ** ಬಳಿ ಹೊಸ 2X20 ಎಂವಿಎ, 66/11ಕೆ.ವಿ ವಿದ್ಯುತ್ ಉಪಕೇಂದ್ರದ ನಿರ್ಮಾಣ ಮತ್ತು ಹಾಲಿ ಇರುವ 66ಕೆ.ವಿ ಕೋಲಾರ-ಆವಣಿ ಎಸ್.ಸಿ ಮಾರ್ಗದಿಂದ ಪ್ರಸ್ತಾಪಿತ 66/11ಕೆ.ವಿ ಕುರುಬರಹಳ್ಳಿ ಉಪಕೇಂದ್ರಕ್ಕೆ **3.957 ಕಿ.ಮೀ** ಉದ್ದದ 66 ಕೆ.ವಿ ಲಿಲೋ ವಿದ್ಯುತ್ ಮಾರ್ಗ ನಿರ್ಮಾಣ. **ಮೊತ್ತ ರೂ.2621.81 ಲಕ್ಷಗಳು.** ಹೊಸ ಮಾರ್ಗ ಹಾದು ಹೋಗುವ ಹಳ್ಳಿಗಳ ಸರ್ವೆ ನಂಬರ್‌ಗಳು ಗೋಪುರ ಸಂಖ್ಯೆ/ವಿವರಗಳು [ಜಿಲ್ಲೆ: **ಕೋಲಾರ,** ತಾಲ್ಲೂಕು: **ಕೋಲಾರ**] ಹೋಬಳಿ: **ಕಸಬಾ, ಭಟ್ರಹಳ್ಳಿ:** ಗೋ.ಸಂ. ಡಿಡಿ+0, 110ಕೆ.ವಿ NBT, ಸರ್ವೆ ನಂ. 87/3, ಗೋ.ಸಂ. ಡಿಡಿ+3, 110ಕೆ.ವಿ NBT, ಸರ್ವೆ ನಂ. 39, ಗೋ.ಸಂ. ಎಪಿ-1, ಸರ್ವೆ ನಂ. 46, ಗೋ.ಸಂ. ಎ.ಪಿ -1 ರಿಂದ ಎ.ಪಿ-2, ಸರ್ವೆ ನಂ. 46, 58/2, 58/3, 58/4, ಗೋ.ಸಂ. ಎ.ಪಿ -2 ರಿಂದ ಎ.ಪಿ-3, ಸರ್ವೆ ನಂ. 60, 140, **ಶಿಳ್ಳಂಗೆರೆ:** ಗೋ.ಸಂ. ಎ.ಪಿ -2 ರಿಂದ ಎ.ಪಿ-3, ಸರ್ವೆ ನಂ. 28, 31/8, 31/7, 31/6, 31/4, 32, 52, 51/3, 54, 51/4, 55/1, 55/2, 55/3, 51/2, 56, 62/1, 57, 58, 62/2, 59, 62/5, 59, 61, 64/1, 64/2, 64/5, 69, 68, ಗೋ.ಸಂ. ಎ.ಪಿ -3 ರಿಂದ ಎ.ಪಿ-4, ಸರ್ವೆ ನಂ. 68, 72/1, 67, 73, 74/3, 74/4, 74/5, 79/1, 79/2, 78, 78/2, 78/9, 78/8, 78/16, 87, 89/6, 89/3, 89/9, 90/6, 90/2, 90/8, 91/4, 91/5, 91/1, 94. ಗೋ.ಸಂ. ಎಪಿ-4 ರಿಂದ ಎಪಿ-5, ಸರ್ವೆ ನಂ. 94, ಗೋ.ಸಂ. ಎಪಿ-5 ರಿಂದ ಎಪಿ-6, ಸರ್ವೆ ನಂ. 94, 129, ಗೋ.ಸಂ. ಎಪಿ-6 ರಿಂದ ಎಪಿ-7, ಸರ್ವೆ ನಂ. 129, **ಕುರುಬರಹಳ್ಳಿ** ಗೋ.ಸಂ. ಎಪಿ-6 ರಿಂದ ಎಪಿ-7, ಸರ್ವೆ ನಂ. 11, ಗೋ.ಸಂ. ಎಪಿ-7 ರಿಂದ ಎಪಿ-8, ಸರ್ವೆ ನಂ. 11, 81, 80, 11, ಗೋ.ಸಂ. ಎಪಿ-8 ರಿಂದ ಎಪಿ-9, ಸರ್ವೆ ನಂ. 11, ಗೋ.ಸಂ. ಎಪಿ-9 ರಿಂದ ಎಪಿ-10, ಸರ್ವೆ ನಂ. 11, ಗೋ.ಸಂ. ಎಪಿ-10 ರಿಂದ ಎಪಿ-11, ಸರ್ವೆ ನಂ. 11, ಗೋ.ಸಂ. ಎಪಿ-11 ರಿಂದ ಬೇ ವರೆಗೆ, ಸರ್ವೆ ನಂ. 11.

ಕವಿಪ್ರನಿನಿಯು ಮೇಲೆ ತಿಳಿಸಿದ ಯೋಜನೆಯನ್ನು ಕಾರ್ಯಗತಗೊಳಿಸಲು 1885 ರ ಭಾರತೀಯ ಟೆಲಿಗ್ರಾಫ್-III (ಕೇಂದ್ರಿಯ ಕಾಯ್ದೆ 1885 ರ 13 ರ ಅನ್ವಯ) ಅಧಿನಿಯಮ, ಟೆಲಿಗ್ರಾಫ್ ಹೊಂದಿರುವ ಎಲ್ಲಾ ಅಧಿಕಾರಿಗಳನ್ನು ಹೊಂದಿರುತ್ತದೆ ಹಾಗೂ ಚಲಾಯಿಸುತ್ತದೆ. ಸದರಿ ಯೋಜನೆಗೆ ಅಕ್ಷೇಪಣೆಗಳೇನಾದರೂ ಇದ್ದಲ್ಲಿ, ನಿಗಮದ ಪರಿಗಣೆಗಾಗಿ ಅಕ್ಷೇಪಣೆಗಳನ್ನು ಈ ಪ್ರಕಟಣೆ ಪ್ರಕಟವಾದ **15 ದಿನಗಳ ಒಳಗಾಗಿ** ಕಾರ್ಯನಿರ್ವಾಹಕ ಇಂಜಿನಿಯರ್(ವಿ), ಯೋಜನೆಗಳು ವಿಭಾಗ, ಕ.ವಿ.ಪ್ರ.ನಿ.ನಿ., ಕೋಲಾರ ಇವರಿಗೆ ಲಿಖಿತ ರೂಪದಲ್ಲಿ ಸಲ್ಲಿಸಬೇಕಾಗಿ ವಿನಂತಿ ಹಾಗೂ ತದನಂತರ ಬರುವ ಆಕ್ಷೇಪಣೆಗಳನ್ನು ಪರಿಗಣಿಸಲಾಗುವುದಿಲ್ಲವೆಂದು ಈ ಮೂಲಕ ತಿಳಿಯಪಡಿಸುತ್ತಿದ್ದೇವೆ.

ಸಹಿ/- ಕಾರ್ಯನಿರ್ವಾಹಕ ಇಂಜಿನಿಯರ್(ವಿ), ಯೋಜನೆಗಳ ವಿಭಾಗ, ಕ.ವಿ.ಪ್ರ.ನಿ.ನಿ, ಕೋಲಾರ

ರಾಜ್ಯಾಧ್ಯಕ್ಷ ಮಂಜುನಾಥ್ ಗೌಡ ವಿರುದ್ಧ ಆಕ್ರೋಶ | 15ಕ್ಕೂ ಹೆಚ್ಚು ಪದಾಧಿಕಾರಿಗಳ ಅಮಾನತುಗೊಳಿಸಿದಕ್ಕೆ ಆಕ್ಷೇಪ | ಬೆಂಗಳೂರಿನ ಕೆಪಿಸಿಸಿ ಕಚೇರಿಯಲ್ಲಿ ಗದ್ದಲ-ಗಲಾಟೆ

ಯುವ ಕಾಂಗ್ರೆಸ್‌ನಲ್ಲಿ ಕಿತ್ತಾಟ

ಬೆಂಗಳೂರು: ಯುವ ಕಾಂಗ್ರೆಸ್ ರಾಜ್ಯ ಘಟಕದಲ್ಲಿನ ಜಗಳ ಬೀದಿಗೆ ಬಂದಿದ್ದು, ಪದಾಧಿಕಾರಿಗಳನ್ನು ಅಮಾನತುಗೊಳಿಸಿದಕ್ಕೆ ಪಕ್ಷದ ಕಚೇರಿಯಲ್ಲಿಯೇ ತಳ್ಳಾಟ-ನೂಕಾಟ ನಡೆದಿದೆ.

ಸೋಮವಾರ ಬೆಳಗ್ಗೆ ಕೆಪಿಸಿಸಿ ಕಚೇರಿಯಲ್ಲಿ ಆಯೋಜಿಸಿದ್ದ ನೀಟ್ ಪರೀಕ್ಷೆ ಅಕ್ರಮ ಖಂಡಿಸಿ ಮೇ 21ರಂದು ಹಮ್ಮಿಕೊಳ್ಳಲಾಗಿರುವ ಬೃಹತ್ ಪ್ರತಿಭಟನೆಯ ಪೂರ್ವಭಾವಿ ಸಭೆಯಲ್ಲಿ ಯುವ ಕಾಂಗ್ರೆಸ್ ರಾಜ್ಯಾಧ್ಯಕ್ಷ ಮಂಜುನಾಥ್ ಗೌಡ ಹಾಗೂ ಅಮಾನತುಗೊಂಡಿರುವ ದೀಪಿಕಾ ರೆಡ್ಡಿ, ಬಿಂದು ಗೌಡ ಬೆಂಬಲಿಗರ ನಡುವೆ ಗಲಾಟೆ ಶುರುವಾಗಿ, ಕೈಕೈ ಮಿಲಾಯಿಸುವ ಹಂತಕ್ಕೆ ತಲುಪಿತ್ತು. ಈ ವೇಳೆ ಮಂಜುನಾಥ್ ಗೌಡ ಸರ್ವಾಧಿಕಾರಿ ಧೋರಣೆ ವಿರುದ್ಧ ತೀವ್ರ ಆಕ್ರೋಶವನ್ನು ಬಿಂದು ಗೌಡ ಬೆಂಬಲಿಗರು ಹೊರಹಾಕಿದ್ದಾರೆ. ಸಭೆಯು ರಣರಂಗವಾಗಿ ಮಾರ್ಪಟ್ಟಿತು.

ರಾಷ್ಟ್ರೀಯ ಯುವ ಕಾಂಗ್ರೆಸ್ ಆದೇಶದ ಮೇರೆಗೆ ಯುವ ಕಾಂಗ್ರೆಸ್ ಉಪಾಧ್ಯಕ್ಷೆ ದೀಪಿಕಾ ರೆಡ್ಡಿ ಅವರನ್ನು ಇತ್ತೀಚೆಗಷ್ಟೇ ಅವರ ಸ್ಥಾನದಿಂದ ಕೈಬಿಡಲಾಗಿತ್ತು. ಈ ಕ್ರಮದ ವಿರುದ್ಧ ದೀಪಿಕಾ ರೆಡ್ಡಿ ಬೆಂಬಲಿಗರಲ್ಲಿ ತೀವ್ರ ಅಸಮಾಧಾನವಿತ್ತು. ಕೆಪಿಸಿಸಿ ಕಚೇರಿಯಲ್ಲಿ ಮೇ 21ರ ಪ್ರತಿಭಟನೆಯ ಸಿದ್ಧತೆಗಾಗಿ ಅಧಿಕೃತ ಸಭೆ ಕರೆಯದಿದ್ದಾಗಲೇ ಸಭೆಯಲ್ಲಿ ಆಕ್ರೋಶ ಸ್ಫೋಟಗೊಂಡಿದೆ.

ಸಭೆ ಆರಂಭವಾಗುತ್ತಿದ್ದಂತೆ ಯುವ ಕಾಂಗ್ರೆಸ್ ಅಧ್ಯಕ್ಷ ಮಂಜುನಾಥ ಗೌಡ ಹಾಗೂ ಮಾಜಿ ಉಪಾಧ್ಯಕ್ಷೆ ದೀಪಿಕಾ ರೆಡ್ಡಿ ಅವರ ಬೆಂಬಲಿಗರ ನಡುವೆ ತೀವ್ರ ವಾಕ್ಸಮರ ಆರಂಭವಾಗಿದೆ. ದೀಪಿಕಾ ರೆಡ್ಡಿ ಅವರನ್ನು ಸ್ಥಾನದಿಂದ ಕೈಬಿಟ್ಟ ಕ್ರಮವನ್ನು ವಿರೋಧಿಸಿ ಸಭೆಯಲ್ಲಿ ಘೋಷಣೆಗಳನ್ನು ಕೂಗಲಾರಂಭಿಸಿದರು. ಈ ವೇಳೆ ಮಂಜುನಾಥ ಗೌಡ ಬೆಂಬಲಿಗರಿಂದ ಪ್ರತಿರೋಧ ವ್ಯಕ್ತವಾಗಿದೆ.

ಸಭೆಗೆ ಅಡ್ಡಿಪಡಿಸದಂತೆ ಎಚ್ಚರಿಕೆ ನೀಡಿದಾಗ ಪರಿಸ್ಥಿತಿ ಕೈಮೀರಿದೆ. ಮಾತಿಗೆ ಮಾತು ಬೆಳೆದು ಎರಡೂ ಬಣಗಳ ಕಾರ್ಯಕರ್ತರು ಪರಸ್ಪರ ತಳ್ಳಾಟ, ನೂಕಾಟ ನಡೆಸಿದ್ದಾರೆ. ಸಭೆಯಲ್ಲಿ ಹುದ್ದೆಯಿಂದ ಬಿಡುಗಡೆಗೊಳಿಸಲಾಗಿದ್ದ ಪದಾಧಿಕಾರಿಗಳು ಆಕ್ರೋಶ ವ್ಯಕ್ತಪಡಿಸಿ ಕ್ರಮವನ್ನು ಖಂಡಿಸಿದರು. ನೋಟಿಸ್ ನೀಡದೇ ಕೆಲ ಪದಾಧಿಕಾರಿಗಳನ್ನು ಹುದ್ದೆಯಿಂದ ಬಿಡುಗಡೆ ಮಾಡಿದ್ದು ಏಕೆ? ಎಂದು ಪ್ರಶ್ನಿಸಿದರು. ಅಲ್ಲದೆ, ಮಂಜುನಾಥ ಗೌಡ ಹಾಗೂ ನಿಗಂ ಭಂಡಾರಿ ಅವರಿಗೆ ಕಾರ್ಯಕರ್ತರು ಘೇರಾವ್ ಹಾಕಿದರು.

ಸಮಾಧಾನಪಡಿಸಲು ಹಿರಿಯ ನಾಯಕರು ಯತ್ನಿಸಿದರೂ, ಪರಿಸ್ಥಿತಿ ನಿಯಂತ್ರಣಕ್ಕೆ ಬಾರದೆ ಕಾರ್ಯಕರ್ತರು ಕೆಪಿಸಿಸಿ ಕಚೇರಿಯ ಆವರಣದಲ್ಲೇ ಹೊಡೆದಾಟಕ್ಕೆ ಇಳಿದಿದ್ದಾರೆ. ಕೊನೆಗೆ ಅಲ್ಲಿದ್ದ ಹಿರಿಯ ನಾಯಕರು ಕಾರ್ಯಕರ್ತರಯ ಎರಡೂ ಬಣದವರನ್ನು ಸಮಾಧಾನಪಡಿಸಿದ್ದಾರೆ. ಈ ಘಟನೆ ಸಂಬಂಧ ಕೆಪಿಸಿಸಿ ಅಧ್ಯಕ್ಷ ಡಿ.ಕೆ.ಶಿವಕುಮಾರ್ ಅವರಿಗೆ ದೂರು ನೀಡಲಾಗಿದೆ ಎಂದು ತಿಳಿದು ಬಂದಿದೆ.

ವಿವಾದ ಏನು?: ಕರ್ನಾಟಕ ಯುವ ಕಾಂಗ್ರೆಸ್‌ನ 15 ಪದಾಧಿಕಾರಿಗಳನ್ನು ಜವಾಬ್ದಾರಿಯಿಂದ ತಾತ್ಕಾಲಿಕವಾಗಿ ಮುಕ್ತಗೊಳಿಸಲಾಗಿತ್ತು. ಇದಕ್ಕೆ ಪಕ್ಷದ ಚಟುವಟಿಕೆಯಲ್ಲಿ ನಿಷ್ಕ್ರಿಯತೆಯ ಕಾರಣಗಳನ್ನು ನೀಡಲಾಗಿತ್ತು. ರಾಜ್ಯ ಉಪಾಧ್ಯಕ್ಷೆ ದೀಪಿಕಾ ರೆಡ್ಡಿ ಹಾಗೂ ಎಂಟು ಪ್ರಧಾನ ಕಾರ್ಯದರ್ಶಿಗಳು ಇದರಲ್ಲಿ ಒಳಗೊಂಡಿದ್ದಾರೆ. ಸಂಘಟನಾ ಚಟುವಟಿಕೆಗಳಲ್ಲಿ ಭಾಗವಹಿಸದ ಮತ್ತು ಕರ್ತವ್ಯ ಲೋಪವೆಸಗಿದ ಹಿನ್ನೆಲೆಯಲ್ಲಿ ಯೂತ್ ಕಾಂಗ್ರೆಸ್ ರಾಷ್ಟ್ರೀಯ ನಾಯಕತ್ವ ಶಿಸ್ತುಕ್ರಮ ಕೈಗೊಂಡಿದೆ. ಇದು ಆಕ್ರೋಶಕ್ಕೆ ಕಾರಣವಾಗಿದೆ.

ಈ ರೀತಿಯ ಸಣ್ಣಪುಟ್ಟ ಗೊಂದಲಗಳಿರುತ್ತವೆ. ಆದರೆ ಯಾವುದೇ ಗಲಾಟೆಯಾಗಿಲ್ಲ. ರಾಜ್ಯ ಕಾರ್ಯಕಾರಿ ಸಭೆಯಲ್ಲಿ ನೀಟ್ ಹೋರಾಟದ ಬಗ್ಗೆ ಚರ್ಚಿಸಲಾಗಿದೆ. ಯಾರೇನು ಮಾಡುತ್ತಾರೆ ಎಂದು ವರದಿ ಕೊಡುತ್ತೇವೆ. ಹೈಕಮಾಂಡ್ ಕ್ರಮವಹಿಸುತ್ತದೆ. ಯಾವುದೇ ವೈಯಕ್ತಿಕ ದ್ವೇಷ ರಾಜಕಾರಣ ಏನೂ ಇಲ್ಲ.

- ಎಚ್.ಎಸ್. ಮಂಜುನಾಥ್ ರಾಜ್ಯ ಯುವ ಕಾಂಗ್ರೆಸ್ ಅಧ್ಯಕ್ಷ

ವೈಯಕ್ತಿಕ ಸೇಡು ಎಂದು ಆರೋಪಿಸಿದ ದೀಪಿಕಾ

ಈ ವಿಷಯಕ್ಕೆ ಸಂಬಂಧಿಸಿದಂತೆ ಮಾತನಾಡಿರುವ ದೀಪಿಕಾ ರೆಡ್ಡಿ, ಅಮಾನತುಗೊಳಿಸಿರುವುದು ಶಿಸ್ತಿನ ಕ್ರಮವಲ್ಲ, ವೈಯಕ್ತಿಕ ಸೇಡು. ಸ್ತ್ರೀ ದ್ವೇಷದ ಪಿತೂರಿ. ಇಂತಹ ಸೇಡಿನ ರಾಜಕೀಯಕ್ಕೆ ನಾನು ಮೌನವಾಗುವುದಿಲ್ಲ. ಯುವ ಕಾಂಗ್ರೆಸ್ ಚುನಾವಣೆಯಲ್ಲಿ 2.95 ಲಕ್ಷ ಮತಗಳನ್ನು ಪಡೆದಿದ್ದೇನೆ. ಪುರುಷ ಪ್ರಾಬಲ್ಯದ ರಾಜಕೀಯದಲ್ಲಿ ಅವರ ವಿರುದ್ಧ ಹೋರಾಟ ನಡೆಸಿದ್ದೇನೆ. ಚುನಾವಣೆಯ ಬಳಿಕವೂ ಪಕ್ಷ ಸಂಘಟನೆಗಾಗಿ ನಿಸ್ವಾರ್ಥ ಸೇವೆ ಸಲ್ಲಿಸಿದ್ದೇನೆ. ಆದರೆ ಎಚ್.ಎಸ್.ಮಂಜುನಾಥ್‌ಗೆ ಅಭದ್ರತೆ ಮತ್ತು ಅಸೂಯೆಯಿಂದ ನಡೆದುಕೊಳ್ಳುತ್ತಿದ್ದಾರೆ ಎಂದು ಆರೋಪಿಸಿದ್ದಾರೆ. ಮಂಜುನಾಥ್ ಗೌಡ ಅವರು ನೇತೃತ್ವದ ಯುವ ಕಾಂಗ್ರೆಸ್ ಮಹಿಳೆಯರಿಗೆ ಅಸುರಕ್ಷಿತ ವಾತಾವರಣ ನಿರ್ಮಿಸಲಾಗಿದೆ. ಚುನಾವಣೆಯ ಬಳಿಕ ರಾಜಕೀಯ ಪಿತೂರಿ ಮತ್ತು ಮಾನಸಿಕ ಕಿರುಕುಳ ನಡೆದಿದೆ. ಮಂಜುನಾಥ್ ಒಡೆದಾಳುವ ನೀತಿ ಅನುಸರಿಸುತ್ತಿದ್ದಾರೆ. ಹೆಣ್ಣು ಮಕ್ಕಳೊಂದಿಗೆ ಒರಟಾಗಿ ಮಾತನಾಡಿದ್ದಾರೆ. ಈ ಎಲ್ಲ ವಿಷಯವನ್ನು ಮುಖ್ಯಮಂತ್ರಿ ಹಾಗೂ ಕೆಪಿಸಿಸಿ ಅಧ್ಯಕ್ಷರ ಗಮನಕ್ಕೆ ತರುತ್ತೇನೆ. ಯಾವುದೇ ಹೆಣ್ಣುಮಗುವಿಗೆ ಈ ರೀತಿಯಾಗಬಾರದು. ಈ ವಿಚಾರವನ್ನು ರಾಷ್ಟ್ರೀಯ ನಾಯಕರ ಮುಂದೆ ತೆಗೆದುಕೊಂಡು ಹೋಗುತ್ತೇನೆ ಎಂದಿದ್ದಾರೆ.

ನೆಫ್ರೋ-ಯುರಾಲಜಿ ಸಂಸ್ಥೆ
(ಕರ್ನಾಟಕ ಸರ್ಕಾರದ ಸ್ವಾಯತ್ತ ಸಂಸ್ಥೆ ನೋಂದಣಿ ಸಂ-1052/03-04)
ವಿಕ್ಟೋರಿಯ ಆಸ್ಪತ್ರೆ ಆವರಣ, ಬೆಂಗಳೂರು-560 002.
ಇ-ಮೇಲ್: nephrourology.institute@gmail.com **ವೆಬ್‌ಸೈಟ್:** www.nephrourology.karnataka.gov.in
ಸಂಖ್ಯೆ: INU/TND/ADMN/PROC/123/2026 ದಿನಾಂಕ:18.05.2026

ಟೆಂಡರ್ ಪ್ರಕಟಣೆ

ನೆಫ್ರೋ-ಯುರಾಲಜಿ ಸಂಸ್ಥೆ, ವಿಕ್ಟೋರಿಯಾ ಆಸ್ಪತ್ರೆ ಆವರಣ, ಬೆಂಗಳೂರು-02. ಇಲ್ಲಿಗೆ ಈ ಕೆಳಗೆ ನಮೂದಿಸಿರುವ ವಿಷಯಗಳಿಗೆ ಅರ್ಹ ಟೆಂಡರ್‌ದಾರರಿಂದ ಇ-ಪ್ರೊಕ್ಯೂರ್‌ಮೆಂಟ್ ಮುಖೇನ ಇ-ಟೆಂಡರ್‌ನ್ನು ಆಹ್ವಾನಿಸಲಾಗಿದೆ.

1. Providing Group C Services for the Year 2026-27.
Last Date For Online Submission of Tender is 17.06.2026 at 5.30 P.M

1. Disposal of Garbage for the Year 2026-27.
2. Disposal of Biomedical Waste for KSRD & Herohalli Dialysis Unit.
3. Disposal of Biomedical Waste for INU (CALL-2).
4. Procurement of Medical Equipments for Annex Building (CALL-2).
5. Procurement of Endoscope Camera (High End) (CALL-2).
6. Procurement of Laproscopic Set (CALL-2).

Last Date For Online Submission of Tender is 02.06.2026 at 5.30 P.M

ಟೆಂಡರ್‌ಗೆ ಸಂಬಂಧಪಟ್ಟಂತೆ, ಹೆಚ್ಚಿನ ಮಾಹಿತಿಗಾಗಿ ಕರ್ನಾಟಕ ಸರ್ಕಾರದ ಅಂತರ್ಜಾಲ ತಾಣ **https://kppp.karnataka.gov.in/**ದಲ್ಲಿ ಪಡೆದುಕೊಳ್ಳಬಹುದು.

ಸೂಚನೆ:- ಈ ಟೆಂಡರ್‌ಗೆ ಸಂಬಂಧಪಟ್ಟಂತೆ, ಮುಂದಿನ ಪ್ರಕ್ರಿಯೆಗಳ ಬಗ್ಗೆ (further information and announcements) ತಿಳಿದುಕೊಳ್ಳಲು ನಮ್ಮ ಸಂಸ್ಥೆಯ ಅಂತರ್ಜಾಲ **https://nephrourology.karnataka.gov.in/** ದಲ್ಲಿ ವೀಕ್ಷಿಸಬಹುದು.

ಸಹಿ/-ನಿರ್ದೇಶಕರು, ನೆಫ್ರೋ-ಯುರಾಲಜಿ ಸಂಸ್ಥೆ, ಬೆಂಗಳೂರು.

ಕರ್ನಾಟಕ ಸರ್ಕಾರ
ಸಣ್ಣ ನೀರಾವರಿ ಮತ್ತು ಅಂತರ್ಜಲ ಅಭಿವೃದ್ಧಿ ಇಲಾಖೆ
ಕಾರ್ಯನಿರ್ವಾಹಕ ಇಂಜನೀಯರರು
ಸಣ್ಣ ನೀರಾವರಿ ಮತ್ತು ಅಂತರ್ಜಲ ಅಭಿವೃದ್ಧಿ ಇಲಾಖೆ ವಿಭಾಗ, ಬೆಳಗಾವಿ.
ದೂರವಾಣಿ ಸಂ. (0831) 2463850/ಫ್ಯಾಕ್ಸ್ ನಂ. (0831) 2423008

No.EE /MI&GWDDD/BGM/TND/AE/2026-27/351 Date:18-05-2026

ಅಲ್ಪಾವಧಿ ಟೆಂಡರ ಪ್ರಕಟಣೆ (ಕೆ.ಡಬ್ಲೂ-1&4)

ಕರ್ನಾಟಕ ಸಾರ್ವಜನಿಕ ಸಂಗ್ರಹಣೆಯಲ್ಲಿ ಪಾರದರ್ಶಕತೆ ಕಾಯ್ದೆ ಅಧಿನಿಯಮ-2000ರ ಮತ್ತು ಇತ್ತೀಚಿನ ತಿದ್ದುಪಡಿಗಳಂತೆ, ಅರ್ಹ ಗುತ್ತಿಗೆದಾರರಿಂದ ಐಟಂ ದರದಂತೆ ಗುತ್ತಿಗೆಯನ್ನು "ಕೆಪಿಪಿಪಿ" ಮುಖಾಂತರ ಕಾರ್ಯನಿರ್ವಾಹಕ ಇಂಜನೀಯರರು ಸಣ್ಣ ನೀರಾವರಿ ಮತ್ತು ಅಂತರ್ಜಲ ಅಭಿವೃದ್ಧಿ ಇಲಾಖೆ, ವಿಭಾಗ, ಬೆಳಗಾವಿ ಇವರಿಂದ ಆವ್ಹಾನಿಸಲಾಗಿದೆ. ಬೆಳಗಾವಿ/ಗೋಕಾಕ/ಅಥಣಿ ಉಪ ವಿಭಾಗಗಳಡಿಯ ಒಟ್ಟು 05 ಕಾಮಗಾರಿಗಳ ಅಂದಾಜು ಮೊತ್ತ ಗರಿಷ್ಠ ರೂ.161.50 ಲಕ್ಷಗಳು ಹಾಗೂ ಕನಿಷ್ಠ ರೂ.2.80 ಲಕ್ಷಗಳು. 1.ಕೆ.ಡಬ್ಲ್ಯೂ-4 ಕಾಮಗಾರಿಗಾಗಿ ಪೂರ್ವ ಟೆಂಡರ ಸಭೆಯು ದಿನಾಂಕ:25-05-2026 ಮುಂ 11.00 ಘಂಟೆಗೆ, 2.ಟೆಂಡರ ಸ್ವೀಕರಿಸುವ ಕೊನೆಯ ದಿನಾಂಕ:26-05-2026 ಸಾಯಂಕಾಲ 4.00 ಗಂಟೆಯವರೆಗೆ, 3.ಟೆಂಡರ ತೆರೆಯುವ ದಿನಾಂಕ: 27-05-2026 ಸಂಜೆ 4.30 ಘಂಟೆಗೆ ಮುಂದುವರೆದು (ಸಾಧ್ಯವಾದಲ್ಲಿ), 4.ಹೆಚ್ಚಿನ ವಿವರಗಳಿಗೆ ಸಂಪರ್ಕಿಸುವ ವಿಳಾಸ: ಕಾರ್ಯ ನಿರ್ವಾಹಕ ಅಭಿಯಂತರರು, ಸಣ್ಣ ನೀರಾವರಿ ಮತ್ತು ಅಂತರ್ಜಲ ಅಭಿವೃದ್ಧಿ ಇಲಾಖೆ ವಿಭಾಗ, ಬೆಳಗಾವಿ & www.kppp.gov.in

ಸಹಿ/-ಕಾರ್ಯನಿರ್ವಾಹಕ ಅಭಿಯಂತರರು,
ಸ.ನೀ ಮತ್ತು ಅಂ.ಅ.ಇ ವಿಭಾಗ, ಬೆಳಗಾವಿ.
DIPR/BGM/RO-NO-269/KSMCA/2026-27

ಜನ ಸ್ಮಾಲ್ ಫೈನಾನ್ಸ್ ಬ್ಯಾಂಕ್ ಲಿಮಿಟೆಡ್
ದಿ ಫೇರ್ವೇ ಬಿಸಿನೆಸ್ ಪಾರ್ಕ್, ಮೊದಲ ಮಹಡಿ, #10/1, 11/2 & 12/2B ಆಫ್ ದೊಮ್ಮಲೂರು, ಕೋರಮಂಗಲ ಇನ್ನರ್ ರಿಂಗ್ ರಸ್ತೆ, ಇಜಿಎಲ್ ಬಿಸಿನೆಸ್ ಪಾರ್ಕ್ ಪಕ್ಕದಲ್ಲಿ, ಚಲ್ಲಘಟ್ಟ, ಬೆಂಗಳೂರು - 560071

ಅಸಾಧಾರಣ ಸಾಮಾನ್ಯ ಸಭೆಯು ಗುರುವಾರ, 11 ಜೂನ್ 2026 ರಂದು ವೀಡಿಯೊ ಕಾನ್ಫರೆನ್ಸ್ ಮೂಲಕ ನಡೆಯಲಿದೆ

1. ಜನ ಸ್ಮಾಲ್ ಫೈನಾನ್ಸ್ ಬ್ಯಾಂಕ್ ಲಿಮಿಟೆಡ್ ("ಬ್ಯಾಂಕ್") ನ ಅಸಾಧಾರಣ ಸಾಮಾನ್ಯ ಸಭೆ ("EGM") ಯನ್ನು, ಸಭೆಯ ನೋಟಿಸ್ನಲ್ಲಿ ನಿರ್ದಿಷ್ಟಪಡಿಸಲಾದ ವ್ಯವಹಾರಗಳನ್ನು ನಡೆಸುವ ಉದ್ದೇಶಕ್ಕಾಗಿ, ಭಾರತೀಯ ಷೇರುಪೇಟೆ ಮತ್ತು ವಿನಿಮಯ ಮಂಡಳಿ ("SEBI"), ಕಂಪನಿಗಳ ನೋಂದಣಾಧಿಕಾರಿ/ ಕಾರ್ಪೊರೇಟ್ ವ್ಯವಹಾರಗಳ ಸಚಿವಾಲಯ ಹಾಗೂ ಇತರೆ ಅನ್ವಯವಾಗುವ ಕಾನೂನುಗಳು, ವೃತ್ತಪತ್ರಿಕೆಗಳು ಮತ್ತು ಕಾನೂನುಬದ್ಧ / ನಿಯಂತ್ರಣ ಪ್ರಾಧಿಕಾರಗಳು ಹೊರಡಿಸಿರುವ ಅಧಿಸೂಚನೆಗಳ ಅನುಸಾರವಾಗಿ, ವೀಡಿಯೊ ಕಾನ್ಫರೆನ್ಸ್ ಮೂಲಕ ನಡೆಸಲಾಗುವುದು ಎಂಬುದನ್ನು ಷೇರುದಾರರು ಗಮನಿಸಬಹುದು.
2. EGM ನ ದಿನಾಂಕ ಮತ್ತು ಸಮಯ: ಗುರುವಾರ, 11 ನೇ ಜೂನ್ 2026 ರಂದು ಬೆಳಿಗ್ಗೆ 11 ಗಂಟೆಗೆ (IST).
3. ಕಂಪನಿಗಳ ಕಾಯ್ದೆ, 2013 ರ ಕಲಂ 101 ಹಾಗೂ ಮೇಲ್ಕಂಡ ಸುತ್ತೋಲೆಗಳ ಅನ್ವಯ, EGM ಸೂಚನೆಯ ಎಲೆಕ್ಟ್ರಾನಿಕ್ ಪ್ರತಿಗಳನ್ನು ಬ್ಯಾಂಕ್/ರಿಜಿಸ್ಟ್ರಾರ್ ಮತ್ತು ಷೇರು ವರ್ಗಾವಣೆ ಏಜೆಂಟ್/ಠೇವಣಿ ಭಾಗವಹಿಸುವವರ ಬಳಿ ನೋಂದಾಯಿಸಲಾದ ಇಮೇಲ್ ವಿಳಾಸಗಳನ್ನು ಹೊಂದಿರುವ ಎಲ್ಲಾ ಷೇರುದಾರರಿಗೆ ಕಳುಹಿಸಲಾಗುತ್ತದೆ. ಇದಲ್ಲದೆ, ಈ ಸೂಚನೆಯನ್ನು ಬ್ಯಾಂಕಿನ ವೆಬ್‌ಸೈಟ್ www.jana.bank.in ಮತ್ತು ಸ್ಟಾಕ್ ಎಕ್ಸ್ಚೇಂಜ್ಗಳ ವೆಬ್‌ಸೈಟ್ಗಳಾದ www.bseindia.com ಮತ್ತು www.nseindia.com ನಲ್ಲಿಯೂ ಲಭ್ಯವಾಗುವಂತೆ ಮಾಡಲಾಗುತ್ತದೆ.
4. ಷೇರುದಾರರು ತಮ್ಮ ಇಮೇಲ್ ಐಡಿ, ಮೊಬೈಲ್ ಸಂಖ್ಯೆ ಮತ್ತು ಬ್ಯಾಂಕ್ ಖಾತೆ ವಿವರಗಳನ್ನು ಈ ಕೆಳಗಿನ ರೀತಿಯಲ್ಲಿ ನವೀಕರಿಸಲು/ನೋಂದಣಿ ಮಾಡಲು ವಿನಂತಿಸಲಾಗಿದೆ:
   a. ಭೌತಿಕ ರೂಪದಲ್ಲಿ ಹೊಂದಿರುವ ಷೇರುಗಳಿಗೆ: ಅನ್ವಯಿಸುವುದಿಲ್ಲ, ಏಕೆಂದರೆ ಬ್ಯಾಂಕಿನಲ್ಲಿರುವ ಷೇರುದಾರರ 100% ಷೇರುಗಳು ಡಿಮ್ಯಾಟರೀಕೃತ ರೂಪದಲ್ಲಿವೆ.
   b. ಡಿಮೆಟೀರಿಯಲೈಸ್ಡ್ ರೂಪದಲ್ಲಿ ಹೊಂದಿರುವ ಷೇರುಗಳಿಗೆ: ಸಂಬಂಧಪಟ್ಟ ಠೇವಣಿ ಪಾಲ್ಗೊಳ್ಳುವವರೊಂದಿಗೆ ವಿವರಗಳನ್ನು ನವೀಕರಿಸುವ ಮೂಲಕ.
5. ಕಂಪನಿಗಳ ಕಾಯ್ದೆ 2013 ರ ಸೆಕ್ಷನ್ 107 ಮತ್ತು 108 ರ ನಿಬಂಧನೆಗಳ ಪ್ರಕಾರ, ಕಂಪನಿಗಳ (ನಿರ್ವಹಣೆ ಮತ್ತು ಆಡಳಿತ) ನಿಯಮಗಳು 2014 ರ ನಿಯಮ 20 (ತಿದ್ದುಪಡಿದಂತೆ) ಮತ್ತು ಸೆಬಿ (ಪಟ್ಟಿ ಮಾಡುವ ಬಾಧ್ಯತೆಗಳು ಮತ್ತು ಬಹಿರಂಗಪಡಿಸುವಿಕೆಯ ಅಗತ್ಯತೆಗಳು) ನಿಯಮಗಳು 2015 ರ ನಿಯಮ 44 (ತಿದ್ದುಪಡಿಯಂತೆ) ಹಾಗೂ ಕಾರ್ಪೊರೇಟ್ ವ್ಯವಹಾರಗಳ ಸಚಿವಾಲಯ ಹೊರಡಿಸಿದ ಸುತ್ತೋಲೆಗಳ ಪ್ರಕಾರ, ಬ್ಯಾಂಕ್ ತನ್ನ ಷೇರುದಾರರಿಗೆ EGM ಸಮಯದಲ್ಲಿ ಎಲೆಕ್ಟ್ರಾನಿಕ್ ವಿಧಾನಗಳ ಮೂಲಕ ಮತ ಚಲಾಯಿಸುವ ಸೌಲಭ್ಯವನ್ನು ನೀಡಲು ಸಂತೋಷಪಡುತ್ತದೆ. EGM ಪೂರ್ವವಾಗಿ ರಿಮೋಟ್ ಇ-ಮತದಾನದ ಮೂಲಕವೂ ವ್ಯವಹಾರವನ್ನು ನಡೆಸಬಹುದು ಮತ್ತು ರಿಮೋಟ್ ಇ-ಮತದಾನದ ವೇಳಾಪಟ್ಟಿ ಈ ಕೆಳಗಿನಂತಿರುತ್ತದೆ:

ಎಲೆಕ್ಟ್ರಾನಿಕ್ ವಿಧಾನಗಳ ಮೂಲಕ ರಿಮೋಟ್ ಇ- ಮತದಾನ ಪ್ರಾರಂಭದ ದಿನಾಂಕ ಮತ್ತು ಸಮಯ	ಸೋಮವಾರ, 08ನೇ ಜೂನ್ 2026 ಬೆಳಿಗ್ಗೆ 09:00 ಗಂಟೆಗೆ
ಎಲೆಕ್ಟ್ರಾನಿಕ್ ವಿಧಾನಗಳ ಮೂಲಕ ರಿಮೋಟ್ ಇ- ಮತದಾನ ಮುಕ್ತಾಯದ ದಿನಾಂಕ ಮತ್ತು ಸಮಯ	ಬುಧವಾರ, 10ನೇ ಜೂನ್ 2026 ಸಂಜೆ 05:00 ಗಂಟೆಗೆ

ದಿನಾಂಕ: 18ನೇ ಮೇ 2026
ಸ್ಥಳ: ಬೆಂಗಳೂರು
ಜನ ಸ್ಮಾಲ್ ಫೈನಾನ್ಸ್ ಬ್ಯಾಂಕ್ ಲಿಮಿಟೆಡ್ ಪರವಾಗಿ
ಲಕ್ಷ್ಮಿ ಆರ್ ಎನ್
ಕಂಪನಿ ಕಾರ್ಯದರ್ಶಿ ಮತ್ತು ಅನುಸರಣೆ ಅಧಿಕಾರಿ

ಕುರ್ಚಿ ಉಳಿಸಿಕೊಳ್ಳಲು ಸಮಾವೇಶ

ಬೆಂಗಳೂರು: ರಾಜ್ಯದ ಸಾಲ ಹೆಚ್ಚಳ ಮಾಡಿರುವುದೇ ಕಾಂಗ್ರೆಸ್ ಸರಕಾರದ ಸಾಧನೆಯಾಗಿದೆ. ಮುಖ್ಯಮಂತ್ರಿ ಸಿದ್ದರಾಮಯ್ಯ ಅವರು ರಾಜ್ಯದಲ್ಲಿ ಅತಿ ಹೆಚ್ಚು ಸಾಲ ಮಾಡಿರುವ ದಾಖಲೆ ಬರೆದಿದ್ದು, ಸಾಧನೆಯ ಸಮಾವೇಶದ ಬದಲು ಸಾಲದ ದಾಖಲೆ ಸಮಾವೇಶ ಮಾಡಿದರೆ ಹೆಚ್ಚು ಅರ್ಥಪೂರ್ಣವಾಗಿರುತ್ತದೆ ಎಂದು ಸಂಸದ ಬಸವರಾಜ ಬೊಮ್ಮಾಯಿ ಅಭಿಪ್ರಾಯಪಟ್ಟಿದ್ದಾರೆ.

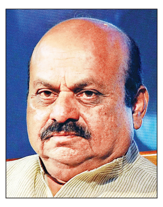

ಸಾಮಾಜಿಕ ಜಾಲತಾಣದಲ್ಲಿ ಪೋಸ್ಟ್ ಮಾಡಿರುವ ಅವರು, ಕಾಂಗ್ರೆಸ್ ಅಧಿಕಾರಕ್ಕೆ ಬಂದ ಮೇಲೆ ಗ್ಯಾರಂಟಿ ಹೆಸರಿನಲ್ಲಿ ಆರಂಭದಿಂದಲೇ ವಿದ್ಯುತ್ ದರ, ಸ್ಟಾಂಪ್ ಡ್ಯೂಟಿ, ಪೆಟ್ರೋಲ್ ಡಿಸೇಲ್ ದರ, ನೀರಿನ ದರ ಹೆಚ್ಚಳ ಮಾಡಿಯೂ ರಾಜ್ಯದ ಸಾಲ ಹೆಚ್ಚಳ ಮಾಡಿರುವುದೇ ಸಾಧನೆಯಾಗಿದೆ.

ಸಿಎಂ ಸಿದ್ದರಾಮಯ್ಯ ಅವರು ರಾಜ್ಯದಲ್ಲಿ ಅತಿ ಹೆಚ್ಚು ಸಾಲ ಮಾಡಿರುವ ದಾಖಲೆ ಬರೆದಿದ್ದಾರೆ. ಮೂರು ವರ್ಷದಲ್ಲಿ ರಾಜ್ಯದಲ್ಲಿ ಬಡವರಿಗೆ ಒಂದೇ ಒಂದು ಹೊಸ ಮನೆ ನೀಡಿಲ್ಲ, ಹೊಸ ರಸ್ತೆ ನಿರ್ಮಾಣ ಮಾಡಿಲ್ಲ, ಆಸ್ಪತ್ರೆಗಳಲ್ಲಿ ವೈದ್ಯರಿಲ್ಲ, ಸರಕಾರಿ ಆಸ್ಪತ್ರೆಗಳಲ್ಲಿ ಔಷಧಿ ಸಿಗುತ್ತಿಲ್ಲ, ಹೊಸ ಶಾಲಾ ಕಟ್ಟಡ ನಿರ್ಮಾಣ ಮಾಡಿಲ್ಲ, ಶಾಲೆಗಳಲ್ಲಿ ಶಿಕ್ಷಕರಿಲ್ಲದೇ ವಿದ್ಯಾರ್ಥಿಗಳಿಗೆ ಸರಿಯಾದ ಶಿಕ್ಷಣ ದೊರೆಯುತ್ತಿಲ್ಲ. ರಾಜ್ಯದ ಖಜಾನೆ ಖಾಲಿ ಮಾಡಿರುವುದೇ ಈ ಸರಕಾರದ ಸಾಧನೆಯಾಗಿದೆ. ಎಂದಿದ್ದಾರೆ.

..ನಾಳೆ ಕೆಎಸ್‌ಆರ್‌ಟಿಸಿ ಸಂಚಾರ ಸ್ಥಗಿತ ಸಂಭವ

← ಮೊದಲಪುಟದಿಂದ

ಮುಷ್ಕರಕ್ಕೆ ಬೆಂಬಲವನ್ನೂ ಸೂಚಿಸುವಂತಿಲ್ಲ. ಬುಧವಾರ ಕೆಲಸಕ್ಕೆ ಹಾಜರಾಗದಿದ್ದರೆ ನೋ ವರ್ಕ್, ನೋ ಪೇ ಎಂದು ಸಿಬ್ಬಂದಿಗೆ ತಿಳಿಸಲಾಗಿದ್ದು, ಮುಂಜಾಗ್ರತಾ ಕ್ರಮ ಕೈಗೊಳ್ಳುವಂತೆ ಅಧಿಕಾರಿಗಳಿಗೆ ಆದೇಶಿಸ ಲಾಗಿದೆ. ಸಾರಿಗೆ ಸಂಸ್ಥೆಗಳು ಜನಸಾ ಮಾನ್ಯರಿಗೆ ಸಮರ್ಪಕವಾದ ಸಾರ್ವಜನಿಕ ಸಾರಿಗೆ ವ್ಯವಸ್ಥೆಯಾಗಿದೆ. ಜವಾಬ್ದಾರಿಗೆ ಅನುಗುಣವಾಗಿ ಸರಕಾರ ಕರ್ನಾಟಕ ಅಗತ್ಯ ಸೇವಾ ನಿರ್ವಹಣೆ ಕಾಯಿದೆ -2013 (ಎಸ್ಮಾ) ಜಾರಿಗೊಳಿಸಿದೆ. ಹೀಗಾಗಿ ಸಾರಿಗೆ ನಿಗಮಗಳ ನೌಕರರು ಯಾವುದೇ ಮುಷ್ಕರ ಹೂಡುವಂತಿಲ್ಲ ಎಂದು ಆದೇಶ ಹೊರಡಿಸಿದೆ. ಇನ್ನು ಅನಿವಾರ್ಯ ಸಂದರ್ಭಗಳನ್ನು ಹೊರತುಪಡಿಸಿ ಯಾವುದೇ ರೀತಿಯ ರಜೆ ಮಂಜೂರು ಮಾಡಬಾರದು ಎಂದು ಅಧಿಕಾರಿಗಳಿಗೆ ಸೂಚಿಸಲಾಗಿದೆ.

..ದೇವೇಗೌಡರು ಮತ್ತೊಮ್ಮೆ ರಾಜ್ಯಸಭೆಗೆ?

← ಮೊದಲಪುಟದಿಂದ

ಸಾಧ್ಯವಾದಷ್ಟು ದಿನ ತಮ್ಮ ವ್ಹೀಲ್‌ಚೇರ್‌ನಲ್ಲೇ ಕುಳಿತು ಜನರ ಹಿತಾಸಕ್ತಿಗಾಗಿ ಹೋರಾಡಲು ಬಯಸುತ್ತೇನೆ ಎಂದು ಹೇಳಿದರು. 2028 ರ ಕರ್ನಾಟಕ ವಿಧಾನಸಭಾ ಚುನಾವಣೆಯ ಬಗ್ಗೆ ಕೇಳಿದಾಗ, ಪ್ರಾದೇಶಿಕ ಪಕ್ಷವಾಗಿ ಜೆಡಿಎಸ್ ಎನ್‌ಡಿಎನಲ್ಲಿ ಸಣ್ಣ ಮೈತ್ರಿ ಪಕ್ಷವಾಗಿದೆ. ಬಿಜೆಪಿ ಜೊತೆಗಿನ ಮೈತ್ರಿಯಲ್ಲಿ ಯಾವುದೇ ಸಮಸ್ಯೆ ಇರುವುದಿಲ್ಲ ಎಂಬ ವಿಶ್ವಾಸವನ್ನು ವ್ಯಕ್ತಪಡಿಸಿದರು.

ದಕ್ಷಿಣ ಭಾರತ ದಲ್ಲಿ ಈಗ ಕೇರಳ, ಕರ್ನಾಟಕ ಮತ್ತು ತೆಲಂಗಾಣದಲ್ಲಿ ಕಾಂಗ್ರೆಸ್ ತನ್ನದೇ ಆದ ಸರ್ಕಾರಗಳನ್ನು ಹೊಂದಿದೆ. ಭವಿಷ್ಯದಲ್ಲಿ ಏನಾಗುತ್ತದೆ ಎಂದು ನೋಡೋಣ, ನಾನು ಈಗ ಅದರ ಬಗ್ಗೆ ಮಾತ ನಾಡಲು ಬಯಸುವುದಿಲ್ಲ. ಪಕ್ಷದ ನಾಯಕರು ಮತ್ತು ಕಾರ್ಯಕರ್ತರು ಶಿಸ್ತಿನ ಸಿಪಾಯಿಗಳಂತೆ ಪ್ರಾಮಾಣಿಕತೆಯಿಂದ ಪಕ್ಷವನ್ನು ಬಲಪಡಿಸುವತ್ತ ಕೆಲಸ ಮಾಡಬೇಕು ಎಂದು ಅವರು ಕರೆ ನೀಡಿದರು.

ಕೆಕೆಆರ್‌ಡಿಬಿ: 5000 ಕೋಟಿ ರು. ಕ್ರಿಯಾ ಯೋಜನೆಗೆ ಒಪ್ಪಿಗೆ

ಕಲಬುರಗಿ: ಕಲ್ಯಾಣ ಕರ್ನಾಟಕ ಪ್ರದೇಶ ಅಭಿವೃದ್ಧಿ ಮಂಡಳಿಗೆ (ಕೆಕೆಆರ್‌ಡಿಬಿ) 2026-27ನೇ ಆರ್ಥಿಕ ಸಾಲಿಗೆ ರಾಜ್ಯ ಸರಕಾರದಿಂದ ಹಂಚಿಕೆಯಾದ 5,000 ಕೋಟಿ ರು. ಮೊತ್ತದ ಅನುದಾನಕ್ಕೆ ಕ್ರಿಯಾ ಯೋಜನೆ ರೂಪಿಸಲು ಸೋಮವಾರ ಜರುಗಿದ ಮಂಡಳಿ ಸಭೆಯಲ್ಲಿ ಸರ್ವಾನುಮತದ ನಿರ್ಣಯ ಕೈಗೊಳ್ಳಲಾಗಿದೆ.

ಮಂಡಳಿ ಅಧ್ಯಕ್ಷರ ಅಧ್ಯಕ್ಷತೆಯಲ್ಲಿ ನಡೆದ ಈ ಸಭೆಯಲ್ಲಿ ವಲಯವಾರು ಅನುದಾನ ಹಂಚಿಕೆ ಹಾಗೂ ಪ್ರಮುಖ ಮೂಲ ಸೌಕರ್ಯ ಯೋಜನೆಗಳಿಗೆ ಅನುಮೋದನೆ ನೀಡಲಾಯಿತು.

ಒಟ್ಟು ನಿಧಿಯಲ್ಲಿ ಮೈಕ್ರೋ ಮತ್ತು ಮ್ಯಾಕ್ರೋ ಯೋಜನೆಗಳಿಗೆ 2,900 ಕೋಟಿ ಕಾಯ್ದಿರಿಸಲಾಗಿದ್ದು, ಇದರಲ್ಲಿ ಮೈಕ್ರೋಗೆ ಶೇ.70 ಮತ್ತು ಮ್ಯಾಕ್ರೋಗೆ ಶೇ.30ರಷ್ಟು ಬಳಸಲು ನಿರ್ಧರಿಸಲಾಗಿದೆ.

ಮೈಕ್ರೋ ಯೋಜನೆಯಡಿ ಸಾಂಸ್ಥಿಕ ವಲಯದ ಅಕ್ಷರ ಆವಿಷ್ಕಾರಕ್ಕೆ ಶೇ.25, ಇತರ ಸಾಂಸ್ಥಿಕ ವಲಯಕ್ಕೆ ಶೇ.15 ಹಾಗೂ ಮೂಲಭೂತ ಸೌಲಭ್ಯಗಳಿಗೆ ಶೇ.60 ಅನುದಾನ ನಿಗದಿಪಡಿಸಲಾಗಿದೆ.

ಇದೇ ಮೊದಲ ಬಾರಿಗೆ ಮ್ಯಾಕ್ರೋ ಯೋಜನೆಯಡಿ ಶೇ.40ರಷ್ಟು ಅನುದಾನವನ್ನು ಆರೋಗ್ಯ, ಶಿಕ್ಷಣ ಹಾಗೂ ಅಪೌಷ್ಟಿಕತೆ ನಿವಾರಣೆಗೆ ಮೀಸಲಿಡಲಾಗಿದೆ.

ಇನ್ನುಳಿದಂತೆ ಬಜೆಟ್ ಯೋಜನೆಗಳಿಗೆ 1,500 ಕೋಟಿ, ಉನ್ನತ ಶಿಕ್ಷಣಕ್ಕೆ 100 ಕೋಟಿ, ಮುಖ್ಯಮಂತ್ರಿ ಹಾಗೂ ಅಧ್ಯಕ್ಷರ ವಿವೇಚನಾ ನಿಧಿಗೆ 450 ಕೋಟಿ ಮತ್ತು ಆಡಳಿತಾತ್ಮಕ ವೆಚ್ಚಕ್ಕೆ 50 ಕೋಟಿ ನಿಗದಿ ಮಾಡಲಾಗಿದೆ.

ಗ್ಯಾರಂಟಿ ಸರಕಾರಕ್ಕೆ ಮೂರರ ಸಂಭ್ರಮ

← ಮೊದಲಪುಟದಿಂದ

ಕಂದಾಯ ಇಲಾಖೆಯಲ್ಲಿ ಆಗಿರುವ ಪೌತಿ ಖಾತೆ ಮತ್ತು ಪೋಡಿ ದುರಸ್ತಿಯಂತಹ ಅಭಿವೃದ್ಧಿಯನ್ನು ಈ ಸಮಾವೇಶದಲ್ಲಿ ಅನಾವರಣಗೊಳಿಸಿ, ಫಲಾನುಭವಿಗಳಿಗೆ ಹಕ್ಕುಪತ್ರ ಸವಲತ್ತುಗಳನ್ನು ನೀಡುವ ಮೂಲಕ ಅನುಷ್ಠಾನಗೊಳಿಸಲಾಗುತ್ತಿದೆ. ಈ ಸಾಧನೆಯಲ್ಲಿ ತುಮಕೂರು ಜಿಲ್ಲೆ ರಾಜ್ಯದಲ್ಲಿಯೇ ಪ್ರಥಮ ಸ್ಥಾನದಲ್ಲಿದೆ. ಇಲಾಖೆಯ ಈ ಸಾಧನೆ ಗಿನ್ನಿಸ್ ವರ್ಲ್ಡ್ ಬುಕ್ ಆಫ್ ರೆಕಾರ್ಡ್ ದಾಖಲೆ ಸೇರಿದ್ದು, ಇದೇ ಕಾರ್ಯಕ್ರಮದಲ್ಲಿ ಸಾಧನೆಯ ಪ್ರಶಸ್ತಿಯನ್ನು ಗಿನ್ನಿಸ್ ಸಂಸ್ಥೆಯವರು ಪ್ರದಾನ ಮಾಡಲಿದ್ದಾರೆ ಎಂದು ಹೇಳಲಾಗುತ್ತಿದೆ. ತುಮಕೂರು ನಗರಕ್ಕೆ ಇತರ ತಾಲೂಕುಗಳಿಂದ ಫಲಾನುಭವಿಗಳನ್ನು ಕರೆತರಲು ಸರಕಾರಿ, ಖಾಸಗಿ ಸೇರಿ ಸುಮಾರು 3,000 ಬಸ್‌ಗಳ ವ್ಯವಸ್ಥೆ ಮಾಡಲಾಗಿದೆ.

ನುಡಿದಂತೆ ನಡೆದ ಸರಕಾರ: 2023ರ ಮೇ 10ರಂದು ನಡೆದ ಚುನಾವಣೆಯಲ್ಲಿ ಭರ್ಜರಿ ಬಹುಮತದೊಂದಿಗೆ ಸರಕಾರದ ಗದ್ದುಗೆಯನ್ನು ಕಾಂಗ್ರೆಸ್ ಹಿಡಿದಿತ್ತು. ಮೇ 20ರಂದು ಸಿಎಂ ಆಗಿ ಸಿದ್ದರಾಮಯ್ಯ, ಡಿಸಿಎಂ ಆಗಿ ಡಿ.ಕೆ. ಶಿವಕುಮಾರ್ ಅಧಿಕಾರ ಸ್ವೀಕರಿಸಿದರು. ಅಧಿಕಾರಕ್ಕೆ ಬರುತ್ತಿದ್ದಂತೆ ಬಹುತೇಕರು ಅಸಾಧ್ಯವೆಂದೇ ಪರಿಗಣಿಸಿದ್ದ ಪಂಚಗ್ಯಾರಂಟಿ ಯೋಜನೆಗಳನ್ನು ಯಶಸ್ವಿಯಾಗಿ ಜಾರಿಗೊಳಿಸಿದರು. ಹಲವು ಗೊಂದಲದ ಹೊರತಾಗಿಯೂ ಇತರೆ ರಾಜ್ಯಗಳಿಗೂ ಮಾದರಿ ಎನಿಸಿದ ಪಂಚಗ್ಯಾರಂಟಿ ಯೋಜನೆಗಳು ಕೇವಲ ಜನಪ್ರಿಯ ಯೋಜನೆಯಾಗಿ ಉಳಿಯದೇ, ಬಡವರಿಗೆ ಆರ್ಥಿಕ ಸುಭದ್ರತೆ ನೀಡುವಲ್ಲಿ ಪ್ರಮುಖ ಪಾತ್ರವಹಿಸಿತ್ತು. ಗ್ಯಾರಂಟಿ ಯೋಜನೆಗಳು ಗ್ರಾಮೀಣ ಮತ್ತು ನಗರ ಪ್ರದೇಶಗಳ ಆರ್ಥಿಕ ಚಟುವಟಿಕೆಗಳಿಗೆ ಹೊಸ ಚೈತನ್ಯವನ್ನು ತುಂಬಿವೆ ಎನ್ನುವುದು ಸಾರ್ವಜನಿಕರ ಮಾತಾಗಿದೆ.

ಗ್ಯಾರಂಟಿ ಯೋಜನೆಗಳ ಹೊರತಾಗಿ ಹತ್ತು ಹಲವು ಯೋಜನೆಗಳನ್ನು ಜಾರಿಗೊಳಿಸುವ ಮೂಲಕ ನುಡಿದಂತೆ ನಡೆದ ಸರಕಾರ ಎನಿಸಿಕೊಂಡಿದೆ. ಚುನಾವಣಾ ಪೂರ್ವದಲ್ಲಿ ನೀಡಿದ್ದ ಭ ರವಸೆಗಳನ್ನು ಜಾರಿಗೊಳಿಸುವ ಜತೆಗೆ ಹಲವು ಹೊಸ ಯೋಜನೆಗಳನ್ನು ಜಾರಿಗೊಳಿಸಿದೆ. ಪ್ರಮುಖವಾಗಿ, ಸಾಮಾಜಿಕ ನ್ಯಾಯದ ಭಾಗವಾಗಿ ಪರಿಶಿಷ್ಟ ಜಾತಿಗಳ ಒಳ ಮೀಸಲು ಮರ್ಯಾದಾ ಹತ್ಯೆಗೆ ತಡೆಹಾಕುವ ಪ್ರಯತ್ನ, ಅಂತರ್ಜಲ ನಿಯಂತ್ರಣ ಕಾಯಿದೆಗೆ ತಿದ್ದುಪಡಿ ತಂದು, ನೈಸರ್ಗಿಕ ಸಂಪನ್ಮೂಲಗಳ ಸಂರಕ್ಷಣೆಗೆ ಕಟ್ಟುನಿಟ್ಟಿನ ನಿಯಮಗಳನ್ನು ಜಾರಿಗೊಳಿಸಿದೆ.

ತುಮಕೂರಿನಲ್ಲಿ ಇಂದು ಸಾಧನಾ ಸಮಾವೇಶ

ಸರಕಾರಕ್ಕೆ 3 ವರ್ಷ ತುಂಬಿದ ಹಿನ್ನೆಲೆಯಲ್ಲಿ ಬೃಹತ್ ಕಾರ್ಯಕ್ರಮ | 1,52,492 ಫಲಾನುಭವಿಗಳಿಗೆ ಹಕ್ಕುಪತ್ರ ವಿತರಣೆ

ಗೃಹ ಸಚಿವ ಡಾ.ಜಿ.ಪರಮೇಶ್ವರ್ ಮತ್ತು ಕಂದಾಯ ಸಚಿವ ಕೃಷ್ಣಭೈರೇಗೌಡ ಅವರು ಕಾರ್ಯಕ್ರಮದ ಸ್ಥಳ ವೀಕ್ಷಣೆ ಮಾಡಿದರು. ಸಾಧನಾ ಸಮಾವೇಶ ನಡೆಯುವ ಸ್ಥಳದ ಭದ್ರತೆಯನ್ನು ಪೊಲೀಸರು ಪರಿಶೀಲಿಸಿದರು. ಫಲಾನುಭವಿಗಳಿಗಾಗಿ ಸಿದ್ಧಗೊಂಡಿರುವ ಕುರ್ಚಿಗಳು.

ತುಮಕೂರು: ರಾಜ್ಯದಲ್ಲಿ ಕಾಂಗ್ರೆಸ್ ನೇತೃತ್ವದ ಸರಕಾರ ಅಧಿಕಾರಕ್ಕೆ ಬಂದು ಮೂರು ವರ್ಷ ಪೂರ್ಣಗೊಳ್ಳುತ್ತಿರುವ ನೆನಪಿಗಾಗಿ ಮೇ 19ರಂದು ನಗರದ ಜೂನಿಯರ್ ಕಾಲೇಜು ಮೈದಾನದಲ್ಲಿ ಹಮ್ಮಿಕೊಂಡಿರುವ ಸೇವೆಗಳ ಸಮರ್ಪಣೆ ಕಾರ್ಯಕ್ರಮಕ್ಕೆ ಸಕಲ ಸಿದ್ಧತೆ ಮಾಡಲಾಗಿದೆ.

ಸಮಾವೇಶಕ್ಕೆ ಸುಮಾರು 2 ಲಕ್ಷಕ್ಕೂ ಹೆಚ್ಚು ಫಲಾನುಭವಿಗಳು ಆಗಮಿಸುವ ನಿರೀಕ್ಷೆಯಿದ್ದು, ಫಲಾನುಭವಿಗಳನ್ನು ಕಾರ್ಯಕ್ರಮಕ್ಕೆ ಕರೆತರಲು ಸಂಬಂಧಿಸಿದ ತಾಲೂಕು ಆಡಳಿತ ಸೂಕ್ತ ಕ್ರಮ ಕೈಗೊಳ್ಳಬೇಕು ಎಂದು ಗೃಹ ಸಚಿವ ಡಾ.ಜಿ.ಪರಮೇಶ್ವರ್ ಸೂಚಿಸಿದ್ದಾರೆ. ಆಯಾ ತಾಲೂಕುಗಳಿಂದ ಫಲಾನುಭವಿಗಳು ಹೊರಡುವ ಜಾಗದಲ್ಲಿಯೇ ಬೆಳಗಿನ ಉಪಾಹಾರ ವ್ಯವಸ್ಥೆ ಮಾಡಬೇಕು. ಈ ಸಂಬಂಧ ಫಲಾನುಭವಿಗಳ ಸುರಕ್ಷತೆ ಹಾಗೂ ಉಪಚಾರದಲ್ಲಿ ಯಾವುದೇ ಕೊರತೆ ಆಗಬಾರದು. ಮೇ 19ರಂದು ಹಮ್ಮಿಕೊಂಡಿರುವ ಸಮಾವೇಶದಲ್ಲಿ ಭಾಗವಹಿಸುವ ಎಲ್ಲ ಫಲಾನುಭವಿಗಳಿಗೂ ಸವಲತ್ತುಗಳನ್ನು ಅಂದೇ ಕಡ್ಡಾಯವಾಗಿ ವಿತರಿಸಬೇಕು ಎಂದು ಗೃಹ ಸಚಿವ ಡಾ.ಜಿ.ಪರಮೇಶ್ವರ್ ಜಿಲ್ಲಾಡಳಿತಕ್ಕೆ ಕಟ್ಟುನಿಟ್ಟಿನ ಸೂಚನೆ ನೀಡಿದ್ದಾರೆ.

3,000 ಬಸ್ ವ್ಯವಸ್ಥೆ: ತುಮಕೂರು ನಗರಕ್ಕೆ ಜಿಲ್ಲೆಯ ಇತರ ತಾಲೂಕುಗಳಿಂದ ಫಲಾನುಭವಿಗಳನ್ನು ಕರೆತರಲು ಸರಕಾರಿ, ಖಾಸಗಿ ಸೇರಿ ಸುಮಾರು 3,000 ಬಸ್‌ಗಳ ವ್ಯವಸ್ಥೆ ಮಾಡಲಾಗಿದೆ.

ಗಿನ್ನಿಸ್ ದಾಖಲೆ

ಸಾರ್ಥಕ ಸೇವೆಯ ಸಮರ್ಪಣೆ ಕಾರ್ಯಕ್ರಮದಲ್ಲಿ ಜಿಲ್ಲೆಯ 1,52,492 ಫಲಾನುಭವಿಗಳಿಗೆ ಅನುಕೂಲವಾಗಲಿದೆ. ಕಂದಾಯ ಇಲಾಖೆಯಲ್ಲಿ ಆಗಿರುವ ಪೌತಿ ಖಾತೆ ಮತ್ತು ಪೋಡಿ ದುರಸ್ತಿಯಂತಹ ಕಂದಾಯ ಇಲಾಖೆಯಲ್ಲಾಗಿರುವ ಅಭಿವೃದ್ಧಿಯನ್ನು ಈ ಸಮಾವೇಶದಲ್ಲಿ ಫಲಾನುಭವಿಗಳಿಗೆ ಹಕ್ಕುಪತ್ರ ಸವಲತ್ತುಗಳನ್ನು ನೀಡುವ ಮೂಲಕ ಅನುಷ್ಠಾನಗೊಳಿಸಲಾಗುತ್ತಿದೆ. ಈ ಸಾಧನೆಯಲ್ಲಿ ತುಮಕೂರು ಜಿಲ್ಲೆ ರಾಜ್ಯದಲ್ಲಿಯೇ ಪ್ರಥಮ ಸ್ಥಾನದಲ್ಲಿದೆ. ಈ ಸಾಧನೆಗಾಗಿ ಗಿನ್ನಿಸ್ ವರ್ಲ್ಡ್ ಬುಕ್ ಆಫ್ ರೆಕಾರ್ಡ್ ದಾಖಲೆ ಸೇರಿದ್ದು, ಇದೇ ಕಾರ್ಯಕ್ರಮದಲ್ಲಿ ಸಾಧನೆಯ ಪ್ರಶಸ್ತಿಯನ್ನು ಗಿನ್ನಿಸ್ ಸಂಸ್ಥೆಯವರು ಪ್ರದಾನ ಮಾಡಲಿದ್ದಾರೆ.

ಫಲಾನುಭವಿಗಳು ದೂರದಿಂದ ಕಾರ್ಯಕ್ರಮ ನಡೆಯುವ ಜಾಗಕ್ಕೆ ನಡೆದುಕೊಂಡು ಬರಲು ಅವಕಾಶ ನೀಡದೆ ಕಾರ್ಯಕ್ರಮದ ಜಾಗದಲ್ಲಿಯೇ ಬಸ್‌ಗಳನ್ನು ನಿಲ್ಲಿಸುವ ವ್ಯವಸ್ಥೆ ಮಾಡಲಾಗಿದೆ. ಕಾರ್ಯಕ್ರಮ ಮುಗಿದ ಬಳಿಕ ಫಲಾನುಭವಿಗಳನ್ನು ಕರೆದೊಯ್ಯಲು ವ್ಯವಸ್ಥೆ ಮಾಡಲಾಗಿದೆ.

- **2 ಲಕ್ಷಕ್ಕೂ ಹೆಚ್ಚು ಫಲಾನುಭವಿಗಳು ಆಗಮಿಸುವ ನಿರೀಕ್ಷೆ**
- **ಫಲಾನುಭವಿಗಳಿಗೆ ಉಪಾಹಾರ, ಸಾರಿಗೆ ವ್ಯವಸ್ಥೆ**
- **ಸಂಚಾರ ದಟ್ಟಣೆಯಾಗದಂತೆ ಸೂಕ್ತ ವ್ಯವಸ್ಥೆ**
- **ಫಲಾನುಭವಿಗಳಿಗೆ ನೀರು, ಮಜ್ಜಿಗೆ ಪೂರೈಕೆ ವ್ಯವಸ್ಥೆ**

ರಾಜ್ಯ ಸರಕಾರದ ಮೂರು ವರ್ಷಗಳ ಸಾಧನಾ ಸಮಾವೇಶ ತುಮಕೂರಿನಲ್ಲಿ ಮಂಗಳವಾರ ನಡೆಯಲಿದೆ. ಈ ಸಮಾವೇಶದಲ್ಲಿ 1.52 ಲಕ್ಷ ಫಲಾನುಭವಿಗಳಿಗೆ ಹಕ್ಕುಪತ್ರ ಕೊಡುತ್ತಿದ್ದೇವೆ. ರಾಜ್ಯದಲ್ಲಿ ನಮ್ಮ ಸರಕಾರ ಬಂದು ಮೂರು ವರ್ಷಗಳಾಯಿತು. ಸರಕಾರ ಬಂದಾಗ ಅನೇಕ ಭರವಸೆಗಳನ್ನು ಕೊಟ್ಟಿದ್ದೆವು. ಈ ಮೂರು ವರ್ಷದಲ್ಲಿ ಏನೇನು ಈಡೇರಿಸಿದ್ದೇವೆಂದು ಈ ಸಮಾವೇಶದಲ್ಲಿ ತಿಳಿಸುತ್ತೇವೆ.

-ಡಾ.ಜಿ.ಪರಮೇಶ್ವರ್ ಗೃಹ ಸಚಿವ

ತುಮಕೂರು ನಗರದಲ್ಲಿ ವಾಹನ ಸಂಚಾರ ಅಥವಾ ವಾಹನಗಳ ನಿಲುಗಡೆಗೆ ಸ್ಥಳಾವಕಾಶದ ಕೊರತೆ ನೀಗಿಸುವ ನಿಟ್ಟಿನಲ್ಲಿ ಜಿಲ್ಲಾ ಪೊಲೀಸ್ ಇಲಾಖೆಯಿಂದ ಸೂಕ್ತ ನಿಲುಗಡೆ ಪ್ರದೇಶ ಗುರುತಿಸಿ ನಿರ್ದಿಷ್ಟ ತಾಲೂಕುಗಳ ವಾಹನಗಳು ನಿರ್ದಿಷ್ಟ ನಿಲುಗಡೆಯಲ್ಲಿಯೇ ನಿಲ್ಲುವಂತೆ ವ್ಯವಸ್ಥೆ ಮಾಡಲಾಗಿದೆ.

ತುಮುಲ್ ವತಿಯಿಂದ ಮಜ್ಜಿಗೆ ವಿತರಣೆ: ಕಾರ್ಯಕ್ರಮದಲ್ಲಿ ಭಾಗವಹಿಸುವ ಫಲಾನುಭವಿಗಳಿಗೆ ತುಮುಲ್ ವತಿಯಿಂದ ಮಜ್ಜಿಗೆ, ನೀರಿನ ವ್ಯವಸ್ಥೆ ಕಲ್ಪಿಸಲಾಗಿದೆ. ಅಲ್ಲದೆ, ಫಲಾನುಭವಿಗಳು ಸುಲಭವಾಗಿ ತಮ್ಮ ಜಾಗಕ್ಕೆ ಹೋಗಿ ಕುಳಿತುಕೊಳ್ಳಲು ಅಥವಾ ನೀರು ಕುಡಿಯಲು ಸೂಕ್ತ ವ್ಯವಸ್ಥೆ ಕಲ್ಪಿಸಲಾಗಿದೆ. ತುಮಕೂರು ಮಹಾನಗರ ಪಾಲಿಕೆ ವತಿಯಿಂದ ನಗರದ ಸ್ವಚ್ಛತೆ ಹಾಗೂ ಸುಂದರವಾಗಿ ಕಾಣಿಸಲು ವ್ಯವಸ್ಥೆ ಕೈಗೊಳ್ಳಲಾಗಿದೆ. ಕಾರ್ಯಕ್ರಮಕ್ಕೆ ಲಕ್ಷಾಂತರ ಮಂದಿ ಫಲಾನುಭವಿಗಳು ಆಗಮಿಸುವುದರಿಂದ ಅವರಿಗೆ ಸೂಕ್ತ ರೀತಿಯ ಸಂಚಾರಿ ಶೌಚಾಲಯ ವ್ಯವಸ್ಥೆಯನ್ನು ಜಿಲ್ಲಾಡಳಿತ ಕಲ್ಪಿಸಿದೆ.

ಸಚಿವ ಸಂಪುಟಕ್ಕೆ ವಿಶೇಷ ಆತಿಥ್ಯ: ಕಾರ್ಯಕ್ರಮಕ್ಕಾಗಿ ಸಚಿವ ಸಂಪುಟದ ಎಲ್ಲ ಸಚಿವರು, ಹಿರಿಯ ಅಧಿಕಾರಿಗಳು ಆಗಮಿಸುವುದರಿಂದ ಯಾವುದೇ ಕೊರತೆಯಾಗದಂತೆ ಅವರಿಗೆ ಆತಿಥ್ಯದ ವ್ಯವಸ್ಥೆ ಮಾಡಲಾಗಿದೆ. ಯಾವುದೇ ಕೊರತೆಯಿಲ್ಲದಂತೆ ಅತ್ಯಂತ ಶಿಸ್ತುಬದ್ಧವಾಗಿ ಗೊಂದಲಗಳಿಗೆ ಆಸ್ಪದ ನೀಡದಂತೆ ಕಾರ್ಯಕ್ರಮವನ್ನು ಯಶಸ್ವಿಗೊಳಿಸಲು ಎಲ್ಲ ಅಧಿಕಾರಿಗಳು ಶ್ರಮಿಸಬೇಕು ಎಂದು ಸಚಿವ ಪರಮೇಶ್ವರ್ ನಿರ್ದೇಶನ ನೀಡಿದ್ದಾರೆ.

ಸಮಾಚಾರ ಸಣ್ಣದಲ್ಲ

ಕಲಬುರಗಿ: ಸಿಡಿಲಿಗೆ ರೈತ, 25 ಮೇಕೆ ಬಲಿ

ಕಲಬುರಗಿ: ಸೇಡಂ ತಾಲೂಕಿನ ವಿವಿಧೆಡೆ ಭಾನುವಾರ ರಾತ್ರಿ ಮಳೆಯಾಗಿದ್ದು ಸಿಡಿಲಿಗೆ 25 ಮೇಕೆ ಮತ್ತು ಒಬ್ಬ ರೈತ ಮೃತಪಟ್ಟ ಘಟನೆ ತಡವಾಗಿ ಬೆಳಕಿಗೆ ಬಂದಿದೆ. ತಾಲೂಕಿನ ಕೋನಾಪು ಗ್ರಾಮದ ನರಸಪ್ಪ ಪೂಜಾರಿ(40) ಮೃತರು. ಹೊಲದಲ್ಲಿದ್ದ ಶೇಂಗಾ ಬೆಳೆಯಲ್ಲಿ ಕೆಲಸ ಮಾಡಲು ತೆರಳಿದ್ದರು. ಆಗ ಮಳೆ ಸುರಿಯಲಾರಂಭಿಸಿದಾಗ ಆಶ್ರಯಕ್ಕೆಂದು ಗಿಡದ ಕೆಳಗೆ ಆಶ್ರಯ ಪಡೆದಿದ್ದಾರೆ. ಅದೇ ಸಂದರ್ಭದಲ್ಲಿ ಸಿಡಿಲು ಬಡಿದು, ಮೃತಪಟ್ಟಿದ್ದಾರೆ. ಅಲ್ಲದೆ ತಾಲೂಕಿನ ಪಿಲ್ಲಿಗುಂಟಾ ತಾಂಡಾದಲ್ಲಿ ಮಳೆಯಲ್ಲಿನ ಸಿಡಿಲಿಗೆ 25 ಆಡುಗಳು ಮೃತಪಟ್ಟಿವೆ. ಪಿಲ್ಲಿಗುಂಟಾ ತಾಂಡಾದ ಹೀರಾ ನಾಯಕ ಅವರಿಗೆ ಸೇರಿದ 14, ದೇವ್ಲಾನಾಯಕ ಅವರಿಗೆ ಸೇರಿದ 8 ಹಾಗೂ ಬಿಕ್ಯಾನಾಯಕ ಅವರಿಗೆ ಸೇರಿದ 3 ಆಡು ಸೇರಿದಂತೆ ಒಟ್ಟು 25 ಮೇಕೆಗಳು ಮೃತಪಟ್ಟಿವೆ.

ಸೈಕಲ್ ತುಳಿಯಲು ಕಾರಣ ಯಾರು?

ಕಲಬುರಗಿ: ಬಿಜೆಪಿ ರಾಜ್ಯಾಧ್ಯಕ್ಷ ಬಿ.ವೈ. ವಿಜಯೇಂದ್ರ, ಸೇರಿ ಬಿಜೆಪಿ ಸಚಿವರು, ನಾಯಕರು ಮೆಟ್ರೊ ರೈಲು, ಸೈಕಲ್ ಹಾಗೂ ಸಾರ್ವಜನಿಕ ಸಾರಿಗೆ ಬಳಸುತ್ತಿದ್ದಾರೆ. ಈ ಪರಿಸ್ಥಿತಿಗೆ ಯಾರು ಕಾರಣ? ಎಂದು ಸಚಿವ ಪ್ರಿಯಾಂಕ್ ಖರ್ಗೆ ಪ್ರಶ್ನಿಸಿದರು.

ಸುದ್ದಿಗಾರರೊಂದಿಗೆ ಮಾತನಾಡಿ, ಬಿಜೆಪಿ ನಾಯಕರು ಸಾರ್ವಜನಿಕ ಸಾರಿಗೆ ಗಳನ್ನು ಬಳಸಿ, ಅದರ ರೀಲ್ಸ್ ಮಾಡಿದಾಕ್ಷಣ ಪೆಟ್ರೋಲ್, ಡೀಸೆಲ್ ದರ ಏರಿಕೆಯಿಂದ ಜನಸಾಮಾನ್ಯರಿಗೆ ಆಗುತ್ತಿರುವ ತೊಂದರೆ ನೀಗುತ್ತದೆಯೇ? ಪ್ರಧಾನಿ ಮೋದಿ ಅವರ ಈತನಕ ವಿದೇಶಿ ಯಾತ್ರೆಗೆ 850 ಕೋಟಿ ವೆಚ್ಚವಾಗಿದೆ. ಸ್ವಯಂ ಘೋಷಿತ ವಿಶ್ವಗುರುವಿನಪಟ್ಟದ ಹೊರತು ಭಾರತ ಜನತೆಗೆ ಸಿಕ್ಕಿದ್ದೇನು? ಆತ್ಮನಿರ್ಭರ ಭಾರತ ಘೋಷಣೆ ಏನಾಯಿತು? ಭಾರತ ಇಂಧನದಲ್ಲಿ ಸ್ವಾವಲಂಬಿತನ ಸಾಧಿಸಿತೇ? ದೇಶ ಕಷ್ಟದ ಸ್ಥಿತಿಯಲ್ಲಿದ್ದಾಗ ಮೋದಿ ವಿದೇಶಕ್ಕೆ ಹೋಗುತ್ತಾರೆ. ಆರ್ಥಿಕ ಸ್ಥಿತಿಗತಿ, ಪೆಟ್ರೋಲಿಯಂ ಉತ್ಪನ್ನಗಳ ಬೆಲೆ ಏರಿಕೆಗೆ ಕಾರಣಗಳನ್ನು ಸಂಸತ್ತಿನಲ್ಲೇ ಹೇಳಬೇಕಿತ್ತು. ಅದಕ್ಕಾಗಿ ನೆದರ್‌ಲ್ಯಾಂಡ್ಸ್‌ಗೆ ಯಾಕೆ ಹೋಗಬೇಕಿತ್ತು? ಎಂದು ಪ್ರಶ್ನಿಸಿದರು.

ಸಿಎಂ, ಸಂಪುಟ ರಚನೆ ಬಗ್ಗೆ ಮಾತನಾಡಲ್ಲ

ಕೊಪ್ಪಳ: ಪಕ್ಷದ ಶಿಸ್ತಿನ ಸಿಪಾಯಿ ನಾನು. ನೀಡಿದ ಜವಾಬ್ದಾರಿಯನ್ನು ನಿರ್ವಹಿಸುವುದು ನನ್ನ ಕರ್ತವ್ಯ. ಸಿಎಂ ಬದಲಾವಣೆ, ಸಂಪುಟ ಪುನರ್ ರಚನೆ ಬಗ್ಗೆ ಮಾತನಾಡಲಾರೆ. ಸಿಎಂ ವಿಚಾರ ಪಕ್ಷದ ಹಿರಿಯರಾದ ರಾಯರಡ್ಡಿಗೆ ಹೇಳಿಕೆ ನೀಡುವ ಶಕ್ತಿ, ಸಾಮರ್ಥ್ಯ ಇದೆ ಎಂದು ಸಚಿವ ಶಿವರಾಜ ತಂಗಡಗಿ ಹೇಳಿದರು.

ಸುದ್ದಿಗಾರರೊಂದಿಗೆ ಮಾತನಾಡಿ, ಪುನಾರಚನೆ ಬಳಿಕ ಸಚಿವ ಸ್ಥಾನ ಹೋದರೂ ಪಕ್ಷದ ಶಿಸ್ತಿನ ಸಿಪಾಯಿಯಾಗಿರುವೆ. ಸೈಕಲ್ ಮೇಲೆ ಓಡಾಡುವುದು ದೇಶಭಕ್ತಿಯಲ್ಲ. ಇದು ದೇಶದ ಆರ್ಥಿಕ ಸ್ಥಿತಿ ಹಳ್ಳ ಹಿಡಿದಿದೆ ಎಂಬುದಕ್ಕೆ ಕೈಗನ್ನಡಿಯಾಗಿದೆ. ಸಂಸದ ಸುಬ್ರಹ್ಮಣ್ಯಸ್ವಾಮಿ ದೇಶದಲ್ಲಿಯ ಇಂದಿನ ಸಮಸ್ಯೆ ಯುದ್ಧದಿಂದಾಗಿಲ್ಲ. ಒಬ್ಬ ಪೆದ್ದನಿಂದಾಗಿದೆ ಎಂದೇ ಹೇಳಿದ್ದಾರೆ. ಯುದ್ಧ ಪ್ರಾರಂಭವಾಗಿ 4 ತಿಂಗಳು ಕಳೆದಿದೆ. ಆದರೆ, ಈ ದೇಶದ ಆರ್ಥಿಕ ಪರಿಸ್ಥಿತಿ ಏನಾಗಿದೆ ಎನ್ನುವುದನ್ನು ತಿಳಿದುಕೊಳ್ಳಿರಿ. ಪ್ರಧಾನಿ ಮೋದಿ ಕರೆ ನೀಡುತ್ತ, ಬಂಗಾರದ ದರ ಹೆಚ್ಚಾಗಿದೆ. ಬಂಗಾರ ಖರೀದಿಸಬೇಡಿ. ಪೆಟ್ರೋಲ್, ಡೀಸೆಲ್ ದರ ಏರುತ್ತದೆ. ಸೈಕಲ್ ಮೇಲೆ ಓಡಾಡಿ ಎಂದಿರುವ ಅವರು ಗ್ಯಾಸ್ ದರ ಹೆಚ್ಚಾಗುತ್ತದೆ. ಸೌದೆ ಒಲೆ ಹಚ್ಚಿ ಎಂದು ಹೇಳುವುದು ಮರೆತಂತಿದೆ. ಇದನ್ನೇ ಬಿಜೆಪಿ ನಾಯಕರು ಸಮರ್ಥಿಸುವುದು ನಾಚಿಕೆ ಗೇಡಿನ ಸಂಗತಿ. ಅಧೋಗತಿಗೆ ಇಳಿದಿರುವ ದೇಶದ ಪರಿಸ್ಥಿತಿಯನ್ನು ಸುಧಾರಿಸಲು ಕಾರ್ಯತಂತ್ರ ರೂಪಿಸಲು ಪ್ರಧಾನಿ ಮುಂದಾಗಬೇಕು. ಇಲ್ಲವೇ ಹುದ್ದೆ ತ್ಯಜಿಸಿ, ಸಮರ್ಥರಿಗೆ ಅವಕಾಶ ನೀಡಬೇಕು ಎಂದು ಹೇಳಿದರು.

ವಿಶ್ವವಾಣಿ ಕ್ಲಬ್ ಹೌಸ್
19.05.2026
ಸಂಜೆ: 06.55 ರಿಂದ 08.05 ರವರೆಗೆ

ಮಂಗಳವಾರದ ಅತಿಥಿ
ಶ್ರೀಮತಿ ಚಂದ್ರಕಲಾ
ವಿಷಯ
ಎಷ್ಟಿದೆ ಮಕ್ಕಳ ಗಮನ?
vishwavani.news

ಶಿವಾನಂದ ನೀಲಣ್ಣನವರ ಹತ್ತು ದಿನ ಸಿಐಡಿ ಕಸ್ಟಡಿಗೆ

ಬೆಳಗಾವಿ: ಆರ್‌ಬಿಐ ನಿಯಮ ಗಾಳಿಗೆ ತೂರಿ ಕೋಟ್ಯಂತರ ರು. ಠೇವಣಿ ಮಾಡಿಕೊಂಡ ಆರೋಪದ ಮೇಲೆ ಬಂಧನಕ್ಕೊಳಗಾದ ಶಿವಂ ಅಸೋಸಿಯೇಟ್ಸ್ ಮಾಲೀಕ ಶಿವಾನಂದ ನೀಲಣ್ಣನವರನನ್ನು 10 ದಿನಗಳ ಕಾಲ ಸಿಐಡಿ ವಶಕ್ಕೆ ನೀಡಿ ಎರಡನೇ ಹೆಚ್ಚುವರಿ ಸೆಷನ್ಸ್ ನ್ಯಾಯಾಲಯ ಆದೇಶ ಹೊರಡಿಸಿದೆ.

35 ಸಾವಿರ ಜನರಿಂದ ಸಾವಿರಾರು ಕೋಟಿ ರು. ಹಣ ಹೂಡಿಕೆ ಮಾಡಿಕೊಂಡ ಪ್ರಕರಣಕ್ಕೆ ಸಂಬಂಧಿಸಿದಂತೆ ಹೆಚ್ಚಿನ ವಿಚಾರಣೆ ನಡೆಸಲು ಆರೋಪಿಯನ್ನು ಕಸ್ಟಡಿಗೆ ನೀಡುವಂತೆ ಸಿಐಡಿ ಸೋಮವಾರ ನ್ಯಾಯಾಲಯದಲ್ಲಿ ಮನವಿ ಮಾಡಿತ್ತು. ಸಿಐಡಿ ಪರ ವಕೀಲರ ವಾದ ಆಲಿಸಿದ ಎರಡನೇ ಹೆಚ್ಚುವರಿ ಸೆಷನ್ಸ್ ನ್ಯಾಯಾಲಯದ ಜಡ್ಜ್ ಗಂಗಾಧರ ಅವರು ಆರೋಪಿ ಶಿವಾನಂದ ನೀಲಣ್ಣನವರನನ್ನು 10 ದಿನಗಳ ವರೆಗೆ ಸಿಐಡಿ ವಶಕ್ಕೆ ನೀಡಿದೆ.

ಇದೊಂದು ಅಂತಾರಾಜ್ಯದಲ್ಲಿ ನಡೆದ ಹಣಕಾಸಿನ ಅವ್ಯವಹಾರವಾಗಿದ್ದು, ಸಮಗ್ರ ತನಿಖೆ ನಡೆಸಬೇಕಾಗುತ್ತದೆ. ಆರೋಪಿಯನ್ನು ಬೆಂಗಳೂರಿಗೆ ಕರೆದೊಯ್ಯುವ ಅವಶ್ಯಕತೆ ಇದೆ. ಜತೆಗೆ 35 ಸಾವಿರಕ್ಕೂ ಅಧಿಕ ಜನರಿಂದ ಕೋಟ್ಯಂತರ ಹಣವನ್ನು ಆರೋಪಿ ಪಡೆದಿದ್ದು, ವಿಚಾರಣೆಗಾಗಿ ಹತ್ತು ದಿನ ಕಸ್ಟಡಿಗೆ ನೀಡುವಂತೆ ಸಿಐಡಿ ಪರ ವಕೀಲರು ಕೋರ್ಟ್‌ನಲ್ಲಿ ವಾದ ಮಂಡಿಸಿದ್ದರು.

ಈ ಸಂದರ್ಭದಲ್ಲಿ ತನಗೆ ಬಿಪಿ ಇದೆ ಎಂದು ಶಿವಾನಂದ ನೀಲಣ್ಣನವರ ನ್ಯಾಯಾಧೀಶರ ಮುಂದೆ ಹೇಳಿಕೊಂಡರು. ಈ ವೇಳೆ ನ್ಯಾಯಾಧೀಶರು ನೀಲಣ್ಣನವರಗೆ ವೈದ್ಯಕೀಯ ಸೌಲಭ್ಯ ಹಾಗೂ ಅವರಿಗೆ ಭದ್ರತೆ ನೀಡುವಂತೆ ಸಿಐಡಿ ಅಧಿಕಾರಿಗಳಿಗೆ ತಿಳಿಸಿದ್ದಾರೆ. 10 ದಿನಗಳ ಕಾಲ ಪೊಲೀಸ್ ಕಸ್ಟಡಿಗೆ ನೀಡಿ ಆದೇಶ ನೀಡಿದ ನಂತರ ನ್ಯಾಯಾಲಯದಿಂದ ಹೊರಬಂದ ಶಿವಾನಂದ ನೀಲಣ್ಣನವರ ಸಹೋದರರನ್ನು ನೋಡಿ ಕಣ್ಣೀರು ಹಾಕಿದರು.

ಶಿವಾನಂದ ನೀಲಣ್ಣನವರ ಪರ ವಕೀಲರು ವಾದವೇನು?

ಶಿವಾನಂದ ನೀಲಣ್ಣನವರ ಪರ ವಾದ ಮಂಡಿಸಿದ ವಕೀಲ ಮಂಜುನಾಥ ಜಿ.ಎಲ್, ಮೇಲ್ನೋಟಕ್ಕೆ ಪ್ರಕರಣ ಸ್ವಯಂಪ್ರೇರಿತ ದೂರಿನ ಅನ್ವಯ ವಿಚಾರಣೆ ನಡೆಯುತ್ತಿದೆ. ಅವರು ಒಂದು ಸಾವಿರ ಕೋಟಿ ರು. ವ್ಯವಹಾರ ಎಂದು ಹೇಳುತ್ತಾರೆ, ಜತೆಗೆ 36 ಪ್ರತಿಶತ ಬಡ್ಡಿ ವ್ಯವಹಾರ ಕುರಿತು ಎಲ್ಲಿಯೂ ಉಲ್ಲೇಖವಿಲ್ಲ. ಸತ್ಯಕ್ಕೆ ಖಂಡಿತ ಜಯವಾಗುತ್ತದೆ, ತನಿಖೆ ಮುಗಿದ ನಂತರದಲ್ಲಿ ಜಾಮೀನಿಗೆ ಕೋರಿ ನ್ಯಾಯಾಲಯಕ್ಕೆ ಮನವಿ ಮಾಡುತ್ತೇವೆ ಎಂದರು.

ಜನರಿಗೆ ಹಣ ಬೇಕಾಗಿಲ್ಲ ನಾನು ಬೇಕು

35 ಸಾವಿರ ಜನರಿಂದ ಕೋಟ್ಯಂತರ ಹಣ ಪಡೆದ ಆರೋಪದ ಕುರಿತು ಸಿಐಡಿ ಪರ ವಕೀಲರು ಮಾಹಿತಿ ನೀಡುತ್ತಿದ್ದಂತೆ ಮಧ್ಯಪ್ರವೇಶಿಸಿದ ಶಿವಾನಂದ ನೀಲಣ್ಣನವರ, 35 ಸಾವಿರ ಜನರಿಗೆ ಹಣ ಬೇಕಾಗಿಲ್ಲ ನಾನು ಬೇಕಾಗಿದ್ದೇನೆ ಎಂದರು. ಇದಕ್ಕೆ ನ್ಯಾಯಾಧೀಶರು ಅಮಾಯಕರಿಗೆ ಅನ್ಯಾಯ ಆಗಬಾರದು. ಸರಕಾರ ಜನರ ತಂದೆ, ತಾಯಿ ಇದ್ದಂತೆ. ಅವರ ರಕ್ಷಣೆ ಮಾಡಬೇಕು ಎಂದರು.

ಆನೆಗಳ ಕಾಳಗ ವೇಳೆ ಮಹಿಳೆ ಸಾವು

ಮಡಿಕೇರಿ: ಎರಡು ಆನೆಗಳ ಕಾಳಗ ವೇಳೆ ಆನೆಯೊಂದು ಮಹಿಳೆಯ ಮೇಲೆ ಬಿದ್ದಿದ್ದು, ಮಹಿಳೆ ಮೃತಪಟ್ಟಿದ್ದಾರೆ. ಚೆನ್ನೈ ಮೂಲದ ಪಲ್ಲಾವರಂನ ನಿವಾಸಿ ಜುನೆಸ್ಸಿ (33) ಮೃತ ದುರ್ದೈವಿ. ಘಟನೆಯಲ್ಲಿ ಪತಿ ಜೋಯಲ್‌ಗೂ ಗಾಯಗಳಾಗಿವೆ.

ಕೊಡಗಿನ ಹೆಸರುವಾಸಿ ಪ್ರವಾಸಿತಾಣ ದುಬಾರೆಯಲ್ಲಿ ಸಾಕಾನೆ ಮಕ್ನಾ ಆನೆ ಮಾರ್ತಾಂಡನನ್ನು ದುಬಾರೆ ಸಾಕಾನೆ ಶಿಬಿರ ವ್ಯಾಪ್ತಿಯ ನದಿಯಲ್ಲಿ ಸ್ನಾನ ಮಾಡಿಸುತ್ತಿದ್ದ ದೃಶ್ಯವನ್ನು ಪ್ರವಾಸಿಗರು ವೀಕ್ಷಿಸುತ್ತಿದ್ದರು. ಈ ಸಂದರ್ಭ ಮದವೇರಿದ ಮತ್ತೊಂದು ಸಾಕಾನೆ ಕಂಜನ್ ಏಕಾಏಕಿ ಮಕ್ನಾ ಆನೆ ಮೇಲೆ ದಾಳಿ ಮಾಡಿದೆ. ಮಕ್ನಾ ಆನೆ ಬಿದ್ದಿದ್ದು, ಇದರ ಪಕ್ಕದಲ್ಲಿದ್ದ ಜುನೆಸ್ಸಿ ಅವರು ಕೆಳ ಭಾಗದಲ್ಲಿ ಸಿಲುಕಿಕೊಂಡು ತೀವ್ರವಾಗಿ ಗಾಯಗೊಂಡರು. ಗಾಯಾಳು ಜುನೆಸ್ಸಿ ಅವರನ್ನು ಕುಶಾಲನಗರದ ಆಸ್ಪತ್ರೆಗೆ ದಾಖಲಿಸಲಾಯಿತಾದರೂ ಅಷ್ಟೊತ್ತಿಗಾಗಲೇ ಅವರು ಮೃತಪಟ್ಟಿದ್ದರು. ಗಾಯಗೊಂಡ ಪತಿ ಜೋಯಲ್ ಗೆ ಚಿಕಿತ್ಸೆ ನೀಡಲಾಗಿದೆ. ಪತಿಯ ಕೈಯಲ್ಲಿದ್ದ ಪುತ್ರಿ ಅಪಾಯದಿಂದ ಪಾರಾಗಿದ್ದಾಳೆ. ನದಿಯಲ್ಲಿ ಸಾಕಾನೆ ಕಂಜನ್ ಮಕ್ನಾ ಆನೆ ಮೇಲೆ ದಾಳಿ ಮುಂದುವರಿಸುತ್ತಲೇ ಇದ್ದಾಗ ಆತಂಕಗೊಂಡ ಪ್ರವಾಸಿಗರು ಸ್ಥಳದಿಂದ ಚದುರಿದರು. ಘಟನೆ ಸಂದರ್ಭ ಹೆಚ್ಚಿನ ಸಂಖ್ಯೆಯ ಪ್ರವಾಸಿಗರು ಸ್ಥಳದಲ್ಲಿದ್ದರಾದರೂ ಅದೃಷ್ಟವಶಾತ್ ಭಾರೀ ಅನಾಹುತ ತಪ್ಪಿದೆ. ಅನಿರೀಕ್ಷಿತವಾಗಿ ನಡೆದ ಈ ಘಟನೆಯಿಂದ ಪ್ರವಾಸಿಗರು ಆಘಾತಗೊಂಡಿದ್ದಾರೆ.

ಕಣ್ಣು ದಾನ, ಸರಕಾರದಿಂದ 20 ಲಕ್ಷ ರು. ಪರಿಹಾರ

ಪತ್ನಿಯನ್ನು ಕಳೆದುಕೊಂಡ ನೋವಿನಲ್ಲೂ ಪತಿ ಜೋಯೆಲ್ ಅವರು ಪತ್ನಿಯ ಕಣ್ಣುಗಳನ್ನು ದಾನ ಮಾಡುವ ಮೂಲಕ ಮಾನವೀಯತೆ ಮೆರೆದಿದ್ದಾರೆ. ದುರಂತದ ಬಗ್ಗೆ ಮಾತನಾಡುತ್ತಾ ಕಣ್ಣೀರು ಹಾಕಿದ ಪತಿ ಜೋಯೆಲ್, 'ನನ್ನ ಪತ್ನಿಯನ್ನು ಉಳಿಸಿಕೊಳ್ಳಲು ನನಗೆ ಸಾಧ್ಯವಾಗಲಿಲ್ಲ. ಆನೆಯ ತುಳಿತಕ್ಕೆ ಆಕೆಯ ದೇಹ ನಜ್ಜುಗುಜ್ಜಾಗಿದೆ. ಹೀಗಾಗಿ ಎಲ್ಲ ಅಂಗಾಂಗಗಳನ್ನು ದಾನ ಮಾಡಲು ಸಾಧ್ಯವಿಲ್ಲ ಎಂದು ವೈದ್ಯರು ತಿಳಿಸಿದ್ದಾರೆ. ಆದ್ದರಿಂದ ಕನಿಷ್ಠ ಆಕೆಯ ಕಣ್ಣುಗಳನ್ನಾದರೂ ದಾನ ಮಾಡುತ್ತೇನೆ. ಆಕೆ ಬೇರೆಯವರ ಕಣ್ಣಿನ ಮೂಲಕ ಈ ಪ್ರಪಂಚವನ್ನು ನೋಡುತ್ತಾ ಬದುಕಿರಲಿ' ಎಂದು ಬಿಕ್ಕಿ ಬಿಕ್ಕಿ ಅತ್ತಿದ್ದಾರೆ. ಮೃತ ಮಹಿಳೆಯ ಕುಟುಂಬಕ್ಕೆ ಸರಕಾರದಿಂದ 20 ಲಕ್ಷ ರು. ಪರಿಹಾರ ಘೋಷಿಸಲಾಗಿದೆ.

ಸಾಕಾನೆ ಶಿಬಿರದಲ್ಲಿ ಪ್ರವಾಸಿಗರ ಸುರಕ್ಷತೆಗೆ ಎಸ್‌ಒಪಿ: ಸಚಿವ ಖಂಡ್ರೆ

ಬೀದರ್: ರಾಜ್ಯದಲ್ಲಿರುವ ಎಲ್ಲ ಸಾಕಾನೆ ಶಿಬಿರಗಳಲ್ಲಿ ಪ್ರವಾಸಿಗರ ಸುರಕ್ಷತೆಗೆ ಪ್ರಮಾಣಿತ ಕಾರ್ಯಾಚರಣೆ ವಿಧಾನ (ಎಸ್‌ಒಪಿ) ರೂಪಿಸಬೇಕು. 100 ಅಡಿ ದೂರದಲ್ಲಿ ನಿಂತು ಆನೆಗಳ ಸ್ನಾನ ವೀಕ್ಷಿಸಲು ಅವಕಾಶ ನೀಡಬೇಕು ಎಂದು ಅರಣ್ಯ, ಜೀವಿಶಾಸ್ತ್ರ ಮತ್ತು ಪರಿಸರ ಸಚಿವ ಈಶ್ವರ ಖಂಡ್ರೆ ಆದೇಶಿಸಿದ್ದಾರೆ.

ಪ್ರಧಾನ ಮುಖ್ಯ ಅರಣ್ಯ ಸಂರಕ್ಷಣಾಧಿಕಾರಿ ಮತ್ತು ಮುಖ್ಯ ವನ್ಯಜೀವಿ ಪರಿಪಾಲಕರಿಗೆ ಈ ಸಂಬಂಧ ಸೂಚನೆ ನೀಡಿರುವ ಅವರು, ದುಬಾರೆ ಸಾಕಾನೆ ಶಿಬಿರದಲ್ಲಿ ಎರಡು ಆನೆಗಳ ನಡುವೆ ನಡೆದ ಕಾದಾಟದ ವೇಳೆ ಮಹಿಳೆ ಮೃತಪಟ್ಟಿರುವ ಹಿನ್ನೆಲೆಯಲ್ಲಿ ಪ್ರವಾಸಿಗರ ಸುರಕ್ಷತೆಗೆ ಹೆಚ್ಚಿನ ಆದ್ಯತೆ ನೀಡುವ ಅಗತ್ಯವಿದೆ ಎಂದು ಪ್ರತಿಪಾದಿಸಿದ್ದಾರೆ.

ಪರಿಸರ ಪ್ರವಾಸೋದ್ಯಮದ ಚಾರಣಪಥಗಳಲ್ಲಿ ಚಾರಣಿಗರ/ಪ್ರವಾಸಿಗರ ಸುರಕ್ಷತೆ ದೃಷ್ಟಿಯಿಂದ ಪ್ರಮಾಣಿತ ಕಾರ್ಯಾಚರಣೆ ವಿಧಾನ (ಎಸ್‌ಒಪಿ) ರೂಪಿಸಲಾಗಿದೆ. ಈ ಎಸ್‌ಒಪಿ ಜಾರಿ ಖಚಿತಪಡಿಸಿಕೊಳ್ಳುವವರೆಗೆ ಚಾರಣ ಪಥಗಳ ಕಾರ್ಯಾಚರಣೆಯನ್ನು ತಾತ್ಕಾಲಿಕವಾಗಿ ಸ್ಥಗಿತಗೊಳಿಸಲು ಈಗಾಗಲೇ ಸೂಚಿಸಲಾಗಿದೆ. ಅದೇ ಪ್ರಕಾರವಾಗಿ ಸಾಕಾನೆ ಶಿಬಿರಗಳಿಗೆ ಬರುವ ಪ್ರವಾಸಿಗರ ಸುರಕ್ಷತೆಯ ದೃಷ್ಟಿಯಿಂದ ಎಸ್‌ಒಪಿ ರೂಪಿಸಬೇಕೆಂದು ನಿರ್ದೇಶನ ನೀಡಿದ್ದಾರೆ. ರಾಜ್ಯದಲ್ಲಿರುವ ಎಲ್ಲ ಸಾಕಾನೆ ಶಿಬಿರಗಳಲ್ಲಿ ಮೇ 19ರಿಂದಲೇ ಪ್ರವಾಸಿಗರು ಆನೆ ಬಳಿ ಹೋಗದಂತೆ, ಕನಿಷ್ಠ 100 ಅಡಿ ದೂರದಲ್ಲಿ ನಿಂತು ಆನೆ ಮೈತೊಳೆಯುವುದನ್ನು ವೀಕ್ಷಿಸು ವಂತೆ ಮತ್ತು ಯಾವುದೇ ಕಾರಣಕ್ಕೂ ಆನೆಗಳ ಬಳಿ ಹೋಗಿ ಸೆಲ್ಫಿ, ಫೋಟೋ ತೆಗೆಸಿಕೊಳ್ಳಲು, ಮೈತೊಳೆಯಲು ಅವಕಾಶ ನೀಡದಂತೆ ಮತ್ತು ಬಾಳೆಹಣ್ಣು, ಬೆಲ್ಲ, ಕಬ್ಬು ಇತ್ಯಾದಿ ಯಾವುದೇ ಆಹಾರವನ್ನು ಪ್ರವಾಸಿಗರ ಕೈಯಿಂದ ತಿನ್ನಿಸದಂತೆ ಆದೇಶ ಹೊರಡಿಸಲೂ ಸೂಚಿಸಿದ್ದಾರೆ.

{ ಈಶ್ವರ ಖಂಡ್ರೆ } ಅರಣ್ಯ ಸಚಿವ

ತನ್ನ ವೈಫಲ್ಯ ಮುಚ್ಚಿಕೊಳ್ಳಲು ಮೋದಿ ಸರಕಾರ ಪೆಟ್ರೋಲಿಯಂ ಉತ್ಪನ್ನಗಳ ಬೆಲೆ ಏರಿಕೆ ಮಾಡಿದೆ. ಚಿನ್ನ ಖರೀದಿ ಮಾಡಬೇಡಿ ಎಂದು ಮೋದಿ ಜನರಿಗೆ ಕರೆ ಕೊಡುತ್ತಾರೆ. ನೀಟ್ ಅಕ್ರಮ ಬಗ್ಗೆ ಮೋದಿ ಯಾಕೆ ಮಾತನಾಡುವುದಿಲ್ಲ? 22 ಲಕ್ಷ ವಿದ್ಯಾರ್ಥಿಗಳ ಭವಿಷ್ಯ ಹಾಳಾಗಿದೆ. ಇದಕ್ಕೆ ಯಾರು ಕಾರಣ? ಸಚಿವ ಧರ್ಮೇಂದ್ರ ಪ್ರಧಾನ್ ಅವರನ್ನು ಇನ್ನೂ ಸಚಿವರಾಗಿ ಮುಂದುವರಿಸಿದ್ದಾರೆ ಯಾಕೆ?

ಕಲಬುರಗಿ ಮೃಗಾಲಯ ಲೋಕಾರ್ಪಣೆ

ಕಲ್ಯಾಣ ಕರ್ನಾಟಕದಲ್ಲಿ ಹಸಿರು ಹೊದಿಕೆ ಹೆಚ್ಚಿಸಲು ಕ್ರಮ: ಸಚಿವ ಈಶ್ವರ ಖಂಡ್ರೆ

ಕಲಬುರಗಿ: ಕಲ್ಯಾಣ ಕರ್ನಾಟಕ ಭಾಗದಲ್ಲಿ ಪರಿಸರ ಸಮತೋಲನ ಕಾಪಾಡಲು ಮತ್ತು ಹಸಿರು ಹೊದಿಕೆಯನ್ನು ವಿಸ್ತರಿಸಲು ಕೆಕೆಆರ್‌ಡಿಬಿ ಸಭೆಯಲ್ಲಿ ಚರ್ಚಿಸಿ ಅಗತ್ಯ ಅನುದಾನ ಬಿಡುಗಡೆ ಮಾಡಲಾಗುವುದು ಎಂದು ಅರಣ್ಯ ಸಚಿವ ಈಶ್ವರ ಖಂಡ್ರೆ ತಿಳಿಸಿದರು.

ಕಲಬುರಗಿ ಜಿಲ್ಲೆಯ ಕಾಳಗಿ ತಾಲೂಕಿನ ಮಾಡಬೂಳ ಗ್ರಾಮದ ಬಳಿ 35 ಕೋಟಿ ರು. ವೆಚ್ಚದಲ್ಲಿ ನಿರ್ಮಾಣವಾಗಿರುವ ನೂತನ ಮೃಗಾಲಯವನ್ನು ಉದ್ಘಾಟಿಸಿ ಮಾತನಾಡಿದ ಅವರು, ಪ್ರಸ್ತುತ ಈ ಭಾಗದಲ್ಲಿ ಕೇವಲ ಶೇ.1 ರಿಂದ 2 ರಷ್ಟು ಮಾತ್ರ ಹಸಿರು ಹೊದಿಕೆ ಇದ್ದು, ಹವಾಮಾನ ವೈಪರಿತ್ಯ ತಡೆಯಲು ಮುಂಬರುವ ದಿನಗಳಲ್ಲಿ ವ್ಯಾಪಕವಾಗಿ ಸಸಿಗಳನ್ನು ನೆಡಲಾಗುವುದು. ಕಳೆದ ಮೂರು ವರ್ಷಗಳಲ್ಲಿ ರಾಜ್ಯಾದ್ಯಂತ 11 ಲಕ್ಷ ಸಸಿಗಳನ್ನು ನೆಡಲಾಗಿದ್ದು, ಅವುಗಳಲ್ಲಿ ಶೇ.90ರಷ್ಟು ಬದುಕುಳಿದಿವೆ ಎಂದರು.

ಸಚಿವ ಪ್ರಿಯಾಂಕ್ ಖರ್ಗೆ ಅವರ ವಿಶೇಷ ಆಸಕ್ತಿಯಿಂದ 42.33 ಎಕರೆ ಪ್ರದೇಶದಲ್ಲಿ 44 ಕೋಟಿ ರು. ವೆಚ್ಚದಲ್ಲಿ ಈ ನೂತನ ಮೃಗಾಲಯ ನಿರ್ಮಾಣವಾಗಿದ್ದು, ಇದು ಈ ಭಾಗದ ಎರಡನೇ ಅತಿ ದೊಡ್ಡ ಮೃಗಾಲಯವಾಗಿದೆ. ಇಲ್ಲಿ ಬನ್ನೇರುಘಟ್ಟದಿಂದ ತರಲಾದ ಎರಡು ಹುಲಿಗಳು ಸೇರಿದಂತೆ 56 ವಿವಿಧ ಪ್ರಭೇದದ ಪ್ರಾಣಿ-ಪಕ್ಷಿಗಳನ್ನು ಮುಂದಿನ ಮೂರು ತಿಂಗಳಲ್ಲಿ ತರಲಾಗುವುದು. ಅರಣ್ಯ ಭೂಮಿ ಒತ್ತುವರಿ ತೆರವಿಗೆ ಕಟ್ಟುನಿಟ್ಟಿನ ಕ್ರಮ ಕೈಗೊಳ್ಳಲಾಗಿದ್ದು, ಈಗಾಗಲೇ 10,000 ಎಕರೆ ಭೂಮಿಯನ್ನು ಮುಕ್ತಗೊಳಿಸಲಾಗಿದೆ ಎಂದು ವಿವರಿಸಿದರು.

ಕಾಳಗಿ ತಾಲೂಕಿನ ಮಾಡಬೂಳ ಗ್ರಾಮದ ಬಳಿ ನಿರ್ಮಾಣವಾಗಿರುವ ನೂತನ ಮೃಗಾಲಯವನ್ನು ಅರಣ್ಯ ಸಚಿವ ಈಶ್ವರ ಖಂಡ್ರೆ ಉದ್ಘಾಟಿಸಿದರು. ಈ ವೇಳೆ ಜಿಲ್ಲಾ ಉಸ್ತುವಾರಿ ಸಚಿವ ಪ್ರಿಯಾಂಕ್ ಖರ್ಗೆ, ಸಚಿವ ಡಾ.ಶರಣಪ್ರಕಾಶ್ ಪಾಟೀಲ್ ಸೇರಿ ಅನೇಕರು ಇದ್ದರು.

ಸಂಜೆ 5.30ರವರೆಗೆ ವೀಕ್ಷಣೆಗೆ ಲಭ್ಯ

ಮೃಗಾಲಯವು ಬೆಳಗ್ಗೆ 9.30 ರಿಂದ ಸಂಜೆ 5.30 ವರೆಗೆ ತೆರೆಯಲಿದ್ದು, ಪ್ರಾಣಿ-ಪಕ್ಷಿಗಳ ವೀಕ್ಷಣೆಗೆ ಲಭ್ಯವಾಗಿರಲಿದೆ. ಪ್ರತಿ ಮಂಗಳವಾರ ರಜೆ ಇರಲಿದೆ. 12 ವರ್ಷ ಮೇಲ್ಪಟ್ಟವರಿಗೆ ರು. 75, 12 ವರ್ಷಕ್ಕಿಂತ ಕಡಿಮೆ ವಯಸ್ಸಿನವರಿಗೆ ರು. 40 ಹಾಗೂ ಸರಕಾರಿ ಶಾಲಾ ವಿದ್ಯಾರ್ಥಿಗಳಿಗೆ ರು. 25 ಟಿಕೆಟ್ ದರ ನಿಗದಿ ಮಾಡಲಾಗಿದೆ. ಮೃಗಾಲಯದ ಟಿಕೆಟ್ ಕೌಂಟರ್‌ನಲ್ಲಿಯೇ ಟಿಕೆಟ್ ಪಡೆದು ವೀಕ್ಷಣೆ ಮಾಡಬಹುದಾಗಿದೆ.

ಯಾವ್ಯಾವ ಪ್ರಾಣಿ, ಪಕ್ಷಿಗಳಿವೆ?

ಮೃಗಾಲಯದಲ್ಲಿ ಆಮೆ, ಮೊಸಳೆ, ಎಮು ಪಕ್ಷಿ, ಸಿಲ್ವರ್ ಪೀಸಂಟ್, ಗಿಳಿ, ನವಿಲು, ಜಾಕಲ್, ಕಪ್ಪು ಗಿಡ, ಲಂಗೂರ್, ಕಪ್ಪು ಜಿಂಕೆಗಳು, ಹೆಬ್ಬಾವುಗಳಿವೆ. ಬೆಂಗಳೂರಿನ ಬನ್ನೇರುಘಟ್ಟದ ಜೈವಿಕ ಉದ್ಯಾನದಿಂದ ಒಂದೂವರೆ ವರ್ಷ ಪ್ರಾಯದ ಎರಡು ಸಿಂಹಗಳು ಈಗಾಗಲೇ ಕಲಬುರಗಿ ಮೃಗಾಲಯಕ್ಕೆ ಬಂದಿವೆ. ಇನ್ನೊಂದು ತಿಂಗಳಲ್ಲಿ ಸಾಂಬರ್, ರೆಡ್ ಜಂಗಲ್ ಫೌಲ್ ಬರಲಿವೆ. ಮುಂದಿನ 3 ತಿಂಗಳಲ್ಲಿ ಹುಲಿ, ಬಬೂನ್, ಸ್ಲೋತ್ ಕರಡಿ, ಕಾಳಿಂಗ ಸರ್ಪ ನೋಡಲು ಸಿಗಲಿವೆ. ಮುಂದಿನ ತಿಂಗಳಲ್ಲಿ ಜಿಬ್ರಾ, ಘರಿಯಾಲ್ ಹಾಗೂ ಇತರ ಪಕ್ಷಿ ಮತ್ತು ಸರೀಸೃಪ ಜಾತಿಗಳ ವನ್ಯ ಜೀವಿಗಳು ಕಲಬುರಗಿ ಮೃಗಾಲಯ ಸೇರಲಿವೆ.

ಸಿದ್ದರಾಮಯ್ಯ ನಂತರ ಪರಮೇಶ್ವರ್ ಮುಖ್ಯಮಂತ್ರಿ ಆಗಲಿ

ತುಮಕೂರು: ಮುಖ್ಯಮಂತ್ರಿ ಸಿದ್ದರಾಮಯ್ಯ ಬದಲಾವಣೆ ಆಗುವುದಾದರೆ ಅವರ ಸ್ಥಾನಕ್ಕೆ ಗೃಹ ಸಚಿವ ಡಾ.ಜಿ. ಪರಮೇಶ್ವರ್ ಸೂಕ್ತ ವ್ಯಕ್ತಿ. ಅವರೇ ಸಿಎಂ ಆಗಲಿ ಎಂದು ಮಾಜಿ ಸಚಿವ ಕೆ.ಎನ್.ರಾಜಣ್ಣ ಅಭಿಪ್ರಾಯಪಟ್ಟಿದ್ದಾರೆ.

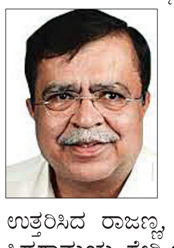

ಸಾಧನಾ ಸಮಾವೇಶ ಕಾರ್ಯಕ್ರಮದ ಸಿದ್ಧತೆ ಪರಿಶೀಲನೆ ಬಳಿಕ ಸುದ್ದಿಗಾರರೊಂದಿಗೆ ಮಾತನಾಡಿ, '2013ರಲ್ಲಿ ಪರಮೇಶ್ವರ್ ಗೆದ್ದಿದ್ದರೆ ಸಿದ್ದರಾಮಯ್ಯ ಸಿಎಂ ಸ್ಥಾನವನ್ನು ಪರಮೇಶ್ವರ್ ಅವರಿಗೆ ಬಿಟ್ಟು ಕೊಡುತ್ತಿದ್ದರಾ' ಎಂಬ ಪ್ರಶ್ನೆಗೆ ಉತ್ತರಿಸಿದ ರಾಜಣ್ಣ, ಬಿಟ್ಟುಕೊಡದೆ ಇರಲು ಸಿಎಂ ಸ್ಥಾನ ಸಿದ್ದರಾಮಯ್ಯ ಸೇರಿ ಯಾವುದೇ ರಾಜಕಾರಣಿಯ ಮನೆ ಆಸ್ತಿ ಅಲ್ಲ, ಅದು ಜನರು ಕೊಡುವ ಭಿಕ್ಷೆ ಎಂದರು. 'ಪರಮೇಶ್ವರ್ ಅವರು ಸಿಎಂ ಆಗಲು ಸಾಧನಾ ಸಮಾವೇಶ ಮಾಡುತ್ತಿದ್ದಾರಾ ಎಂಬ ಪ್ರಶ್ನೆಗೆ, ಹೌದು, ನಾವು ಅದನ್ನೇ ಬಯಸುತ್ತೀವಿ ಎನ್ನುವ ಮೂಲಕ ಹೊಸ ಚರ್ಚೆಗೆ ನಾಂದಿ ಹಾಡಿದರು. ಇದೇ ವೇಳೆ ನಾಯಕತ್ವ ಬದಲಾವಣೆ ಕುರಿತು ಮಾತನಾಡಿದ ರಾಜಣ್ಣ, ಇವತ್ತು ಕೇರಳದಲ್ಲಿ ಕರ್ನಾಟಕದ ನಾಯಕತ್ವ ಬದಲಾವಣೆ ಬಗ್ಗೆ ನಿರ್ಣಯವಾಗಬಹುದು. ಹೈಕಮಾಂಡ್ ಜತೆ ತುಂಬಾ ಹೊತ್ತು ಸಿಎಂ ಸಮಯ ಕಳೆಯುವುದರಿಂದ ಈ ವೇಳೆ ನಾಯಕತ್ವದ ಬಗ್ಗೆ ತೀರ್ಮಾನ ಆಗಬಹುದು, ಸಿದ್ದರಾಮಯ್ಯನವರೇ ಮುಂದುವರಿಯಲಿ ಎನ್ನುವುದು ನನ್ನ ಅಭಿಪ್ರಾಯವಾಗಿದ್ದು, ಒಂದು ವೇಳೆ ಬದಲಾವಣೆಯಾದರೆ ಪರಮೇಶ್ವರ್ ಆ ಸ್ಥಾನಕ್ಕೆ ಸೂಕ್ತ ಎಂದರು.

ಸಂಪಾದಕೀಯ

ಹಣಕಾಸು ವಂಚನೆಗೆ ಶಿಕ್ಷೆಯಾಗಲಿ

ಬೆಳಗಾವಿಯಲ್ಲಿ ನಾಡೇ ಬೆಚ್ಚಿ ಬೀಳುವಂಥ ಹಣಕಾಸು ವಂಚನೆಯ ಹಗರಣವೊಂದು ಹೊರಬಿದ್ದಿದೆ. ಇದು ಸುಮಾರು 4500 ಕೋಟಿ ರೂ.ಗಳಷ್ಟು ಬಹು ಮೊತ್ತದ ಮೋಸದ ಹಗರಣ. ಶಿವಂ ಅಸೋಸಿಯೇಟ್ಸ್ ಎಂಬ ಸಂಸ್ಥೆಯನ್ನು ಹುಟ್ಟುಹಾಕಿ, ಕಾನೂನು ಉಲ್ಲಂಘಿಸಿ ಸಾರ್ವಜನಿಕರಿಂದ ಸಾವಿರಾರು ಕೋಟಿ ರೂ. ಹೂಡಿಕೆ ಮಾಡಿಸಿಕೊಂಡಿದ್ದಾನೆ ಶಿವಾನಂದ ನೀಲಣ್ಣನವರ ಎಂಬಾತ. ಈ ಪ್ರಕರಣದ ತನಿಖೆಯನ್ನು ಸರಕಾರ ಸಿಐಡಿಗೆ ವಹಿಸಿದೆ. ಈತ ಇಷ್ಟೊಂದು ಪ್ರಮಾಣದ ಹಣವನ್ನು ಸಾಲದ ರೂಪದಲ್ಲಿ ಸಂಗ್ರಹಿಸಿದ್ದು, ಅದರ ಬಡ್ಡಿಯೇ ತಿಂಗಳಿಗೆ 7 ಕೋಟಿ ರೂ.ಗಳಷ್ಟು ಆತನಿಗೆ ಬರುತ್ತಿತ್ತು. ಇನ್ನೊಂದು ವಿಲಕ್ಷಣ ಸಂಗತಿ ಎಂದರೆ, ಈತ ಜೈಲಿಗೆ ಹೋದರೆ ತಮ್ಮ ಹಣ ಹಿಂದಿರುಗಿ ಬರಲಾರದು ಎಂಬ ಆತಂಕದಲ್ಲಿ ಮೋಸಕ್ಕೊಳಗಾದವರು ಯಾರೂ ದೂರು ನೀಡಿಲ್ಲ. ಯಾರೂ ದೂರು ನೀಡಿಲ್ಲದಿರುವುದರಿಂದ ತನಿಖೆ ಮುಂದುವರಿಕೆಯೂ ಕಷ್ಟವಾಗಿದೆಯಂತೆ. ಇಂಥ ಮನೋಭಾವವೇ ಆರ್ಥಿಕ ವಂಚನೆಗಳ ಸಂಖ್ಯೆ ಯದ್ವಾತದ್ವಾ ಹೆಚ್ಚುತ್ತಿರಲು ಕಾರಣ. ಬೀದಿ ಬೀದಿಗಳಲ್ಲಿ ನಡೆಯುವ ಸಣ್ಣ ಪ್ರಮಾಣದ ಚೀಟಿ ವ್ಯವಹಾರಗಳಿಂದ ಹಿಡಿದು, ಬಹುಕೋಟಿ ಸಂಸ್ಥೆಗಳ ವರೆಗೆ ಪ್ರಜೆಗಳು ತಾವು ಕಷ್ಟಪಟ್ಟು ದುಡಿದು ತಂದು ನೀಡಿದ ಹಣವನ್ನು ಕಳೆದುಕೊಳ್ಳುತ್ತಿರುವುದು ವಿಷಾದನೀಯ. ಈತ ಸಾರ್ವಜನಿಕರಿಗೆ 30– 35 ಶೇಕಡದಷ್ಟು ಬಡ್ಡಿ ಹಣ ನೀಡುವ ಆಮಿಷ ಒಡ್ಡಿದ್ದ ಎನ್ನಲಾಗುತ್ತಿದೆ. ಈ ಪ್ರಪಂಚದಲ್ಲಿ ಯಾರೂ ಈ ಪ್ರಮಾಣದ ಬಡ್ಡಿ ನೀಡಲು ಸಾಧ್ಯವಿಲ್ಲ. ಆಮಿಷಗಳು ಸುಂದರವಾಗಿದ್ದಷ್ಟೂ ಮೋಸದ ಪ್ರಮಾಣ ಹೆಚ್ಚು ಎಂಬುದನ್ನು ಜನತೆ ಮನಗಾಣಬೇಕು. ದೇಶದಲ್ಲಿ ಫೈನಾನ್ಸ್ ವಹಿವಾಟುಗಳನ್ನು ನಿಯಂತ್ರಿಸಲು ಆರ್‌ಬಿಐ, ಸೆಬಿ ಮುಂತಾದ ಸಂಸ್ಥೆಗಳಿವೆ. ಫೈನಾನ್ಸ್ ವ್ಯವಹಾರಗಳು ಇಂಥ ಸಂಸ್ಥೆಗಳಡಿ ನೋಂದಾಯಿಸಿಕೊಂಡು ಪಾರದರ್ಶಕವಾಗಿದ್ದರೆ ಮಾತ್ರ ನಂಬುವುದನ್ನು ಜನತೆ ರೂಢಿಸಿಕೊಳ್ಳಬೇಕು. ಈ ಹಿಂದೆ ಬಹುಕೋಟಿ ಹಣದ ವಂಚನೆ ಎಸಗಿದ ವಿನಿವಿಂಕ್, ಶಾರದಾ ಚಿಟ್‌ಫಂಡ್, ಸತ್ಯಂ ಮುಂತಾದ ಹಗರಣಗಳನ್ನು ನೆನಪಿಸಿಕೊಳ್ಳಬಹುದು. ಎಲ್ಲದರಲ್ಲೂ ಸಾಮಾನ್ಯವಾಗಿರುವ ಅಂಶವೆಂದರೆ ಮೋಸ ಹೋದವರಲ್ಲಿ ಇದ್ದ ಆಸೆ. ಒಂದಕ್ಕೆ ಎರಡು, ಮೂರು ಪಟ್ಟು ಹಣ ದೊರೆಯುತ್ತದೆ ಎಂಬ ದುರಾಸೆ ಮೂಡಿದಾಗ ಮೋಸ ಶತಸ್ಸಿದ್ಧ. ವಂಚನೆಗೆ ಒಳಗಾಗುವವರು ಇರುವವರೆಗೂ ವಂಚನೆ ಎಸಗುವವರೂ ಇರುತ್ತಾರೆ. ಹಣಕಾಸು ಸಾಕ್ಷರತೆ, ಹೊಸ ಸ್ಕೀಮ್‌ಗಳ ಬಗ್ಗೆ ಎಚ್ಚರ, ಋಜುತ್ವ ವ್ಯವಹಾರದ ಬಗ್ಗೆ ನಂಬಿಕೆ ಎಲ್ಲರಿಗೂ ಅಗತ್ಯ.

ಸೊಂಪಾದಕೀಯ

ಮೊಬೈಲ್ ಕೈಲಿದ್ದರೆ ಮಕ್ಕಳಿಲ್ಲ!

ಸ್ಮಾರ್ಟ್‌ಫೋನ್‌ನಿಂದ ಅಷ್ಟೇನೂ 'ಸ್ಮಾರ್ಟ್' ಅಲ್ಲದ ಸಮಸ್ಯೆಯೊಂದು ಎದುರಾಗಿದೆ. ದಂಪತಿಗಳು ಸದಾ ಮೊಬೈಲ್‌ನಲ್ಲಿ ಮುಳುಗಿರುವುದರಿಂದ ಮಕ್ಕಳು ಹುಟ್ಟುತ್ತಿಲ್ಲವಂತೆ. ದಂಪತಿಗಳು ಸಾಮಾಜಿಕ ಜಾಲತಾಣಗಳಲ್ಲೂ ರೀಲ್ಸ್‌ಗಳಲ್ಲೂ ಮುಳುಗಿಹೋಗಿ, 'ನೈಜ ಮುಖಾಮುಖಿ'ಯನ್ನು ದೂರ ಮಾಡಿರುವುದರಿಂದ ಈ 'ಮರ್ಮಭೇದಕ' ಸಮಸ್ಯೆ ತಲೆದೋರಿದೆ. ಹೀಗೆಂದು ಸಂಶೋಧನೆಗಳು ತಿಳಿಸಿವೆ ಎಂದು ಫೈನಾನ್ಷಿಯಲ್ ಟೈಮ್ಸ್ ವರದಿ ಮಾಡಿದೆ. ಅನೇಕ ದೇಶಗಳಲ್ಲಿ ಹಳೆಯ ತಲೆಮಾರಿನವರು ನಿರ್ಗಮಿಸುವ ವೇಗಕ್ಕೆ ಹೋಲಿಸಿದರೆ ಹೊಸದಾಗಿ ಹುಟ್ಟುತ್ತಿರುವ ಮಕ್ಕಳ ಸಂಖ್ಯೆ ತೀರಾ ಕಡಿಮೆಯಾಗಿದೆ. ದಕ್ಷಿಣ ಕೊರಿಯಾ, ಜಪಾನ್, ಚೀನಾ, ಯುರೋಪ್ ಮತ್ತು ಅಮೆರಿಕದಲ್ಲಿ ಈ ಸಮಸ್ಯೆ ಇದೆ. ಉಳಿದ ಕಡೆಯೂ ಹೆಚ್ಚುತ್ತಿದೆ. ಕಳೆದ 10–15 ವರ್ಷಗಳ ಜನನ ಪ್ರಮಾಣದ ಹಠಾತ್ ಕುಸಿತಕ್ಕೆ ಸ್ಮಾರ್ಟ್‌ಫೋನ್‌ಗಳು, ಸಾಮಾಜಿಕ ಮಾಧ್ಯಮಗಳ ಬಳಕೆಯೂ ಕಾರಣ ಎಂದು ಸಂಶೋಧಕರು ನಂಬಿದ್ದಾರೆ. ಗಂಡ ಹೆಂಡತಿ ತಮ್ಮದೇ ಸ್ಮಾರ್ಟ್‌ಫೋನ್ ಲೋಕದಲ್ಲಿ ಇರುವುದರಿಂದ ಒಟ್ಟಾಗಿ ಕುಳಿತು ಊಟ ಮಾಡಲು, ಮಾತನಾಡಲು ಕೂಡ ಸಮಯ ಇಲ್ಲದಾಗಿದೆ. ಇನ್ನು ಒಟ್ಟಾಗಿ ಮಂಚ ಸೇರುವ ಮಾತೆಲ್ಲಿ! ಮಜಾ ಅಂದರೆ, ಇಂಟರ್ನೆಟ್ ಹೆಚ್ಚು ವೇಗ ಇರುವಲ್ಲಿ, ಜನನ ಪ್ರಮಾಣವೂ ನಿಧಾನವಾಗಿರುತ್ತದೆಯಂತೆ. ಅಮೆರಿಕ ಮತ್ತು ಯುಕೆಯ ದತ್ತಾಂಶ ನೋಡಿದರೆ 4ಜಿ, 5ಜಿ ಇರುವಲ್ಲಿ ಜನನ ಪ್ರಮಾಣ ಹೆಚ್ಚಾಗಿ ಕುಸಿತ ಕಂಡಿದೆ. ಅಂತರ್ಜಾಲ ವೇಗವಾದಷ್ಟೂ 'ಅಂತರ್ಜಲ' ಬತ್ತುತ್ತದೆ ಎಂದಾಯಿತು. ತಜ್ಞರು ಹೇಳುವಂತೆ ಡೇಟಿಂಗ್, ಸ್ನೇಹ ಮತ್ತು ಸಂಬಂಧಗಳ ಬಹುಪಾಲು ಭಾಗ ಈಗ ಸಾಮಾಜಿಕ ಜಾಲತಾಣಗಳಿಗೆ ಸೀಮಿತವಾಗಿದೆ. ಇತರರ ಪರಿಪೂರ್ಣ ಜೀವನವನ್ನು ನೋಡುತ್ತಾರೆ. ಆ ಜೀವನ ತಮ್ಮದಾಗಲಿಲ್ಲ ಎಂದು ಕರುಬುತ್ತಾರೆ ಹೊರತು ತಮ್ಮದಾಗಿಸಲು ಯತ್ನಿಸುವುದಿಲ್ಲ. ಕೆಲವರು ದೀರ್ಘಕಾಲೀನ ಸಂಬಂಧಗಳನ್ನು ತಪ್ಪಿಸುತ್ತಾರೆ. ಯಾಕೆಂದರೆ ಮೊಬೈಲ್‌ನಿಂದ ದೂರವಾಗುವ ಭಯ. ಮೊಬೈಲ್‌ನಲ್ಲಿ ಮಕ್ಕಳ ಅಳು ಕೇಳಿಸುವ ಆಪ್ ಡೌನ್‌ಲೋಡ ಮಾಡಿಕೊಂಡು ಕೇಳಬಹುದು, ಯಾಕೆ ಚಿಂತೆ ಬಿಡಿ!

ಸಂಪಾದಕರ ಸದ್ಯಶೋಧನೆ

ಕತ್ತೆ – ತೋಳ : ಏನಾಗುವುದು ಲೇಸು?

'ಎಲ್ಲರೂ ಸವಾರಿ ಮಾಡುವ ಕತ್ತೆಯಾಗುವುದಕ್ಕಿಂತ ಎಲ್ಲರೂ ದ್ವೇಷಿಸುವ ತೋಳ ಆಗುವುದು ಲೇಸು' ಎಂಬ ಮಾತಿದೆ. ಈ ಮಾತಿನ ತಾತ್ಪರ್ಯವೇನು? ಜೀವನ ಎಂಬುದು ಒಂದು ನಿರಂತರವಾದ ಹೋರಾಟ. ಈ ಜಗತ್ತಿನಲ್ಲಿ ನಾವು ಹೇಗೆ ಬದುಕುತ್ತೇವೆ ಮತ್ತು ನಮ್ಮನ್ನು ನಾವು ಹೇಗೆ ಗುರುತಿಸಿಕೊಳ್ಳುತ್ತೇವೆ ಎಂಬುದು ಬಹಳ ಮುಖ್ಯ. ಮನುಷ್ಯನ ಆತ್ಮಗೌರವ, ಸ್ವಾತಂತ್ರ್ಯ ಮತ್ತು ನೈತಿಕ ಸ್ಥಿರತೆಯ ಬಗ್ಗೆ ಒಂದು ಕಟುವಾದ ಸತ್ಯವನ್ನು ಎತ್ತಿ ತೋರಿಸುತ್ತದೆ. ಇದು ಕೇವಲ ಪ್ರಾಣಿಗಳ ಹೋಲಿಕೆಯಲ್ಲ, ಬದಲಾಗಿ ಮನುಷ್ಯನ ವ್ಯಕ್ತಿತ್ವದ ಎರಡು ವಿಭಿನ್ನ ಆಯಾಮಗಳ ಪ್ರತಿಬಿಂಬವಾಗಿದೆ. ತೋಳ ಮತ್ತು ಕತ್ತೆಯ ನಡುವಿನ ವ್ಯತ್ಯಾಸವು ಕೇವಲ ಅವುಗಳ ದೈಹಿಕ ವ್ಯತ್ಯಾಸವಲ್ಲ, ಬದಲಾಗಿ ಅವುಗಳ ಸ್ವಭಾವದ ವ್ಯತ್ಯಾಸವಾಗಿದೆ. ಕತ್ತೆಯು ಕಠಿಣ ಪರಿಶ್ರಮಕ್ಕೆ ಹೆಸರುವಾಸಿಯಾಗಿದ್ದರೂ, ಅದು ದಾಸ್ಯದ ಸಂಕೇತವೂ ಹೌದು. ಅದು ಯಜಮಾನ ಹೇಳಿದಂತೆ ಕೇಳುತ್ತದೆ, ಭಾರವನ್ನು ಹೊರುತ್ತದೆ ಮತ್ತು ಯಾರೇ ಬೆನ್ನಿನ ಮೇಲೆ ಕುಳಿತರೂ ಪ್ರತಿಭಟಿಸದೇ ಸಾಗುತ್ತದೆ. ಸಮಾಜದಲ್ಲಿ ಕೆಲವರು ಹೀಗೆಯೇ ಇರುತ್ತಾರೆ. ಇತರರನ್ನು ಮೆಚ್ಚಿಸಲು ತಮ್ಮ ಸ್ವಂತಿಕೆಯನ್ನು ಬಿಟ್ಟುಕೊಡುತ್ತಾರೆ. ಎಲ್ಲರಿಗೂ 'ಹೌದು' ಎನ್ನುವ ಈ ಜನರನ್ನು ಲೋಕವು ಬಳಸಿಕೊಳ್ಳುತ್ತದೆ. ಅವರಿಗೆ ಎಲ್ಲರೂ ಪ್ರೀತಿ ತೋರಿಸಬಹುದು, ಆದರೆ ಆ ಪ್ರೀತಿಯ ಹಿಂದೆ ಗೌರವವಿರುವುದಿಲ್ಲ, ಕೇವಲ ಸ್ವಾರ್ಥವಿರುತ್ತದೆ. ತೋಳವು ಕಾಡಿನ ಒಂಟಿ ನಾಯಕ. ಅದು ಯಾರಿಗೂ ತಲೆಬಾಗುವುದಿಲ್ಲ, ತನ್ನದೇ ಆದ ದಾರಿಯಲ್ಲಿ ಸಾಗುತ್ತದೆ. ಅದರ ಹಠ ಮತ್ತು ಸ್ವಾತಂತ್ರ್ಯದ ಕಾರಣಕ್ಕೆ ಲೋಕ ಅದನ್ನು ದ್ವೇಷಿಸಬಹುದು. ಆದರೆ, ಯಾರೂ ಅದನ್ನು ತನ್ನ ಲಾಭಕ್ಕೆ ಬಳಸಿಕೊಳ್ಳಲು ಸಾಧ್ಯವಿಲ್ಲ. ಅದು ದ್ವೇಷಕ್ಕೆ ಒಳಗಾಗಿದ್ದರೂ, ಅದಕ್ಕೊಂದು ಗೌರವ ಮತ್ತು ಭಯದ ವಲಯವಿರುತ್ತದೆ. ಸಮಗ್ರತೆ ಎಂದರೆ ನಾವು ಯಾರೂ ನೋಡದಿದ್ದಾಗಲೂ ಸರಿಯಾದ ದಾರಿಯಲ್ಲಿ ನಡೆಯುವುದು. ನಮ್ಮ ಮೌಲ್ಯಗಳಿಗೆ ನಾವು ನಿಷ್ಠರಾಗಿರುವುದು. ಒಬ್ಬ ವ್ಯಕ್ತಿ ಸಮಗ್ರತೆಯನ್ನು ಹೊಂದಿದ್ದಾನೆ ಎಂದರೆ ಅವನು ಸಂದರ್ಭಕ್ಕೆ ತಕ್ಕಂತೆ ಬಣ್ಣ ಬದಲಾಯಿಸುವುದಿಲ್ಲ ಎಂದರ್ಥ. ಸಮಾಜದಲ್ಲಿ 'ಒಳ್ಳೆಯವನು' ಎಂದು ಕರೆಸಿಕೊಳ್ಳಲು ನಾವು ಸುಳ್ಳು ಹೇಳಬಹುದು, ಅನ್ಯಾಯವನ್ನು ಸಹಿಸಿಕೊಳ್ಳಬಹುದು ಅಥವಾ ಶರಣಾಗಬಹುದು. ಆದರೆ, ಹೀಗೆ ಮಾಡುವುದರಿಂದ ನಾವು ಸಮಾಜದ ಕಣ್ಣಿನಲ್ಲಿ ಒಳ್ಳೆಯವರಾದರೂ, ನಮ್ಮ ಸ್ವಂತ ಆತ್ಮಸಾಕ್ಷಿಯ ಮುಂದೆ ಸೋಲುತ್ತೇವೆ. ಸಮಗ್ರತೆ ಇರುವ ವ್ಯಕ್ತಿ ಸಮಾಜದ ಟೀಕೆಗಳಿಗೆ ಹೆದರುವುದಿಲ್ಲ. ಅವನಿಗೆ ತಿಳಿದಿದೆ – ಲೋಕವು ಸತ್ಯವಂತನನ್ನು ದ್ವೇಷಿಸಬಹುದು, ಆದರೆ ಅವನನ್ನು ಎಂದಿಗೂ ಕಡೆಗಣಿಸಲು ಸಾಧ್ಯವಿಲ್ಲ. ನಮಗೆ ಎಲ್ಲರೂ ನಮ್ಮನ್ನು ಪ್ರೀತಿಸಬೇಕು ಎಂಬ ಬಯಕೆ ಇರುತ್ತದೆ. ಆದರೆ, ಆ ಪ್ರೀತಿಯು ನಮ್ಮ 'ವಿಧೇಯತೆ' ಅಥವಾ 'ಗುಲಾಮಗಿರಿ'ಯಿಂದ ಬಂದಿದ್ದರೆ ಅದಕ್ಕೆ ಬೆಲೆ ಇದೆಯೇ? ಖಂಡಿತ ಇಲ್ಲ. ನೀವು ಸತ್ಯವನ್ನು ಮಾತನಾಡಿದಾಗ ಅಥವಾ ನಿಮ್ಮ ತತ್ವಗಳಿಗೆ ಅಂಟಿಕೊಂಡಾಗ, ಜನರು ನಿಮ್ಮನ್ನು ದ್ವೇಷಿಸಲು ಪ್ರಾರಂಭಿಸುತ್ತಾರೆ. ಯಾಕೆಂದರೆ ನಿಮ್ಮ ವ್ಯಕ್ತಿತ್ವವು ಅವರ ಸುಳ್ಳು ಮುಖವಾಡಗಳನ್ನು ಕಳಚುತ್ತದೆ. ಈ ದ್ವೇಷವು ನೀವು ಸರಿಯಾದ ಹಾದಿಯಲ್ಲಿದ್ದೀರಿ ಎಂಬುದಕ್ಕೆ ಸಾಕ್ಷಿ. ನೀವು ಎಲ್ಲರಿಗೂ ಬಾಗಿ ನಡೆದರೆ, ಜನರು ನಿಮ್ಮನ್ನು ತುಂಬಾ 'ಒಳ್ಳೆಯವರು' ಎಂದು ಹೊಗಳುತ್ತಾರೆ. ಆದರೆ, ಅದೇ ಜನರು ನಿಮ್ಮ ಮಿತಿಗಳನ್ನು ಮೀರಿ ನಿಮ್ಮ ಮೇಲೆ ಸವಾರಿ ಮಾಡುತ್ತಾರೆ. ನೀವು ಅವರ ಅಗತ್ಯಗಳನ್ನು ಪೂರೈಸುವುದನ್ನು ನಿಲ್ಲಿಸಿದ ತಕ್ಷಣ, ಆ ಹೊಗಳಿಕೆ ಮಾಯವಾಗುತ್ತದೆ. ಇತಿಹಾಸವನ್ನು ಗಮನಿಸಿದರೆ, ಮಹಾನ್ ನಾಯಕರು ಆರಂಭದಲ್ಲಿ 'ತೋಳ'ಗಳಂತೆ ದ್ವೇಷಕ್ಕೊಳಗಾದವರೇ. ಅವರು ಸಮಾಜದ ತಪ್ಪು ನಿಯಮಗಳನ್ನು ವಿರೋಧಿಸಿದಾಗ ಜನ ಅವರನ್ನು ನಿಂದಿಸಿದರು. ಆದರೆ, ಅವರು ತಮ್ಮ ಸಮಗ್ರತೆಯನ್ನು ಬಿಟ್ಟುಕೊಡಲಿಲ್ಲ. ಸಾಕ್ರಟೀಸ್, ಬಸವಣ್ಣ ಅಥವಾ ಅಂಬೇಡ್ಕರ್ ಅವರಂಥವರು ಅಂದಿನ ಕಾಲದ ಕಟ್ಟುಪಾಡುಗಳಿಗೆ ಸವಾರಿ ಮಾಡಲು ಅವಕಾಶ ಕೊಡಲಿಲ್ಲ. ಅವರು ತಮ್ಮ ಸಿದ್ಧಾಂತಕ್ಕೆ ಬದ್ಧರಾಗಿದ್ದರು. ಅವರ ಸತ್ಯದ ದಾರಿ ಅನೇಕರಿಗೆ ದ್ವೇಷ ತರಿಸಿತ್ತು, ಆದರೆ ಇಂದು ಅದೇ ಲೋಕ ಅವರ ಪಾದಗಳಿಗೆ ನಮಸ್ಕರಿಸುತ್ತದೆ. ಬದುಕುವುದು ನೂರು ದಿನಗಳಲ್ಲ, ಒಂದು ದಿನವಾದರೂ ಸ್ವಾಭಿಮಾನದಿಂದ ಬದುಕಬೇಕು. ಇತರರ ಸವಾರಿಗೆ ಗುರಿಯಾಗುವ ಕತ್ತೆಯಾಗಿ ದಶಕಗಳ ಕಾಲ ಬದುಕುವುದಕ್ಕಿಂತ, ತನ್ನ ಸ್ವಂತಿಕೆ ಮತ್ತು ಸಮಗ್ರತೆಯನ್ನು ಕಾಪಾಡಿಕೊಂಡು, ಯಾರ ಹಂಗೂ ಇಲ್ಲದೆ ಬದುಕುವ ತೋಳದ ಜೀವನವೇ ಶ್ರೇಷ್ಠ.

ಅಂಬೇಡ್ಕರ್ ಅವರ ಅರ್ಥನೀತಿಯ ದಾರಿ

ವಿತ್ತ ವಿದ್ವತ್ತು

ಅಜಿತ್ ಶೆಟ್ಟಿ ಹೆರಂಜೆ
vveditoped@gmail.com

ಭಾರತದ ಇತಿಹಾಸದಲ್ಲಿ ಡಾ. ಬಿ.ಆರ್ ಅಂಬೇಡ್ಕರ್ ಅವರನ್ನು ಕೇವಲ ಸಾಮಾಜಿಕ ಕ್ರಾಂತಿಕಾರಿ ಅಥವಾ ಸಂವಿಧಾನ ಶಿಲ್ಪಿ ಎಂದು ಕರೆಯುವುದು ಅವರ ಬಹುಮುಖಿ ಪ್ರತಿಭೆಗೆ ನೀಡುವ ಅಲ್ಪ ಗೌರವ. ಅವರು ಮೂಲತಃ ಒಬ್ಬ ಶ್ರೇಷ್ಠ ಅರ್ಥಶಾಸ್ತ್ರಜ್ಞ. ಅಂಬೇಡ್ಕರ್ ಅವರ ಆರ್ಥಿಕ ಚಿಂತನೆಗಳು ಕೇವಲ ಸಿದ್ಧಾಂತಗಳಾಗಿರಲಿಲ್ಲ; ಅವು ಬ್ರಿಟಿಷರು ಭಾರತದ ಸಂಪತ್ತನ್ನು ವ್ಯವಸ್ಥಿತವಾಗಿ ಲೂಟಿ ಮಾಡುವುದನ್ನು ತಡೆಯಲು ಹೂಡಿದ ಬೌದ್ಧಿಕ ಯುದ್ಧತಂತ್ರಗಳಾಗಿದ್ದವು. 1920 ಮತ್ತು 1930ರ ದಶಕದಲ್ಲಿ ಅವರು ಮಂಡಿಸಿದ ಪ್ರಬಂಧಗಳು ಮತ್ತು ನೀಡಿದ ಸಾಕ್ಷ್ಯಗಳು ಭಾರತದ ಸಾವಿರಾರು ಕೋಟಿ ರೂಪಾಯಿಗಳ ಸಂಪತ್ತನ್ನು ಬ್ರಿಟಿಷರ ಪಾಲಾಗುವುದರಿಂದ ರಕ್ಷಿಸಿದ್ದವು.

1918ರಲ್ಲಿ ಮೊದಲ ಮಹಾಯುದ್ಧ ಅಂತ್ಯಗೊಂಡಾಗ ಬ್ರಿಟನ್ ವಿಜಯೋತ್ಸವ ಆಚರಿಸುತ್ತಿದ್ದರೂ, ಒಳಗಿನಿಂದ ಅದು ಆರ್ಥಿಕವಾಗಿ ಹೈರಾಣಾಗಿತ್ತು. ಯುದ್ಧಕ್ಕಾಗಿ ಅಮೆರಿಕದಂತಹ ದೇಶಗಳಿಂದ ಪಡೆದಿದ್ದ ಬೃಹತ್ ಸಾಲವನ್ನು ತೀರಿಸಲು ಬ್ರಿಟನ್ ತನ್ನ ವಸಾಹತುಗಳ ಮೇಲೆ ಕಣ್ಣಿಟ್ಟಿತು. ಅದರಲ್ಲಿ ಪ್ರಮುಖವಾದುದು ಭಾರತ. ಭಾರತದ ಸಂಪತ್ತನ್ನು ಲಂಡನ್ನಿಗೆ ಹರಿಸಲು ಬ್ರಿಟಿಷರು ಬಳಸುತ್ತಿದ್ದ ಪ್ರಮುಖ ಅಸ್ತ್ರವೆಂದರೆ 'ಹಣಕಾಸು ನೀತಿ'. ಅಂದು ರೂಪಾಯಿ ಮತ್ತು ಪೌಂಡ್ ನಡುವಿನ ವಿನಿಮಯ ದರವನ್ನು ಬ್ರಿಟಿಷ್ ಅಧಿಕಾರಿಗಳೇ ನಿರ್ಧರಿಸುತ್ತಿದ್ದರು, ಮತ್ತು ಅದಕ್ಕೆ ನಿರ್ದಿಷ್ಟವಾದ ಮಾನದಂಡಗಳನ್ನು ಬಳಸುತ್ತಿರಲಿಲ್ಲ. ಒಂದು ರೂಪಾಯಿಗೆ ಎಷ್ಟು ಪೌಂಡ್ ಅಥವಾ ಎಷ್ಟು ಚಿನ್ನ ನೀಡಬೇಕು ಎಂಬುದು ಬ್ರಿಟಿಷ್ ವ್ಯಾಪಾರಿಗಳ ಲಾಭಕ್ಕೆ ಅನುಗುಣವಾಗಿ ಬದಲಾಗುತ್ತಿತ್ತು. ಈ ವಿನಿಮಯ ದರದ ಆಟದಲ್ಲಿ ಭಾರತದ ರೈತರು ಬೆಳೆದ ಬೆಳೆ ಅಗ್ಗವಾಗಿ ವಿದೇಶಕ್ಕೆ ಹೋಗುತ್ತಿತ್ತು. ಆದರೆ ಭಾರತವು ವಿದೇಶದಿಂದ ಆಮದು ಮಾಡಿಕೊಳ್ಳುವ ಸರಕುಗಳು ಅತಿಯಾದ ಬೆಲೆಗೆ ಮಾರಾಟವಾಗುತ್ತಿದ್ದವು. ಈ ಮೂಲಕ ಭಾರತದ ಶ್ರಮಿಕರ ಸಂಪತ್ತು 'ಅದೃಶ್ಯ'ವಾಗಿ ಬ್ರಿಟನ್ ತಲುಪುತ್ತಿತ್ತು.

ಬ್ರಿಟಿಷ್ ಆರ್ಥಿಕ ಲೂಟಿಯ ಬಯಲು

1923ರಲ್ಲಿ ಅಂಬೇಡ್ಕರ್ ಅವರು ಲಂಡನ್ ಸ್ಕೂಲ್ ಆಫ್ ಎಕನಾಮಿಕ್ಸ್‌ನಲ್ಲಿ ಮಂಡಿಸಿದ 'The Problem of the Rupee: Its Origin and Its Solution' ಎಂಬ ಪ್ರಬಂಧವು ಬ್ರಿಟಿಷ್ ಸರ್ಕಾರದ ನಿದ್ದೆಗೆಡಿಸಿತು. ಅಂದು ಜಗತ್ತಿನ ಖ್ಯಾತ ಅರ್ಥಶಾಸ್ತ್ರಜ್ಞ ಜಾನ್ ಮೇನಾರ್ಡ್ ಕೇನ್ಸ್ ಅವರು ಭಾರತಕ್ಕೆ 'ಗೋಲ್ಡ್ ಎಕ್ಸ್‌ಚೇಂಜ್ ಸ್ಟ್ಯಾಂಡರ್ಡ್' ಎಂಬ ವ್ಯವಸ್ಥೆಯನ್ನು ಶಿಫಾರಸು ಮಾಡಿದ್ದರು. ಇದರ ಪ್ರಕಾರ, ಭಾರತದ ರೂಪಾಯಿ ಮೌಲ್ಯವನ್ನು ಬ್ರಿಟಿಷ್ ಪೌಂಡಿಗೆ ಜೋಡಿಸಿ, ಅದರ ಹೆಸರಿನಲ್ಲಿರುವ ಚಿನ್ನದ ಮೀಸಲನ್ನು ಲಂಡನ್ನಿನಲ್ಲಿ ಇಡಲಾಗುತ್ತಿತ್ತು. ಅಂಬೇಡ್ಕರ್ ಅವರು ಈ ವ್ಯವಸ್ಥೆಯನ್ನು ಅತ್ಯಂತ ಕಟುವಾಗಿ ಟೀಕಿಸಿದರು. ಅವರು ಹೇಳಿದಂತೆ, ಈ ವ್ಯವಸ್ಥೆಯು ಭಾರತದ ಚಿನ್ನವನ್ನು ಲಂಡನ್ನಿನ ಬ್ಯಾಂಕುಗಳಲ್ಲಿ ಒತ್ತೆಯಾಳನ್ನಾಗಿ ಮಾಡಿದೆ. ರೂಪಾಯಿ ಮೌಲ್ಯ ಸ್ಥಿರವಾಗಿರಬೇಕಾದರೆ ಕೇವಲ ವಿನಿಮಯ ದರ ಮುಖ್ಯವಲ್ಲ, ದೇಶದ ಒಳಗೆ ವಸ್ತುಗಳ ಬೆಲೆ ಸ್ಥಿರವಾಗಿರಬೇಕು (Internal Price Stability) ಎಂದು ಅವರು ವಾದಿಸಿದರು. ಬ್ರಿಟಿಷರು ವಿನಿಮಯ ದರವನ್ನು ಹೆಚ್ಚಿಸಿ (High Exchange Rate), ಭಾರತದ ರಫ್ತುದಾರರಿಗೆ (ರೈತರಿಗೆ) ಸಿಗಬೇಕಾದ ಹಣವನ್ನು ಕಸಿದುಕೊಳ್ಳುತ್ತಿದ್ದಾರೆ ಎಂದು ಅವರು ಅಂಕಿ ಅಂಶಗಳ ಸಮೇತ ಸಾಬೀತುಪಡಿಸಿದರು.

ಆರ್‌ಬಿಐ ಎಂಬ ತಡೆಗೋಡೆ

1926ರಲ್ಲಿ ಭಾರತೀಯ ಹಣಕಾಸು ಮತ್ತು ಕರೆನ್ಸಿಯ ಮೇಲಿನ 'ರಾಯಲ್ ಕಮಿಷನ್' (ಹಿಲ್ಟನ್ ಯಂಗ್ ಆಯೋಗ) ಭಾರತಕ್ಕೆ ಭೇಟಿ ನೀಡಿತು. ಅಂಬೇಡ್ಕರ್ ಅವರು ಈ ಆಯೋಗದ ಮುಂದೆ ನೀಡಿದ ಸಾಕ್ಷ್ಯವು ಆಧುನಿಕ ಭಾರತದ ಆರ್ಥಿಕತೆಗೆ ಅಡಿಪಾಯ ಹಾಕಿತು. ಅಂಬೇಡ್ಕರ್ ಅವರು ವಾದಿಸಿದ ಪ್ರಮುಖ ಅಂಶವೆಂದರೆ: ಭಾರತಕ್ಕೆ ಒಂದು 'ಸ್ವಾಯತ್ತ ಕೇಂದ್ರೀಯ ಬ್ಯಾಂಕ್' ಬೇಕು. ಅದು ಬ್ರಿಟಿಷ್ ಸರ್ಕಾರದ ಅಧೀನದಲ್ಲಿರಬಾರದು ಮತ್ತು ಖಾಸಗಿ ಬ್ಯಾಂಕರ್‌ಗಳ ಹಿತಾಸಕ್ತಿಯನ್ನು ಕಾಪಾಡಬಾರದು. ಬದಲಿಗೆ, ಅದು ಭಾರತದ ಸಾರ್ವಜನಿಕರ ಹಿತಕ್ಕಾಗಿ ಕೆಲಸ ಮಾಡಬೇಕು ಎಂದು ತಮ್ಮ ವಾದವನ್ನು ತರ್ಕಬದ್ಧವಾಗಿ ಮುಂದಿಟ್ಟರು. ಅವರ ಈ ದೃಢವಾದ ನಿಲುವುಗಳಿಂದಾಗಿಯೇ 1934ರಲ್ಲಿ ಆರ್‌ಬಿಐ ಕಾಯ್ದೆ ಅಂಗೀಕಾರವಾಗಿ, 1935ರ ಏಪ್ರಿಲ್ 1ರಂದು ಭಾರತೀಯ ರಿಸರ್ವ್ ಬ್ಯಾಂಕ್ ಜನ್ಮತಾಳಿತು. ಆರ್‌ಬಿಐ ಸ್ಥಾಪನೆಯಾದ ನಂತರ, ಭಾರತದ ಹಣದ ಮುದ್ರಣ ಮತ್ತು ಚಿನ್ನದ ಮೀಸಲನ್ನು ನಿರ್ವಹಿಸುವ ಹಕ್ಕು ಬ್ರಿಟಿಷ್ ಅಧಿಕಾರಶಾಹಿಯಿಂದ ತಪ್ಪಿ ಒಂದು ಸಾಂಸ್ಥಿಕ ವ್ಯವಸ್ಥೆಯಾಗಿ ಭಾರತದ ಒಳಗೇ ಉಳಿಯಿತು. ಇದು ಭಾರತದ ಒಂದು ಹಂತಕ್ಕೆ ತಡೆಯಬಲ್ಲ ದೊಡ್ಡ 'ಚೆಕ್ ಡ್ಯಾಮ್' ಆಯಿತು.

ಪಟ್ಟುಬಿಡದ ತಾರ್ಕಿಕ ವ್ಯಕ್ತಿ

ಅಂಬೇಡ್ಕರ್ ಅವರ ತರ್ಕ ಎಷ್ಟು ಪ್ರಬಲವಾಗಿತ್ತೆಂದರೆ ಸ್ವತಃ ಬ್ರಿಟಿಷ್ ಅಧಿಕಾರಿಗಳೇ ಮಾರುಹೋದರು. ಅವರ ಗುರು ಎಡ್ವಿನ್ ಕ್ಯಾನನ್ ಅಂಬೇಡ್ಕರ್ ಅವರ ಬಹುತೇಕ ವಾದಗಳನ್ನು ಒಪ್ಪದಿದ್ದರೂ 'ಅವರ ವಿಚಾರಗಳಲ್ಲಿ ಪ್ರಚೋದನಕಾರಿ ತಾಜಾತನ

ಇದೆ' ಎಂದು ಹೊಗಳಿದರು. ಬ್ರಿಟಿಷ್ ಹಣಕಾಸು ಸದಸ್ಯ ಸರ್ ಬೇಸಿಲ್ ಬ್ಲ್ಯಾಕೆಟ್‌ಗೆ ಅಂಬೇಡ್ಕರ್ ತರ್ಕ ದೊಡ್ಡ ತಲೆನೋವಾಯಿತು. ಅರ್ಥಶಾಸ್ತ್ರಜ್ಞ ನರೇಂದ್ರ ಜಾಧವ್ ದಾಖಲಿಸಿದಂತೆ ಬ್ರಿಟಿಷ್ ಆಂತರಿಕ ದಾಖಲೆಗಳಲ್ಲಿ ಅಂಬೇಡ್ಕರ್ ಅವರನ್ನು 'ಅತ್ಯಂತ ಕಠಿಣ ತಾರ್ಕಿಕ ವ್ಯಕ್ತಿ' ಎಂದು ಉಲ್ಲೇಖಿಸಲಾಗಿದೆ. ವೈಸ್‌ರಾಯ್ ವೇವಲ್ ಡೈರಿಯಲ್ಲಿ ಅಂಬೇಡ್ಕರ್ ಅವರ ಆರ್ಥಿಕ ಚತುರತೆ ಬ್ರಿಟಿಷ್ ಖಜಾನೆಗೆ ಹೇಗೆ ಸಂಕಷ್ಟ ತರುತ್ತದೆ ಎಂದು ಆತಂಕದಿಂದ ದಾಖಲಿಸಿದ್ದಾರೆ. ಬ್ರಿಟಿಷ್ ಸಾಮ್ರಾಜ್ಯಶಾಹಿ ಭಾರತವನ್ನು ಆರ್ಥಿಕ ಗುಲಾಮಗಿರಿಯಲ್ಲಿ ಇರಿಸಲು ಹೆಣೆದ ಕರೆನ್ಸಿ ನೀತಿಗೆ ತರ್ಕಬದ್ಧ ಅಂಕಿ ಅಂಶಗಳ ಮೂಲಕ ಮೊದಲ ಬೌದ್ಧಿಕ ಕೊಡಲಿ ಪೆಟ್ಟು ನೀಡಿದ ಅರ್ಥಶಾಸ್ತ್ರಜ್ಞ ಅಂಬೇಡ್ಕರ್ ಎಂಬ ಮಾತು ಅಕ್ಷರಶಃ ಸತ್ಯ.

ಅಂಬೇಡ್ಕರ್ ನೀತಿ

ಅಂಬೇಡ್ಕರ್ ಅವರ ಪ್ರಯತ್ನಗಳು ಕೊಳ್ಳೆಯನ್ನು ಸಂಪೂರ್ಣವಾಗಿ ತಡೆಯಲಿಲ್ಲ, ಆದರೆ ಭಾರತವನ್ನು ಗುಡಿಸಿ ಗುಂಡಾಂತರ ಮಾಡುವ ಬ್ರಿಟಿಷರ ಯೋಜನೆ ಫಲಕಾರಿಯಾಗಲಿಲ್ಲ. ಭಾರತದ ಹಣದ ಹೊಳೆಗೆ ಅವರ ನೀತಿ 'ಚೆಕ್ ಡ್ಯಾಮ್' ಹಾಕಿತು. ವಿದ್ವಾಂಸರ ಸಂಶೋಧನೆಯ ಪ್ರಕಾರ ಬ್ರಿಟಿಷರು ಇಂದಿನ ಲೆಕ್ಕಾಚಾರದಲ್ಲಿ ಸುಮಾರು 44.6 ಟ್ರಿಲಿಯನ್ ಸಂಪತ್ತನ್ನು ಕೊಳ್ಳೆ ಹೊಡೆದರು. ಆದರೆ ಆರ್‌ಬಿಐ ಸ್ಥಾಪನೆಯಿಂದ ಬ್ರಿಟಿಷರ ಪ್ರತಿ ವ್ಯವಹಾರವು ಸಾಂಸ್ಥಿಕ ಚೌಕಟ್ಟಿನೊಳಗೆ ಬಂದು ಲೆಕ್ಕಪತ್ರದಲ್ಲಿ ದಾಖಲಾಯಿತು. ಅಲ್ಲಿಯವರೆಗೆ ಅವರು ಮಾಡುತ್ತಿದ್ದ ನಗ್ನ ಲೂಟಿಗೆ ತಡೆ ಬಿತ್ತು; ಯುದ್ಧದ ಹೆಸರಿನಲ್ಲಿ ಭಾರತದ ಸಂಪತ್ತನ್ನು ಬಳಸಿಕೊಂಡರೆ ಅದನ್ನು 'ಬಾಕಿ ಸಾಲ' ಎಂದು ಕಾಗದದ ಮೇಲಾದರೂ ಒಪ್ಪಿಕೊಳ್ಳಲೇಬೇಕಾದ ಅನಿವಾರ್ಯತೆ ಬ್ರಿಟನ್ನಿಗೆ ಎದುರಾಯಿತು. ಅಷ್ಟೇ ಅಲ್ಲ, ಕರೆನ್ಸಿ ಮುದ್ರಣಕ್ಕೆ ಆರ್‌ಬಿಐ ಅಳವಡಿಸಿದ ಕಟ್ಟುನಿಟ್ಟಾದ ಮೀಸಲು ವ್ಯವಸ್ಥೆಯು (Reserve Framework) ಬ್ರಿಟಿಷರ ಮನಬಂದಂತೆ ಹಣ ಮುದ್ರಿಸುವ ದಾರಿಯನ್ನು ಮುಚ್ಚಿತು. ಇದರ ಪರಿಣಾಮವಾಗಿಯೇ, ಭಾರತ ಬಿಟ್ಟು ಹೋಗುವಾಗ ಬ್ರಿಟಿಷರು ಭಾರತದ ಅಧಿಕೃತ ಸಾಲಗಾರರಾಗಿ ನಿಲ್ಲಬೇಕಾಯಿತು. ವಸಾಹತುಶಾಹಿ ಇತಿಹಾಸದಲ್ಲಿ ಬೇರೆ ಯಾವ ದೇಶದಲ್ಲಿಯೂ ಆಗದ ಇಂತಹ ಮುಜುಗರ ಬ್ರಿಟನ್ನಿಗೆ ಎದುರಾಗಲು ಅಂಬೇಡ್ಕರ್ ರೂಪಿಸಿದ ಆರ್ಥಿಕ ತಡೆಗೋಡೆಯೇ ಕಾರಣ. ಭಾರತದ ರೂಪಾಯಿ ಮೌಲ್ಯವು ಸ್ಥಿರತೆ ಕಾಪಾಡಿಕೊಂಡಿತು. ಒಟ್ಟಾರೆ ಬ್ರಿಟನ್ 1.7 ಬಿಲಿಯನ್ ಪೌಂಡ್ ಮರುಪಾವತಿ ಮಾಡಬೇಕಾಯಿತು. ಅಂಬೇಡ್ಕರ್ ನೀತಿಯ ಭದ್ರ ಬುನಾದಿ ಮತ್ತು ದಿಕ್ಸೂಚಿ ಬಲದಿಂದ ಭಾರತ ಐಎಂಎಫ್ ಮತ್ತು ವಿಶ್ವ ಬ್ಯಾಂಕಿನ ಸ್ಥಾಪಕ ಸದಸ್ಯರಾಯಿತು.

ಸ್ವತಂತ್ರ ಭಾರತಕ್ಕೆ ಆರ್ಥಿಕ ಪ್ರಾಣವಾಯು

ಪಟ್ನಾಯಕ್ ಅವರ ಸಂಶೋಧನೆಯಿಂದ 44.6 ಟ್ರಿಲಿಯನ್ ಡಾಲರ್ ಕಲೋನಿಯಲ್ ಲೂಟಿ ಎಂದು ಪ್ರಮಾಣೀಕರಿಸಿದೆ. ಇದರ ನಡುವೆಯೂ ಆರ್‌ಬಿಐನಲ್ಲಿ, ₹1,700 ಕೋಟಿಯಷ್ಟು ಸಂಪತ್ತು, 225 ಟನ್ ಚಿನ್ನ, ವಿದೇಶಿ ಭದ್ರತಾ ಠೇವಣಿ ರೂಪದಲ್ಲಿ ಉಳಿಯಿತು. ಇಂದಿನ ಮೌಲ್ಯದಲ್ಲಿ ಸುಮಾರು ₹22 ಲಕ್ಷ ಕೋಟಿ ಅಥವಾ 260–280 ಬಿಲಿಯನ್ ಡಾಲರ್ ಎಂದು ಅಂದಾಜಿಸಬಹುದು. ಆಗಿನ ಚಿನ್ನದ ದರ ಪ್ರತಿ 10 ಗ್ರಾಮಿಗೆ ₹88 ಇತ್ತು. ಆದರೆ ಈ ಕುರಿತು ಇನ್ನಷ್ಟು ಸಂಶೋಧನೆಗಳಾದರೆ ಮಾತ್ರ ನಿಖರ ಮೊತ್ತ ತಿಳಿಯಲು ಸಾಧ್ಯ. 1947–48ರ ಮೊದಲ ಬಜೆಟ್ ಕೇವಲ ₹197 ಕೋಟಿ. ಅಂದರೆ ಅಂಬೇಡ್ಕರ್ ಉಳಿಸಿದ ₹1,700 ಕೋಟಿ ಅಂದಿನ ಬಜೆಟಿಗಿಂತ 8.6 ಪಟ್ಟು ಹೆಚ್ಚು. ಇದೇ ಹಣದಿಂದ ಸ್ವತಂತ್ರ ಭಾರತ ಸೈನ್ಯ ಕಟ್ಟಿತು, ಸರ್ಕಾರಿ ನೌಕರರ ಸಂಬಳ ಕೊಟ್ಟಿತು, ಪಂಚವಾರ್ಷಿಕ ಯೋಜನೆಗಳಿಗೆ ಬಂಡವಾಳ ಹಾಕಿತು ಮತ್ತು ಪಾಕಿಸ್ತಾನ ವಿಭಜನೆಯ ಸಂದರ್ಭದಲ್ಲಿ ಬ್ರಿಟನ್‌ನಿಂದ 1.7 ಬಿಲಿಯನ್ ಪೌಂಡ್ ವಾಪಸ್ ಪಡೆಯಿತು. ಅಂಬೇಡ್ಕರ್ ಈ ಮೂಲಕ ಸ್ವತಂತ್ರ ಭಾರತಕ್ಕೆ ಆರ್ಥಿಕ ಪ್ರಾಣವಾಯು ನೀಡಿದರು. ಅವರ ರಕ್ಷಣೆ ಇಲ್ಲದಿದ್ದರೆ ಸ್ವಾತಂತ್ರ್ಯ ಸಿಕ್ಕಿ ಎರಡೇ ವರ್ಷದಲ್ಲಿ ಭಾರತ ನೇಪಾಳ, ಕ್ಯೂಬಾ, ಶ್ರೀಲಂಕಾದಲ್ಲಿ ಆದಂತೆ ಖಾಲಿ ಖಜಾನೆ, ಅಸ್ಥಿರ ರೂಪಾಯಿ ಮತ್ತು ವಿದೇಶಿ ಸಾಲದ ಸಂಕೋಲೆಯಲ್ಲಿ ಸಿಲುಕುತ್ತಿತ್ತು.

ಮೊದಲ ಬಾರಿ ಸಂದ ಗೌರವ

ಅಂಬೇಡ್ಕರ್ ಅವರ ಈ ಮಹತ್ವದ ಕಾರ್ಯ ಸ್ವತಂತ್ರ ಭಾರತದ ಇತಿಹಾಸದಲ್ಲಿ ಬಹಳ ಕಡಿಮೆ ಚರ್ಚೆಗೆ ಒಳಗಾಯಿತು. ಅವರ ವಿಚಾರದ ಲೇಖನ, ಪ್ರಬಂಧ, ಸಂಶೋಧನೆಗಳು ಬಹುಪಾಲು ಸಾಮಾಜಿಕ ನ್ಯಾಯ ಮತ್ತು ಸಂವಿಧಾನದ ವಿಷಯಗಳಿಗೆ ಮಾತ್ರ ಸೀಮಿತವಾಯಿತು. ಇದು ಭಾರತದ ಬೌದ್ಧಿಕ ಚರಿತ್ರೆಯ ದೊಡ್ಡ ನಷ್ಟ. ಅಂಬೇಡ್ಕರ್ ಅವರ ಆರ್ಥಿಕ ಚಿಂತನೆಯ ಕುರಿತು 2015ರಲ್ಲಿ ಮಾತನಾಡಿದ ಪ್ರಧಾನ ಮಂತ್ರಿ ಮೋದಿ, ಅಂಬೇಡ್ಕರ್ ಅವರ ಆರ್ಥಿಕ ಚಿಂತನೆ ಮತ್ತು ದೃಷ್ಟಿಕೋನ ಇನ್ನೂ ಸಂಪೂರ್ಣವಾಗಿ ಅರ್ಥವಾಗಿಲ್ಲ ಎಂದು ಹೇಳಿದರು. ಬಹುಶಃ ಇದನ್ನು ಅರಿತೇ 2016ರ ಡಿಸೆಂಬರ್ 31ರಂದು ಭೀಮ್ ಆ್ಯಪ್ ಲಾಂಚ್ ಮಾಡುವಾಗ ಅದಕ್ಕೆ ಬಾಬಾಸಾಹೇಬ್ ಅವರ ಹೆಸರಿಟ್ಟು, ಅಂಬೇಡ್ಕರ್ ಅವರ ಆರ್ಥಿಕ ಕೊಡುಗೆಯ ಕುರಿತು ಭಾರತದ ಕರೆನ್ಸಿ ವ್ಯವಸ್ಥೆ, ಕೇಂದ್ರೀಯ ಬ್ಯಾಂಕಿನ ಕಲ್ಪನೆ ಮತ್ತು ಫೆಡರಲ್ ವ್ಯವಸ್ಥೆಯ ಹಣಕಾಸು ಚೌಕಟ್ಟು – ಇವೆಲ್ಲದರಲ್ಲೂ ಒಬ್ಬ ಮಹಾನ್ ವ್ಯಕ್ತಿಯ ದರ್ಶನ ಸ್ಪಷ್ಟವಾಗಿ ಕಾಣುತ್ತದೆ. ಆ ಮಹಾನ್ ವ್ಯಕ್ತಿ ಬೇರೆ ಯಾರೂ ಅಲ್ಲ ಎಂದು ಹೇಳಿದರು. ಸ್ವಾತಂತ್ರ್ಯದ ನಂತರ ಅಂಬೇಡ್ಕರ್ ಅವರ ಆರ್ಥಿಕ ಕೊಡುಗೆಯನ್ನು ಅಧಿಕೃತವಾಗಿ ಗುರುತಿಸಿ ಗೌರವಿಸಿದ ಮೊದಲ ಪ್ರಧಾನ ಮಂತ್ರಿ ಮೋದಿ. ಯೋಚಿಸಿ– ಯಾಕೆ ಅಂಬೇಡ್ಕರ್ ಅವರನ್ನು ಕೇವಲ ಸಾಮಾಜಿಕ ನ್ಯಾಯಕ್ಕೆ ಸೀಮಿತ ಮಾಡಿದರು? Indeed, it is Ambedkar Way & India's Way.

ಭಾಷಾನೀತಿ

ಸಾಮಗ ದತ್ತಾತ್ರಿ, ಬೆಂಗಳೂರು

ಶಿಕ್ಷಣ ಮಾಧ್ಯಮ: ಸುಪ್ರೀಂ ದ್ವಂದ್ವ

ಇದೇ ತಿಂಗಳ 12ರಂದು ಸುಪ್ರೀಂ ಕೋರ್ಟಿನ ದ್ವಿಸದಸ್ಯ ಪೀಠ ನೀಡಿದ ರಾಜಸ್ಥಾನೀ ಕುರಿತ ತೀರ್ಪು ಕರ್ನಾಟಕದಲ್ಲಿ ಕನ್ನಡ ಮಾಧ್ಯಮಕ್ಕೆ ಬಲ ನೀಡುವುದೇ? ಇಲ್ಲವೆನ್ನುವುದೇ ಬಹುಶಃ ಉತ್ತರ ಅಲ್ಲವೇ! ಈ ತೀರ್ಪಿಗೂ ಇದಕ್ಕೂ ಮುಂಚೆ 2014ರಲ್ಲಿ ಕರ್ನಾಟಕದ ಪ್ರಕರಣಕ್ಕೆ ಸಂಬಂಧಿಸಿ ಸುಪ್ರೀಂ ಕೋರ್ಟ್ ನೀಡಿದ್ದ ತೀರ್ಪಿಗೂ ತತ್ವಶಃ ಏನೂ ವ್ಯತ್ಯಾಸವಿಲ್ಲ. ಎರಡೂ ತೀರ್ಪುಗಳನ್ನು ಸಂವಿಧಾನದ ವಿಧಿ 19(1)(ಎ) ನೆಲೆಯಲ್ಲೇ ಸುಪ್ರೀಂ ಕೋರ್ಟು ನೀಡಿರುವುದು. ಅಂದರೆ ಮಗುವಿನ ಶಿಕ್ಷಣ ಮಾಧ್ಯಮ ಯಾವುದಿರಬೇಕೆಂಬ ಆಯ್ಕೆಯ ಹಕ್ಕು ದೊರಕುವುದು ಮಗು ಅಥವಾ ಅದರ ತಂದೆ–ತಾಯಿ ಅಥವಾ ಪೋಷಕರಿಗೆ ಮಾತ್ರ.

ಸಂವಿಧಾನದ ವಿಧಿ 19(1)(ಎ)ರಲ್ಲಿ ಈ ಹಕ್ಕು ಅಂತರ್ಗತವಾಗಿದೆ ಎಂದು ವ್ಯಾಖ್ಯಾನಿಸುತ್ತದೆ ಸುಪ್ರೀಂ ಕೋರ್ಟ್. ಎರಡು ಪ್ರಕರಣಗಳಿಗೆ ಇರುವ ವ್ಯತ್ಯಾಸವೆಂದರೆ, 2014ರ ಪ್ರಕರಣದಲ್ಲಿ ಮೇಲ್ಮನವಿದಾರ ಆಗಿದ್ದ ಕರ್ನಾಟಕ ಪೋಷಕರ ಸಂಘವು ಇಂಗ್ಲಿಷ್ ಮಾಧ್ಯಮದ ಆಯ್ಕೆ ತನಗಿರುವ ಸಾಂವಿಧಾನಿಕ ಹಕ್ಕು ಎಂಬ ವಾದವನ್ನು ಮುಂದಿಟ್ಟಿತ್ತು (ರಾಜ್ಯ ಸರ್ಕಾರ ಕನ್ನಡ ಮಾಧ್ಯಮವನ್ನು ಕಡ್ಡಾಯ ಮಾಡಿತ್ತು).

ರಾಜಸ್ಥಾನದ ಪ್ರಕರಣದಲ್ಲಿ ಮನವಿದಾರರಾದ ಪದಮ್ ಮೆಹ್ತಾ ಮತ್ತು ಇತರರದು ರಾಜಸ್ಥಾನಿ ಭಾಷೆಯಲ್ಲಿ ಶಿಕ್ಷಣ ನೀಡಬೇಕೆಂಬ ಕೋರಿಕೆ. ರಾಜಸ್ಥಾನ ಸರ್ಕಾರ ಇದನ್ನು ತಿರಸ್ಕರಿಸಿತ್ತು. ಎರಡು ತೀರ್ಪುಗಳಲ್ಲೂ ರಾಜ್ಯ ಸರ್ಕಾರಗಳ ನಿಲುವನ್ನು ಸುಪ್ರೀಂ ಕೋರ್ಟು ಪುರಸ್ಕರಿಸಿಲ್ಲ. ಕರ್ನಾಟಕದಲ್ಲಿ ಪೋಷಕರ ಸಂಘ ಆಂಗ್ಲ ಮಾಧ್ಯಮದ ಪರವಾಗಿತ್ತು. ರಾಜಸ್ಥಾನದಲ್ಲಿ ಮನವಿದಾರರು ರಾಜಸ್ಥಾನಿ ಭಾಷೆಯ ಪರ ವಾದಿಸಿದ್ದರು. ಎರಡು ಪ್ರಕರಣಗಳಲ್ಲೂ ಮಗುವಿನ ಶಿಕ್ಷಣ ಮಾಧ್ಯಮದ ಆಯ್ಕೆಯಲ್ಲಿ ಸಂವಿಧಾನಾತ್ಮಕವಾಗಿ ತಂದೆ ತಾಯಿ/ಪೋಷಕರದು ನಿರ್ಣಾಯಕ ಪಾತ್ರ ಎನ್ನುವುದು ಸುಪ್ರೀಂ ಕೋರ್ಟಿನ ತೀರ್ಪುಗಳ ಪ್ರಮಾಣ.

ಮಾತೃಭಾಷಾ ಶಿಕ್ಷಣದ ಪ್ರಾಮುಖ್ಯತೆಯನ್ನು ಒತ್ತಿ ಹೇಳುವ ಶಿಕ್ಷಣ ತಜ್ಞರ ಹೇಳಿಕೆಗಳು, ಕೊಠಾರಿ ಆಯೋಗದ ವರದಿ, ಮಕ್ಕಳ ಕಡ್ಡಾಯ ಶಿಕ್ಷಣ ಹಕ್ಕು ಕಾಯ್ದೆ 2009, ಅಲ್ಲಿನ ಸೆಕ್ಷನ್ 29(2)(ಎಫ್), ಸಂವಿಧಾನದ ವಿಧಿ 350ಎ, ಹಿಂದಿನ ತೀರ್ಪುಗಳು, 1968 ಮತ್ತು 1986ರ ರಾಷ್ಟ್ರೀಯ ಶಿಕ್ಷಣ ನೀತಿ, 1992ರ ರಾಷ್ಟ್ರೀಯ ಶಿಕ್ಷಣ ನೀತಿ, 2020ರ ರಾಷ್ಟ್ರೀಯ ಶಿಕ್ಷಣ ನೀತಿ ಹೀಗೆ ವಿವಿಧ ವಿಷಯಗಳು ತೀರ್ಪಿನಲ್ಲಿ ಚರ್ಚಿತವಾಗಿವೆ. ಸಂವಿಧಾನದ ವಿಧಿ 19(1)(ಎ) ನೀಡುವ ಹಕ್ಕನ್ನು ಉಲ್ಲೇಖಿಸುವ ಮೂಲಕ ಮನವಿದಾರರ ಪರವಾಗಿ ಮತ್ತು ರಾಜ್ಯ ಸರ್ಕಾರಗಳ ನಿಲುವಿಗೆ ವಿರುದ್ಧವಾಗಿ ಸುಪ್ರೀಂ ಕೋರ್ಟ್ ತೀರ್ಪುಗಳು ಇವೆಯೆನ್ನುವುದು ಗಮನಾರ್ಹ.

ಎಂದ ಮೇಲೆ ಜಗತ್ತಿನಾದ್ಯಂತ ಶಿಕ್ಷಣ ತಜ್ಞರು ಪ್ರತಿಪಾದಿಸುವ ಮಗುವಿನ ಮೊದಲ ಶಿಕ್ಷಣ ಮಾತೃಭಾಷೆಯಲ್ಲಿರಬೇಕೆನ್ನುವ ತತ್ವವು ನಮ್ಮ ಸಂವಿಧಾನದ ನೆಲೆಯಲ್ಲಿ ಪುರಸ್ಕೃತಗೊಳ್ಳದು ಎಂದಾಯಿತಲ್ಲವೇ? ಕರ್ನಾಟಕದ ಮೂಲೆ ಮೂಲೆಗಳಲ್ಲಿ ವ್ಯಾಪಿಸಿರುವ ಖಾಸಗಿ ಆಂಗ್ಲ ಮಾಧ್ಯಮ ಶಾಲೆಗಳಿಗೆ ಮಕ್ಕಳನ್ನು ಸೇರಿಸುವ ಹಂಬಲ ಮತ್ತು ತವಕ ಪೋಷಕರದು! ಪರಿಣಾಮವಾಗಿ ಮಕ್ಕಳ ಹಾಜರಿ ಸಾಕಷ್ಟು ಇಲ್ಲದೆ ಸಾವಿರಾರು ಸರ್ಕಾರೀ ಶಾಲೆಗಳು ಮುಚ್ಚಿವೆ; ಮುಚ್ಚುವ ಸ್ಥಿತಿಯಲ್ಲಿವೆ ಎನ್ನಬಹುದು. ಅಂದರೆ, ನಗರ ಹಾಗೂ ಪಟ್ಟಣಗಳ ಮಾತಂತಿರಲಿ ಗ್ರಾಮೀಣ ಪ್ರದೇಶಗಳಲ್ಲಿ ಸಹ ತಂದೆ ತಾಯಿ ಅಥವಾ ಪೋಷಕರಿಗೆ ಕನ್ನಡ ಮಾಧ್ಯಮ ಬೇಕಿಲ್ಲ, ಏಕೆ? ಕನ್ನಡ ಮಾಧ್ಯಮ ಅನ್ನ ಕೊಡದು!

ಶಿಕ್ಷಣ ಕ್ಷೇತ್ರಕ್ಕೆ ಸಂಬಂಧಿಸಿದಂತೆ, ಸುಪ್ರೀಂ ಕೋರ್ಟಿನ ತೀರ್ಪಿನ ಹಿನ್ನೆಲೆಯಲ್ಲಿ, ಮಗುವಿನ ಶಿಕ್ಷಣ ಮಾಧ್ಯಮ ನಿರ್ಧಾರವಾಗಬೇಕಾದುದು ನಮ್ಮಲ್ಲಿ ಜಗತ್ತಿನಾದ್ಯಂತ ಶಿಕ್ಷಣ ತಜ್ಞರು ಪ್ರತಿಪಾದಿಸುವ ಶೈಕ್ಷಣಿಕ ತತ್ವಾನುಸಾರವಾಗಿಯೋ? ಸಾಂವಿಧಾನಿಕ ಹಕ್ಕಿನ ಅಡಿಯಲ್ಲೋ? ಇದು ಸಮಸ್ಯೆ.

ಕೋವಿಡ್‌ನಿಂದ ಬದಲಾಗದ ನಾವು ಯುದ್ಧದಿಂದ ಬದಲಾದೇವೆ?

ಪದಸಾಗರ

ನವೀನ್ ಸಾಗರ್
vveditoped@gmail.com

ಪೆಟ್ರೋಲ್ ರೇಟ್ ಎಷ್ಟಾದರೇನಂತೆ, ನಾವಂತೂ ಹಂಡ್ರೆಡ್ಡೇ ಹಾಕಿಸೋವು, ಅಂತ ಮೊದಲೆಲ್ಲ ಬಹಳ ಹಗುರವಾಗಿ ತೆಗೆದುಕೊಳ್ಳುತ್ತಿದ್ದೆವು. ಪೆಟ್ರೋಲ್ ಡೀಸೆಲ್ ಬೆಲೆ ಮಧ್ಯರಾತ್ರಿಯಿಂದಲೇ ಒಂದು ರೂಪಾಯಿ ಏರಿಕೆ ಎಂಬ ಸುದ್ದಿ ಬಂದಕೂಡಲೇ ಪೆಟ್ರೋಲ್ ಬಂಕ್ ಮುಂದೆ ಕ್ಯೂ ನಿಲ್ಲುತ್ತಿದ್ದ ಗಾಡಿಗಳನ್ನು ನೋಡಿ ವಿಚಿತ್ರ ಅನಿಸುತ್ತಿತ್ತು. ಇವರೆಲ್ಲರೂ ಫುಲ್ ಟ್ಯಾಂಕ್ ಪೆಟ್ರೋಲ್ ಹಾಕಿಸಿದರೂ ಉಳಿಸೋದು ಅಬ್ಬಬ್ಬಾ ಅಂದರೆ ಮೂವತ್ತೋ ನಲವತ್ತೋ ರೂಪಾಯಿ. ಕಾರುಗಳಾದರೆ ನೂರು ನೂರೈವತ್ತು ರೂಪಾಯಿ. ಇದು ನಿಜಕ್ಕೂ ಸನ್ನಿಯಲ್ಲವಾ ಅಥವಾ ಮೂರ್ಖತನವಲ್ಲವಾ ಅಂದುಕೊಳ್ಳುತ್ತಿದ್ದೆ. ಕೆಲವರಂತೂ ಅದೇ ನೂರು ರುಪಾಯಿ ಪೆಟ್ರೋಲ್ ಹಾಕಿಸೋದಕ್ಕೂ ಕ್ಯೂ ನಿಂತುಬಿಡುತ್ತಿದ್ದರು. ಒಂದು ಎರಡು ರುಪಾಯಿ ಉಳಿಸಿ ಜಯಿಸೋದಾದ್ರೂ ಏನು ಅಂತೆಲ್ಲ ಅನಿಸುತ್ತಿತ್ತು. ಆದರೆ ಒಂದೊಂದು ರುಪಾಯಿ ಉಳಿತಾಯವೂ ಎಷ್ಟು ಮುಖ್ಯ ಎಂಬುದನ್ನು ಕಾಲ ಅರ್ಥ ಮಾಡಿಸುತ್ತದೆ. ಹಣದ ಬೆಲೆ ಏನು ಎಂಬುದನ್ನು ಜೀವನದ ಏರುಪೇರುಗಳು ತಿಳಿಸಿಕೊಡುತ್ತವೆ.

ಇಪ್ಪತ್ತೊಂದನೆಯ ಶತಮಾನದ ಆದಿಯಲ್ಲಿ ಮೊದಲ ಬೈಕ್ ಖರೀದಿಸಿದ್ದೆ. ನೂರು ರುಪಾಯಿಯಲ್ಲಿ ಮೂರೂಮುಕ್ಕಾಲು ಲೀಟರ್ ಪೆಟ್ರೋಲ್ ಹಾಕಿಸಬಹುದಿತ್ತು. ಅಷ್ಟು ಪೆಟ್ರೋಲಿನಲ್ಲಿ ಸುಮಾರು ಇನ್ನೂರು ಕಿಲೋಮೀಟರ್ ಓಡಾಡಬಹುದಿತ್ತು. ಆದರೆ ಅಂದಿಗೆ ನೂರು ರುಪಾಯಿಯೇ ಅತಿದೊಡ್ಡ ದುಡ್ಡು. ರಿಸರ್ವ್‌ಗಿಂತ ಕೊಂಚ ಮೇಲಿದ್ದರೆ ಸಾಕು ಎಂಬಂತೆ ಐವತ್ತು ರುಪಾಯಿಗೆ ಪೆಟ್ರೋಲ್ ಹಾಕಿಸಿ ಹಣ ಉಳಿಸುತ್ತಿದ್ದೆವು. ಪೆಟ್ರೋಲ್ ಉಳಿಸಲು ಇನ್ನಿಲ್ಲದ ಪ್ರಯತ್ನ ಮಾಡುತ್ತಿದ್ದೆವು. ಆದರೆ ಜೀವನ ಶೈಲಿ ಬದಲಾಗುತ್ತಾ ಹೋದಂತೆ ಮಿತವ್ಯಯ ಎಂಬುದು ಅರ್ಥ ಕಳೆದುಕೊಂಡಿತು. ದುಡಿಯೋದೇ ಖರ್ಚು ಮಾಡೋಕೆ ಎಂಬ ಮನಸ್ಥಿತಿ ರೂಪುಗೊಂಡಿತು. ನಮ್ಮ ದುಡ್ಡು ನಮ್ಮಿಷ್ಟ ಎಂಬ ಉಡಾಫೆ ಮೈಗೂಡಿತು. ಇಂದು ಪ್ರಧಾನಿ ಮೋದಿಯೇ ಹೇಳಿದರೂ ನಾವು ಕಡಿಮೆ ಖರ್ಚು ಮಾಡಲು ಸಿದ್ಧರಿಲ್ಲ, ನಮಗೆ ಹೇಳಲು ನೀವ್ಯಾರು ಎಂದು ಪ್ರಶ್ನಿಸುತ್ತಿದ್ದೇವೆ. ದೇಶದ ಆರ್ಥಿಕತೆ ಎಂಬುದು ನಾವು ದುಡಿಯುವ ಹಣದ ಮೇಲೆ ಮಾತ್ರವೇ ಅಲ್ಲ, ನಾವು ಮಾಡುವ ಖರ್ಚಿನ ಮೇಲೆಯೂ ಅವಲಂಬಿಸಿದೆ ಎಂಬುದು ನಮಗೆ ಅರ್ಥವಾಗುತ್ತಿಲ್ಲ. ಬೆಲೆ ಏರಿಕೆಯನ್ನು ಖಂಡಿಸುತ್ತಲೇ ನಮ್ಮ ದುಂದುವೆಚ್ಚವನ್ನೂ ಹೆಚ್ಚಿಸುತ್ತಿದ್ದೇವೆ. ನಾವು ಬದಲಾಗುವುದಿಲ್ಲ, ಆದರೆ ದೇಶ ಬದಲಾಗಬೇಕು. ನಾವು ಯಾವ ರೀತಿಯಲ್ಲೂ ದೇಶದ ಉದ್ಧಾರಕ್ಕಾಗಿ ಕೈಜೋಡಿಸುವುದಿಲ್ಲ. ಆದರೆ ದೇಶ ಉದ್ಧಾರವಾಗಬೇಕು. ಇದು ನಮ್ಮ ಧೋರಣೆಯಾಗಿದೆ.

ಏಪ್ರಿಲ್ ಮೊದಲ ವಾರದಲ್ಲಿ ಶ್ರೀಲಂಕಾಗೆ ಹೋಗಿದ್ದೆ. ಜಗತ್ತು ಆ ಸಮಯಕ್ಕಾಗಲೇ ಮಧ್ಯಪ್ರಾಚ್ಯ ಯುದ್ಧದ ಪರಿಣಾಮವನ್ನು ಕಾಣಲಾರಂಭಿಸಿತ್ತು. ನಾವು ಶ್ರೀಲಂಕಾವನ್ನು ಸುತ್ತಲು ಬಾಡಿಗೆ ಕಾರ್ ಬಳಸಲು ನಿರ್ಧರಿಸಿದ್ದೆವು. ಆಗ ಅಲ್ಲಿನ ಪೆಟ್ರೋಲ್ ದರ ಮತ್ತು ನಿರ್ಬಂಧಗಳ ಬಗ್ಗೆ ತಿಳಿದು ಅಚ್ಚರಿಯಾಯಿತು. ಇರಾನ್–ಇಸ್ರೇಲ್–ಅಮೆರಿಕ ಯುದ್ಧ ಶುರುವಾಗಿ ತೈಲಬಿಕ್ಕಟ್ಟು ಶುರುವಾಗುತ್ತಿದ್ದಂತೆಯೇ ಶ್ರೀಲಂಕಾ ಪೆಟ್ರೋಲ್ ಮಿತವ್ಯಯಕ್ಕೆ ಮುಂದಾಗಿಬಿಟ್ಟಿತು. ಸರಿ–ಬೆಸ (ಈವನ್–ಆಡ್) ನಿಯಮ ಜಾರಿಗೆ ತರಲಾಗಿತ್ತು. ಅಂದರೆ ವಾಹನಗಳ ನೋಂದಣಿ ಸಂಖ್ಯೆ ಈವನ್ ಇದ್ದವರು ಮಾತ್ರ ಪೆಟ್ರೋಲ್ ಕೊಳ್ಳಲು ಒಂದು ದಿನ, ಆಡ್ ಇದ್ದವರು ಕೊಳ್ಳಲು ಒಂದು ದಿನ ಎಂದು ನಿಗದಿಪಡಿಸಲಾಗಿತ್ತು. ಅದರ ಜತೆಗೆ ಕ್ಯೂ ಆರ್ ಕೋಡ್ ಸಿಸ್ಟಮ್ ಜಾರಿಗೆ ತರಲಾಗಿ, ಪ್ರತಿ ಕ್ಯೂ ಆರ್ ಕೋಡ್‌ಗೆ ವಾರಕ್ಕೆ ಇಪ್ಪತ್ತು ಲೀಟರ್ ಪೆಟ್ರೋಲ್ ಮಾತ್ರ ಎಂಬ ನಿರ್ಬಂಧ ಹಾಕಲಾಯಿತು. ಶ್ರೀಲಂಕಾದ ಯಾವ ನಾಗರಿಕರಿಗೂ ಅದಕ್ಕಿಂತ ಹೆಚ್ಚಿನ ಪೆಟ್ರೋಲ್ ಕೊಡುವುದಿಲ್ಲ. ಕಾಳಸಂತೆಯಲ್ಲಿ ಮಾರಲು ಸ್ಟೋರೇಜ್ ಕೂಡ ಮಾಡುವಂತಿಲ್ಲ. ಅದಕ್ಕೆ ಅವಕಾಶವೇ ಇಲ್ಲ. ಎಮರ್ಜೆನ್ಸಿ ಸರ್ವಿಸ್‌ಗಳ ಹೊರತಾಗಿ ಬೇರೆ ಯಾರಿಗೂ ಈ ರಿಯಾಯಿತಿ ಇಲ್ಲವೇ ಇಲ್ಲ. ಪ್ರವಾಸೋದ್ಯಮ ಶ್ರೀಲಂಕಾದ ಪ್ರಮುಖ ಆರ್ಥಿಕತೆಯ ಮಾರ್ಗವಾಗಿರುವುದರಿಂದ ಪ್ರವಾಸಿಗರಿಗೆ ಈ ನಿಯಮಾವಳಿ ಅನ್ವಯವಾಗುವುದಿಲ್ಲ. ಇದರಿಂದಾಗಿ ಪೆಟ್ರೋಲ್ ಬಳಕೆಗೆ ಕಡಿವಾಣ ಬಿದ್ದಂತಾಯಿತು. ಇದರ ಹೊರತಾಗಿ ಶ್ರೀಲಂಕಾ ಸರಕಾರ ಯಾವುದೇ ಹಿಂಜರಿಕೆ ಇಲ್ಲದೆ ಪೆಟ್ರೋಲ್ ಬೆಲೆಯನ್ನು ಏರಿಸಿಬಿಟ್ಟಿತು. ಮಾರ್ಚ್ ಹೊತ್ತಿಗೆ ಲೀಟರ್‌ಗೆ 293 ರುಪಾಯಿ ಇದ್ದ ಪೆಟ್ರೋಲ್ ದರ, ಮಾರ್ಚ್ 10ಕ್ಕೆ 317ಕ್ಕೇರಿತು. ಮತ್ತೆ ಹದಿನೈದು ದಿನದಲ್ಲಿ 398ಕ್ಕೆ ಏರಿತು. ಪ್ರಸ್ತುತ ಶ್ರೀಲಂಕಾದಲ್ಲಿ ಪೆಟ್ರೋಲ್ ದರ 417 ಶ್ರೀಲಂಕನ್ ರುಪೀ ಆಗಿದೆ. ಎರಡು ತಿಂಗಳಲ್ಲಿ ಏರಿದ್ದು ಸುಮಾರು 117 ಶ್ರೀಲಂಕನ್ ರುಪೀ. ಭಾರತದ ರುಪಾಯಿ ಲೆಕ್ಕದಲ್ಲಿ ನೋಡಿದರೆ ಸುಮಾರು 35 ರುಪಾಯಿಗಳಷ್ಟು ಏರಿಕೆ.

ಆದರೆ ಶ್ರೀಲಂಕಾದ ಪ್ರಜೆಗಳು ಇದಕ್ಕೆ ಪ್ರತಿಕ್ರಿಯಿಸುತ್ತಿರುವ ರೀತಿ ನಿಜಕ್ಕೂ ಅನುಕರಣೀಯ. ಪೆಟ್ರೋಲ್ ಬಳಕೆಯ ಕಡಿವಾಣಕ್ಕೆ ವಿರೋಧವಿಲ್ಲ. ಬೆಲೆ ಏರಿಕೆಯ ವಿರುದ್ಧ ಧರಣಿ ಪ್ರತಿಭಟನೆಗಳಿಲ್ಲ. ಯುದ್ಧದಿಂದಾಗಿ ಪರಿಸ್ಥಿತಿ ಹದಗೆಟ್ಟಿದೆ. ಈ ಸಮಯದಲ್ಲಿ ಸರಕಾರದ ನಿರ್ಧಾರಗಳನ್ನು ಗೌರವಿಸಬೇಕು. ಒಪ್ಪಿಕೊಳ್ಳಬೇಕು ಎಂದು ಅಲ್ಲಿನ ನಾಗರಿಕರು ಹೇಳುತ್ತಿದ್ದರೆ, ನಮ್ಮ ದೇಶದ ನಾಗರಿಕರೊಂದಿಗೆ ಹೋಲಿಸಿ ನೋಡಿಕೊಂಡು ನಾಚಿಕೆಯಾಗುತ್ತದೆ. ಶ್ರೀಲಂಕಾ ಆರ್ಥಿಕ ದಿವಾಳಿ ಕಂಡಂಥ ರಾಷ್ಟ್ರ, ಯಾವ ರೀತಿಯಲ್ಲೂ ಭಾರತದೊಂದಿಗೆ ಸ್ಪರ್ಧೆಗಿಳಿಯುವ ಅರ್ಹತೆ ಇಲ್ಲದಂಥ ದೇಶ. ಆದರೆ ಅವರ ನಾಗರಿಕ ಪ್ರಜ್ಞೆ ನಿಜಕ್ಕೂ ಮಾದರಿ ಅನಿಸಿಬಿಟ್ಟಿತು. ಅಲ್ಲಿನ ವಿರೋಧಪಕ್ಷವೂ ಸೇರಿದಂತೆ, ಸೈದ್ಧಾಂತಿಕ–ರಾಜಕೀಯ ವಿರೋಧಿಗಳೂ ಸರಕಾರದ ನಿರ್ಧಾರಗಳನ್ನು ಗೌರವಿಸಿ ಪಾಲಿಸುತ್ತಿದ್ದುದು ನಿಜಕ್ಕೂ ಅನುಕರಣೀಯ.

ಆದರೆ ಭಾರತ ಪೆಟ್ರೋಲ್ ಬೆಲೆ ಏರಿಕೆಯನ್ನು ನೋಡುತ್ತಿರುವುದು ಹೇಗೆ? ಪಂಚರಾಜ್ಯ ಚುನಾವಣೆ ಆಗೋದನ್ನೇ ಮೋದಿ ಕಾಯುತ್ತಿದ್ದರು. ಚುನಾವಣೆ ಗೆಲ್ತಾ ಇದ್ದ ಹಾಗೇ ಪೆಟ್ರೋಲ್ ಬೆಲೆ ಏರಿಸಿಬಿಟ್ಟರು ಅಂತ. ಈ ಸಮಯದಲ್ಲಿ ನಾವು ಒಮ್ಮೆ ಜಗತ್ತಿನಾದ್ಯಂತ ಹೇಗೆ ಪೆಟ್ರೋಲ್ ಡೀಸೆಲ್ ಬೆಲೆ ಏರಿಕೆಯಾಗಿದೆ ಎಂಬುದನ್ನು ಗಮನಿಸಬೇಕು.

ನೆನಪಿರಲಿ...ಭಾರತ ವಿಶ್ವದಲ್ಲೇ ಅತಿ ಹೆಚ್ಚು ಜನಸಂಖ್ಯೆ ಹೊಂದಿರುವ ಮತ್ತು ಅತ್ಯಂತ ವೇಗವಾಗಿ ಬೆಳೆಯುತ್ತಿರುವ ಆರ್ಥಿಕತೆ. ನಮ್ಮ ಕೈಗಾರಿಕೆಗಳು, ಸಾರಿಗೆ ಮತ್ತು ಇಡೀ ಆರ್ಥಿಕ ಚಕ್ರ ತಿರುಗೋದಕ್ಕೆ ಇಂಧನ ಅತಿ ಮುಖ್ಯ. ನಮ್ಮಲ್ಲಿ ಎಲ್ಲವೂ ಇದೆ. ಆದರೆ ಕಚ್ಚಾ ತೈಲಕ್ಕೆ ಮಾತ್ರ ನಾವು ಜಾಗತಿಕ ಮಾರುಕಟ್ಟೆಯನ್ನೇ ಅವಲಂಬಿಸಿದ್ದೇವೆ. ಅದರಲ್ಲೂ ದೊಡ್ಡ ಪಾಲು ಮಧ್ಯಪ್ರಾಚ್ಯದಿಂದಲೇ ಬರುತ್ತದೆ. ಇತ್ತೀಚಿನ ದಿನಗಳಲ್ಲಿ ರಷ್ಯಾದಿಂದ ಹೆಚ್ಚು ಆಮದು ಮಾಡಿಕೊಳ್ತಾ ಇದ್ದರೂ, ಮಧ್ಯಪ್ರಾಚ್ಯದ ಜಿಯೋ–ಪೊಲಿಟಿಕ್ಸ್ ಜಾಗತಿಕ ತೈಲ ದರವನ್ನು ನಿರ್ಧರಿಸುವಲ್ಲಿ ಪ್ರಮುಖ ಪಾತ್ರ ವಹಿಸೋದು ವಾಸ್ತವ.

ಯುದ್ಧಕ್ಕೆ ಮುನ್ನ ಪ್ರತಿ ಬ್ಯಾರೆಲ್‌ಗೆ 75 ಡಾಲರ್ ಇದ್ದ ಕಚ್ಚಾತೈಲದ ಬೆಲೆ ದಿಢೀರನೆ 95 ಡಾಲರ್ ದಾಟಿ ಹೋದಾಗ

ಭಾರತೀಯ ತೈಲ ಮಾರ್ಕೆಟಿಂಗ್ ಕಂಪನಿಗಳು ಅದೇ ಬೆಲೆಗೆ ಖರೀದಿಸಬೇಕಾಗುತ್ತದೆ. ಇದರ ಜತೆಗೆ ಸಾಗಣೆ ವೆಚ್ಚ, ಇನ್ಶೂರೆನ್ಸ್ ಕೂಡ ಹೆಚ್ಚಾಗಿರೋದನ್ನು ಗಮನಿಸಬೇಕು. ಹೊರ್ಮುಜ್ ಜಲಸಂಧಿಯ ಬಿಕ್ಕಟ್ಟಿನಿಂದಾಗಿ ಸರಕುಗಳು ಸುತ್ತಿಕೊಂಡು ಬರುವ ಅನಿವಾರ್ಯತೆ. ಹದಿನೈದು ದಿನಗಳಲ್ಲಿ ತಲುಪುತ್ತಿದ್ದ ತೈಲ ಈಗ ದುಪ್ಪಟ್ಟು ಸಮಯ ತೆಗೆದುಕೊಳ್ಳುವಂತಾಗಿದೆ. ರಿಸ್ಕ್ ಫ್ಯಾಕ್ಟರ್ ಹೆಚ್ಚಾಗಿರುವುದರಿಂದ ಇನ್ಶೂರೆನ್ಸ್ ಪ್ರೀಮಿಯಂ ಕೂಡ ದುಬಾರಿಯಾಗಿದೆ. ಇತ್ತ ಡಾಲರ್ ಎದುರು ರುಪಾಯಿಯ ಬೆಲೆ ಕೂಡ ಕುಸಿತ ಕಂಡಿದೆ. ಜಾಗತಿಕ ಅಸ್ಥಿರತೆಯುಂಟಾದಾಗ ಹೂಡಿಕೆದಾರರು ಸುರಕ್ಷಿತ ಹೂಡಿಕೆಯಾಗಿ ಅಮೆರಿಕನ್ ಡಾಲರ್ ಕಡೆಗೆ ಮುಖ ಮಾಡುವುದರಿಂದ ರುಪಾಯಿ ಮೌಲ್ಯ ಕುಸಿಯುವುದು ಸಹಜವೇ. ಭಾರತವು ತೈಲ ಖರೀದಿಯನ್ನು ಡಾಲರ್‌ನಲ್ಲೇ ಮಾಡಬೇಕಿರುವುದರಿಂದ, ರುಪಾಯಿ ದುರ್ಬಲಗೊಂಡಾಗ ನಾವು ಅದೇ ಪ್ರಮಾಣದ ತೈಲಕ್ಕೆ ಹೆಚ್ಚಿನ ಹಣ ಪಾವತಿಸಬೇಕಾಗುತ್ತದೆ. ಬ್ಯಾರೆಲ್‌ಗೆ ಎಪ್ಪತ್ತೈದು ಡಾಲರ್ ಇದ್ದದ್ದು 130 ಡಾಲರ್‌ಗೆ ಏರಿದರೂ ನಾವು ಅದೇ ಬೆಲೆಗೆ ಪೆಟ್ರೋಲ್ ಕೊಡಬೇಕು ಅಂದರೆ ಹೇಗೆ ಸಾಧ್ಯ? ಜಾಗತಿಕವಾಗಿ ಬೆಲೆ ಏರಿದರೆ ಸರ್ಕಾರವೇ ಸಬ್ಸಿಡಿ ನೀಡಿ ಬೆಲೆ ಕಡಿಮೆ ಇಡಬಹುದಲ್ಲವೇ? ಎಂಬುದು ಸಾಮಾನ್ಯರ ತರ್ಕ. ಆದರೆ, ಆರ್ಥಿಕ ತಜ್ಞರ ದೃಷ್ಟಿಕೋನದಲ್ಲಿ ಇದು ದೇಶದ ಆರ್ಥಿಕತೆಯ ಆತ್ಮಹತ್ಯೆಗೆ ಸಮಾನ. ಸರ್ಕಾರ ತೈಲದ ಮೇಲಿನ ಸಬ್ಸಿಡಿಯನ್ನು ಹೆಚ್ಚಿಸಿ, ತೆರಿಗೆ ಕಡಿಮೆ ಮಾಡಿ ಎರಡೂವರೆ ತಿಂಗಳು ಭಾರ ಹೊತ್ತುಕೊಂಡಿತು. ಆದರೆ, ಅದನ್ನು ದೀರ್ಘ ಕಾಲ ಮುಂದುವರಿಸುವುದು ಸಾಧ್ಯವಾ? ಹಾಗೆ ಮಾಡಿದರೆ ಅದು ಬಜೆಟ್ ಮೇಲೆ ಏಟು ಕೊಡುತ್ತದೆ. ಇಂಧನಕ್ಕೆ ಕೊಟ್ಟ ಕೋಟ್ಯಂತರ ರುಪಾಯಿ ಸಬ್ಸಿಡಿ ಸರಿದೂಗಿಸೋಕೆ ದೇಶದ ಮೂಲಸೌಕರ್ಯ ಅಭಿವೃದ್ಧಿ (ರಸ್ತೆಗಳು, ರೈಲ್ವೆ, ಹೆದ್ದಾರಿಗಳು), ಶಿಕ್ಷಣ, ಆರೋಗ್ಯ ಮತ್ತು ರಕ್ಷಣಾ ವಲಯ ಇವೆಲ್ಲವನ್ನು ಬಲಿಕೊಡಬೇಕಾಗುತ್ತೆ. ಭಾರತದ ತೈಲ ಮಾರಾಟ ಕಂಪನಿಗಳು ಸಾರ್ವಜನಿಕ ವಲಯದ ಸಂಸ್ಥೆಗಳಾಗಿವೆ. ಜಾಗತಿಕವಾಗಿ ಬೆಲೆ ಏರಿದಾಗಲೂ ದೇಶೀಯವಾಗಿ ಬೆಲೆ ಹೆಚ್ಚಿಸದಿದ್ದರೆ, ಈ ಕಂಪನಿಗಳು ಬಿಲಿಯನ್‌ಗಟ್ಟಲೆ ನಷ್ಟ ಅನುಭವಿಸುತ್ತವೆ. ಈ ಕಂಪನಿಗಳು ನಷ್ಟದಲ್ಲಿದ್ದರೆ, ಹೊಸ ತೈಲ ಪರಿಶೋಧನೆ, ಸಂಸ್ಕರಣಾಗಾರಗಳ ಆಧುನೀಕರಣ ಮತ್ತು ಭವಿಷ್ಯದ ಇಂಧನ ಭದ್ರತೆಗೆ ಹೂಡಿಕೆ ಮಾಡಲು ಸಾಧ್ಯವಾಗುವುದಿಲ್ಲ. 2008–2012ರ ಅವಧಿಯಲ್ಲಿ ತೈಲ ಬಾಂಡ್‌ಗಳ ಮೂಲಕ ಸಬ್ಸಿಡಿ ನೀಡಿದ ಪರಿಣಾಮವನ್ನು ದೇಶ ಇಂದಿಗೂ ಅನುಭವಿಸುತ್ತಿದೆ.

ಒಂದು ಸಲ ಜಗತ್ತಿನಲ್ಲಿ ಮಾರ್ಚ್‌ನಿಂದ ಈಚೆಗೆ ಆಗಿರುವ ಪೆಟ್ರೋಲ್ ಡೀಸೆಲ್ ಬೆಲೆ ಏರಿಕೆಯ ಕಡೆ ಕಣ್ಣಾಯಿಸಿ ನೋಡಿ. ಮಲೇಷಿಯಾದಲ್ಲಿ ಪೆಟ್ರೋಲ್ 50%, ಡೀಸೆಲ್ 70% ಏರಿಕೆಯಾಗಿದೆ. ಪಾಕಿಸ್ತಾನದಲ್ಲಿ 50%, ಅಮೆರಿಕದಲ್ಲಿ ಪೆಟ್ರೋಲ್ 45%, ಡೀಸೆಲ್ 48%, ದಕ್ಷಿಣ ಆಫ್ರಿಕಾದಲ್ಲಿ 30%, ಕೆನಡಾದಲ್ಲಿ 30%, ಬ್ರಿಟನ್ ಮತ್ತು ದಕ್ಷಿಣ ಕೊರಿಯಾಗಳಲ್ಲಿ ಸುಮಾರು 19%, ಜರ್ಮನಿ ಮತ್ತು ಜಪಾನ್‌ಗಳಲ್ಲಿ 10ರಿಂದ 15% ಏರಿಕೆ ದಾಖಲಾಗಿದೆ. ಬಹಳ ಅಚ್ಚರಿ ಅಂದರೆ, ಯುನೈಟೆಡ್ ಅರಬ್ ಎಮಿರೇಟ್ಸ್‌ನಲ್ಲಿ ಡೀಸೆಲ್ ಬೆಲೆ 85% ವರೆಗೆ ಏರಿಕೆಯಾಗಿದೆ. ಹೀಗಿದ್ದೂ ಭಾರತ ಸರಕಾರ ಮೂರು ತಿಂಗಳುಗಳ ಕಾಲ ಬೆಲೆ ಏರಿಸದೆಯೇ, ಎಲ್ಲ ಭಾರವನ್ನು ತನ್ನ ಮೇಲೆ ಹಾಕಿಕೊಂಡು ನಿಭಾಯಿಸಿತು. ಇನ್ನು ಸಾಧ್ಯವೇ ಇಲ್ಲವೆಂದಾಗ ತಾತ್ಕಾಲಿಕ ಏರಿಕೆ ಎಂಬಂತೆ ಕೇವಲ 2.5%ನಷ್ಟು ಏರಿಕೆ ಮಾಡಿತು. ಇತರ ರಾಷ್ಟ್ರಗಳಂತೆ, ಪೆಟ್ರೋಲ್ ಬಳಕೆಯ ಮೇಲೆ ನಿರ್ಬಂಧ ಹೇರಿಲ್ಲ, ಮಿತಿ ಹಾಕಿಲ್ಲ. ಮಿತವ್ಯಯ ಮಾಡಿ,ಸಾರ್ವಜನಿಕ ಸಾರಿಗೆ ಬಳಸಿ, ಇವಿ ವಾಹನಗಳತ್ತ ಒಲವು ತೋರಿ ಎಂಬ ಮನವಿ ಅಥವಾ ಹಿತನುಡಿಗಳನ್ನು ಕೊಡಮಾಡಿತಷ್ಟೆ. ಆದರೆ ನಾವು ಪ್ರತಿಕ್ರಿಯಿಸುತ್ತಿರುವುದು ಮಾತ್ರ ರಾಜಕೀಯದ ಕಣ್ಣಿಂದ.

ಕೋವಿಡ್ ಎಂಬ ಜಾಗತಿಕ ಸಂಕಷ್ಟವೇ ಭಾರತೀಯರ ರಾಜಕೀಯ ಮನಸ್ಥಿತಿಯನ್ನು ಬದಲಿಸಲಿಲ್ಲ. ಇನ್ನು ಪರದೇಶದಲ್ಲಿ ನಡೆಯುತ್ತಿರುವ ಯುದ್ಧ ಬದಲಾಯಿಸೀತೇ? ಭ್ರಮೆಯಷ್ಟೆ. ನಾವು ಸರಕಾರ ಹೇಳಿದೆ ಎಂಬ ಕಾರಣಕ್ಕೆ ಮಾತು ಕೇಳಬೇಕಿಲ್ಲ. ಕನಿಷ್ಠ ಸ್ವಂತ ವಿವೇಚನೆ ಇದ್ದರೂ ನಾವು ಮಿತವ್ಯಯಕ್ಕೆ ಮುಂದಾಗಿ, ಹೊಸ ಆವಿಷ್ಕಾರಗಳಿಗೆ ಬೆಲೆ ಕೊಡುವ ಮೂಲಕ ಸರಕಾರದ ಭಾವನೆಗಳಿಗೆ ಸ್ಪಂದಿಸುತ್ತಿದ್ದೆವು. ಪೆಟ್ರೋಲ್ ಡೀಸೆಲ್ ಏರಿಕೆಯನ್ನು ವಿರೋಧಿಸುತ್ತಾ ನಾವು ಎಂದಿನಂತೆ ದುಂದುವೆಚ್ಚ ಮಾಡುತ್ತೇವೆ ಎಂಬುದು ನಮ್ಮ ಮನಸ್ಥಿತಿಯಾದರೆ, ಮುಂದಿನ ಭೀಕರ ಆರ್ಥಿಕ ಪರಿಣಾಮಗಳಿಗೆ ನಾವು ಹೊಣೆಯಾಗಬೇಕಾಗುತ್ತದೆ. ಪೆಟ್ರೋಲ್ ಡೀಸೆಲ್‌ಗಳ ಬೆಲೆ ಏರಿಕೆ ನೇರವಾಗಿ ದಿನನಿತ್ಯದ ಎಲ್ಲ ವಸ್ತುಗಳು, ಜೀವನಶೈಲಿಗಳು ದುಬಾರಿಯಾಗಲು ಕಾರಣವಾಗುತ್ತದೆ. ಅರ್ಥ ಮಾಡಿಕೊಳ್ಳದಿದ್ದರೆ ಅನುಭವಿಸಬೇಕಾಗುತ್ತದೆ.

ಭಟ್ಟರ್ ಸ್ಕಾಚ್

- **ಪಿ.ಸಿ. ರಾಜು, ಭೈರಸಂದ್ರ**
  ಭಟ್ರೇ, ಮದುವೆ ಅಂದ್ರೆ ಏನು?
  - **ಒಬ್ಬ ವ್ಯಕ್ತಿ ತನ್ನ ಜೀವನದಲ್ಲಿ ಇರುವ ಸಮಸ್ಯೆಗಳನ್ನು ಹಂಚಿಕೊಳ್ಳಲು, ಇನ್ನೊಂದು ದೊಡ್ಡ ಸಮಸ್ಯೆಯನ್ನು ತಂದುಕೊಳ್ಳುವುದೇ ಮದುವೆ!**
- **ಸುಮಾ, ಬೆಂಗಳೂರು**
  ಭಟ್ರೇ, ಸ್ಕೂಲ್‌ಗೂ ಹಾಸ್ಪಿಟಲ್‌ಗೂ ಇರೋ ವ್ಯತ್ಯಾಸ ಏನು?
  - **ಸ್ಕೂಲಿನಲ್ಲಿ 'ಗಂಟೆ' ಹೊಡೆದರೆ ಮನೆಗೆ ಹೋಗ್ತಾರೆ, ಹಾಸ್ಪಿಟಲ್‌ನಲ್ಲಿ 'ಗಂಟೆ' ಹೊಡೆದರೆ ಮೇಲೆ ಹೋಗ್ತಾರೆ!**
- **ಕೇಶವ ಸಿ., ಸಾಗರ**
  ಭಟ್ರೇ, ಸತ್ತ ಮೇಲೆ ಮೊಬೈಲ್ ಏನಾಗುತ್ತೆ?
  - **ಅನಾಥವಾಗುತ್ತೆ, ಯಾಕಂದ್ರೆ ಪಾಸ್‌ವರ್ಡ್ ಯಾರಿಗೂ ಗೊತ್ತಿರಲ್ಲ!**
- **ಸುಧಾಕರ ರೆಡ್ಡಿ, ತುಮಕೂರು**
  ಭಟ್ರೇ, ಪ್ರೀತಿಗೂ ಮದುವೆಗೂ ಇರೋ ವ್ಯತ್ಯಾಸ ಏನು?
  - **ಪ್ರೀತಿ ಎಂಬುದು ಸುಂದರವಾದ ಕನಸು, ಮದುವೆ ಎಂಬುದು ಆ ಕನಸಿನಿಂದ ಎಬ್ಬಿಸುವ ಅಲಾರಾಂ!**
- **ಲೀಲಾ ಮಾರುತಿ, ಮಂಡ್ಯ**
  ಭಟ್ರೇ, ಕನ್ನಡಿಯ ಮುಂದೆ ನಿಂತು ಕಣ್ಣು ಮುಚ್ಚಿಕೊಂಡರೆ ಏನಾಗುತ್ತೆ?
  - **ನಾವು ಹೇಗಿದ್ದೇವೆ ಅಂತ ನಮಗೇ ಕಾಣಿಸಲ್ಲ!**
- **ವಿಶ್ವನಾಥ ಬಲ್ಲೇನಹಳ್ಳಿ, ಮದ್ದೂರು**
  ಭಟ್ರೇ, ಜಿರಳೆಗೆ ಯಾವುದರ ಭಯ ಅತಿ ಹೆಚ್ಚಾಗಿ ಇರುತ್ತದೆ?
  - **ಹೆಂಗಸರ ಕೈಯಲ್ಲಿರುವ ಪೊರಕೆ ಅಥವಾ ಚಪ್ಪಲಿ ಭಯ!**
- **ನತ್ತೂರು ಪ್ರಭು, ನತ್ತೂರು**
  ಭಟ್ರೇ, ಹೆಂಡತಿಗೂ, ಸರಕಾರಕ್ಕೂ ಸಾಮ್ಯತೆ ಏನು?
  - **ಎರಡನ್ನೂ ನಾವು ವಿರೋಧಿಸಬಹುದು, ಆದರೆ ಬದಲಾಯಿಸಲು ಸಾಧ್ಯವಿಲ್ಲ!**
- **ಮಂಜುನಾಥ ಸಾಲಗಾಮೆ, ಬೆಂಗಳೂರು**
  ಭಟ್ರೇ, ಸಾಲ ಕೊಟ್ಟವನು ಯಾಕೆ ಯಾವಾಗಲೂ ನಗುತ್ತಿರುತ್ತಾನೆ?
  - **ನಿಮ್ಮನ್ನು ನೋಡಿದಾಗಲೆಲ್ಲ ಅವನಿಗೆ ಅವನ 'ಬಡ್ಡಿ' ನೆನಪಿಗೆ ಬರುತ್ತೆ!**
- **ವಿದ್ಯಾಶ್ರೀ, ಕುಣಿಗಲ್**
  ಭಟ್ರೇ, ಕೆಲಸ ಮಾಡುವಾಗ ನಿದ್ದೆ ಬಂದರೆ ಏನು ಮಾಡಬೇಕು?
  - **ಕಣ್ಣು ಮುಚ್ಚಿ ಕುಳಿತುಕೊಳ್ಳಬೇಕು, ಯಾರಾದರೂ ಕೇಳಿದರೆ 'ಧ್ಯಾನ ಮಾಡ್ತಿದ್ದೀನಿ' ಅಂತ ಹೇಳ್ಬೇಕು!**
- **ಸಿ.ಕೆ. ಪ್ರಸಾದ, ಚಿಕ್ಕಬಳ್ಳಾಪುರ**
  ಭಟ್ರೇ, ಕಷ್ಟಪಟ್ಟು ಓದಿ ಎಕ್ಸಾಮ್ ಬರೆಯುವವನಿಗೂ, ಏನೂ ಓದದೆ ಎಕ್ಸಾಮ್ ಬರೆಯುವವನಿಗೂ ಏನು ವ್ಯತ್ಯಾಸ?
  - **ಒಬ್ಬ ಆನ್ಸರ್ ಶೀಟ್ ತುಂಬಿಸುತ್ತಾನೆ, ಇನ್ನೊಬ್ಬ 'ಇನ್ನೊಂದು ಎಕ್ಸ್‌ಟ್ರಾ ಶೀಟ್ ಕೊಡಿ' ಅಂತ ಕೇಳುವವರನ್ನು ನೋಡಿ ನಿಟ್ಟುಸಿರು ಬಿಡುತ್ತಾನೆ!**

ಹೆರುವುದು ದೈಹಿಕ ಸುಖದ ಕೊನೆ ಫಲಿತಾಂಶವಲ್ಲ!

ನಾನು, ನನ್ನ ದೇಹ, ನನಗೆ, ನನ್ನಿಂದ ಎನ್ನುವುದು ಭಾರತೀಯ ಸಂಸ್ಕಾರವಲ್ಲ. 'ಪರೋಪಕಾರಂ ಇದಂ ಶರೀರಂ' ಎನ್ನುವುದು ಭಾರತೀಯ ಚಿಂತನೆ, ಸಂಸ್ಕಾರ. ನಾವು ಕೇವಲ ನಮಗಾಗಿ ಬದುಕುವುದಿಲ್ಲ, ಕೆಲಸ ಮಾಡುವುದಿಲ್ಲ. ಅಮ್ಮ, ಅಪ್ಪ, ಅಕ್ಕ, ತಂಗಿ, ಹೆಂಡತಿ, ಮಕ್ಕಳು, ಬಂಧು-ಮಿತ್ರರಿಗಾಗಿ ಬದುಕುವುದು ನಮ್ಮ ಬದುಕಿನ ರೀತಿ.

ವಿಶ್ವರಂಗ

ರಂಗಸ್ವಾಮಿ ಮೂಕನಹಳ್ಳಿ
vveditoped@gmail.com

ಭೂಮಿ ಮೇಲೆ ಪ್ರತಿ ದಿನ ಲಕ್ಷಾಂತರ ಜನ ಹುಟ್ಟುತ್ತಾರೆ, ಸಾಯುತ್ತಾರೆ. ಅದರಲ್ಲಿ ವಿಶೇಷ ವೇನೂ ಇಲ್ಲ. ಹೀಗಾಗಿ ಉತ್ತಮರ ಹುಟ್ಟು ಸಂಭ್ರಮಿಸಬೇಕು. ಉತ್ತಮರ ಸಾವಿಗೆ ಸಂತಾಪಪಡಬೇಕು. ಒಬ್ಬ ಉತ್ತಮ ವ್ಯಕ್ತಿ ಯಾವುದೇ ವೃತ್ತಿಯಲ್ಲಿದ್ದರೂ, ಆತ ಇಲ್ಲವಾದಾಗ ಮತ್ತೆ ಅದೇ ಮಟ್ಟದ ವ್ಯಕ್ತಿಯನ್ನು ತಯಾರು ಮಾಡಲು ಸಮಾಜಕ್ಕೆ ಕನಿಷ್ಠ 3 ದಶಕ ಸಮಯ ಬೇಕಾಗುತ್ತದೆ. ಕೆಲವೊಮ್ಮೆ ಅಷ್ಟು ಮೇಧಾವಿ ಸಿಗದೆ ಕೂಡ ಹೋಗಬಹುದು. ಆಗ ಅಂತಹ ವ್ಯಕ್ತಿಯನ್ನು ಭೂಮಿ ಪಡೆದುಕೊಳ್ಳಲು ನೂರಾರು ವರ್ಷ ತೆಗೆದುಕೊಳ್ಳುತ್ತದೆ. ಯಾರಾದರೂ ಉತ್ತಮರು ಸತ್ತಾಗ ಶೋಕಿಸುವುದು ಈ ಕಾರಣಕ್ಕೆ! ಈ ಸಾಮಾನ್ಯಜ್ಞಾನ ಎಲ್ಲರಿಗೂ ಇರಬೇಕು.

ನಾನು, ನನ್ನ ದೇಹ, ನನಗೆ, ನನ್ನಿಂದ ಎನ್ನುವುದು ಭಾರತೀಯ ಸಂಸ್ಕಾರವಲ್ಲ. ಅದು ಪಾಶ್ಚಾತ್ಯ ಚಿಂತನೆ. 'ಪರೋಪಕಾರಂ ಇದಂ ಶರೀರಂ' ಎನ್ನುವುದು ಭಾರತೀಯ ಚಿಂತನೆ, ಸಂಸ್ಕಾರ. ನಾವು ಕೇವಲ ನಮಗಾಗಿ ಬದುಕುವುದಿಲ್ಲ, ಕೆಲಸ ಮಾಡುವುದಿಲ್ಲ. ಅಮ್ಮ, ಅಪ್ಪ, ಅಕ್ಕ, ತಂಗಿ, ಹೆಂಡತಿ, ಮಕ್ಕಳು, ಬಂಧು-ಮಿತ್ರರಿಗಾಗಿ ಬದುಕುವುದು ನಮ್ಮ ಬದುಕಿನ ರೀತಿ. ಜೀವನ ಶೈಲಿ. ನನ್ನ ಓದುಗರಿಗೆ ಈಗ ನಾನು ಬರೆಯುವ ಸಾಲು ಹೊಸತಲ್ಲ. ಮಕ್ಕಳನ್ನು ಸಾಕುವುದು ಒಂದೆರಡು ದಿನದ ಕೆಲಸವಲ್ಲ, ಅದು ಬರೋಬ್ಬರಿ ಇಪ್ಪತ್ತು ವರ್ಷದ ತಪಸ್ಸು. ಅವರನ್ನು ಈ ಸಮಾಜಕ್ಕೆ ಉತ್ತಮ ನಾಗರಿಕರನ್ನಾಗಿ, ಆಸ್ತಿಯನ್ನಾಗಿ ಪರಿವರ್ತಿಸಿ ಬಿಡಬೇಕು. ಅದು ವರ್ಷದಲ್ಲಿ ಆಗುವ ಮಾತಲ್ಲ. ಕನಿಷ್ಠ ಇಪ್ಪತ್ತು ವರ್ಷ ನಮ್ಮ ವೇಳೆಯನ್ನು ಅವರೊಂದಿಗೆ ಕಳೆಯಬೇಕು. ಅವರನ್ನು ತಿದ್ದಿತೀಡಿ ಸಮಾಜಕ್ಕೆ ಉಪಯೋಗವಾಗುವಂತಹ ಪ್ರಜೆಗಳನ್ನಾಗಿ ಮಾಡಬೇಕು. ಯಾರಿಗೆ ಗೊತ್ತು ಈ ಭೂಮಿ ನೂರಾರು ವರ್ಷದಿಂದ ಕಾಯುತ್ತಿರುವ ವ್ಯಕ್ತಿ ನಮ್ಮ ಮಗುವಾಗಿರಬಹುದು! ವಜ್ರವನ್ನು ಸಾಣೆ ಹಿಡಿಯದಿದ್ದರೆ ಅದಕ್ಕೂ ಕಲ್ಲಿಗೂ ಹೆಚ್ಚಿನ ವ್ಯತ್ಯಾಸ ವೇನೂ ಕಾಣದು ಎನ್ನುವುದು ನೆನಪಿರಲಿ. ಮೊದಲೇ ಹೇಳಿದಂತೆ ನಾನು, ನನ್ನದು, ನನಗಾಗಿ ಎನ್ನುವುದು ಮತ್ತು ದೇಹಕ್ಕೆ, ದೇಹಸಿರಿಗೆ ಅತಿ ಹೆಚ್ಚು ಪ್ರಾಮುಖ್ಯತೆ ನೀಡುವುದು ಸ್ವಾರ್ಥದ ಬದುಕು. ಅದು ಪಾಶ್ಚಾತ್ಯ ಜೀವನ ಶೈಲಿ.

ಮೂರು ದಶಕಗಳ ಹಿಂದೆಯೆ ಇವತ್ತಿನ ಜೆನ್ ಝಿ ಹೇಳುವ ಮಾತುಗಳನ್ನು ಯೂರೋಪಿನಲ್ಲಿ ಕೇಳಿದ್ದೇನೆ. ಅವತ್ತಿಗೆ ಅಲ್ಲಿನ ಯುವಕ/ಯುವತಿಯರಿಗೆ ಮಕ್ಕಳು ಬೇಕಿರಲಿಲ್ಲ. ದಶಕಗಳಿಂದ ಜಪಾನ್ ಕೂಡ ಇದೇ ರೀತಿಯ ಮನಸ್ಥಿತಿ ಹೊಂದಿರುವ ನಾಗರಿಕರನ್ನು ಸೃಷ್ಟಿಸಿದೆ. ಬಹುತೇಕರಿಗೆ ಸುಖ ಬೇಕು ಆದರೆ ಜವಾಬ್ದಾರಿ ಬೇಡ. ಅಲ್ಲೇನಿದ್ದರೂ ಸ್ವ-ಸುಖವಷ್ಟೆ ಪ್ರಾಮುಖ್ಯತೆ ಪಡೆದುಕೊಳ್ಳುತ್ತದೆ. ಇರೋ ತನಕ ಮಜಾ ಮಾಡಬೇಕು ಎನ್ನುವುದು ಜೀವನದ ಪರಮ ಉದ್ದೇಶ. ಸಮಾಜಕ್ಕೆ ನಾವು ಉತ್ತಮರನ್ನು ಕೊಡುಗೆಯಾಗಿ ಕೊಟ್ಟು ಹೋಗುವುದು ನಮ್ಮ ಕರ್ತವ್ಯ. ಮಕ್ಕಳನ್ನು ಮಾಡಿಕೊಳ್ಳುವುದು ಎನ್ನುವುದು ಕೇವಲ ದೈಹಿಕ ಸುಖದ ಕೊನೆ ಪಲಿತಾಂಶವಲ್ಲ, ಅದು ಎಲ್ಲವನ್ನೂ ಮೀರಿದ ಪಾರಮಾರ್ಥಿಕ ಬದುಕು. ಒಳಿತು-ಕೆಡುಕಿನ ನಡುವಿನ ಸಂಘರ್ಷ ಶತಶತಮಾನಗಳಿಂದ ಸಾಗಿಬರುತ್ತಿದೆ. ಇಲ್ಲಿ ಈಕ್ವಿಲಿಬ್ರಿಯಂ ತಪ್ಪುವಂತಿಲ್ಲ. ಆದರೆ, ಇಂದೇನಾಗಿದೆ? ಉತ್ತಮರು ಎನಿಸಿಕೊಂಡವರು ಮದುವೆಯಾಗುತ್ತಿಲ್ಲ, ಇನ್ನು ಕೆಲವರು ಮಕ್ಕಳು ಬೇಡ ಎನ್ನುತ್ತಾರೆ. ಎಲ್ಲರೂ ಅವರವರ ಸ್ವಾರ್ಥ ನೋಡಿಕೊಂಡರೆ ಮುಂದಿನ ಭವಿಷ್ಯದ ಕಥೆಯೇನು? ಮೆಲ್ಲಗೆ ಈ ಭೂಮಿ ರಾಕ್ಷಸಿ ಪ್ರವೃತ್ತಿಯ ಜನರ ಕೈ ಸೇರುವುದು ನಿಶ್ಚಿತ.

ಇವತ್ತಿನ ಯುವಜನತೆ ಯೋಚಿಸುವಂತೆ ಅವರ ಹೆತ್ತವರು ಯೋಚಿಸಿದ್ದರೆ? ಇಂದು ನಮ್ಮ ಮೇಧಾವಿ ಜೆನ್ ಝಿ ಇರುತ್ತಿರಲಿಲ್ಲ. ಇವತ್ತಿನ ಜೆನ್ ಝಿಗಳು ತಮ್ಮ ಜೀವನವನ್ನು ಪೂರ್ಣವಾಗಿ ಉಪಭೋಗಿಸಬೇಕು ಎನ್ನುವ ಜಿದ್ದಿಗೆ ಬಿದ್ದಿದ್ದಾರೆ. ಅವರಿಗೆ ಮದುವೆ, ಮಕ್ಕಳು, ಸಂಸಾರ ಎನ್ನುವುದು ಜೀವನದ ಉತ್ತಮ 20ವರ್ಷ ಹಾಳುಮಾಡುತ್ತದೆ ಎನ್ನುವ ಭಾವನೆಯಿದೆ. ನೆನಪಿರಲಿ ನಾವು ಈ ಭೂಮಿಗೆ ಬಂದದ್ದಕ್ಕೆ, ಇಲ್ಲಿನ ಸಂಪನ್ಮೂಲ ಬಳಸಿದ್ದಕ್ಕೆ ನೀಡುವ ಪುಟಾಣಿ ಬಾಡಿಗೆ. ಅಷ್ಟೂ ಜವಾಬ್ದಾರಿ ಬೇಡ ಎನ್ನುವ ಇವತ್ತಿನ ಹುಡುಗ/ಹುಡುಗಿಯರ ಮನಃಸ್ಥಿತಿಗೆ ನನ್ನ

ಧಿಕ್ಕಾರ. ಇದನ್ನು ಬರೆಯುವುದೋ ಬೇಡವೋ ಎನ್ನುವ ಗೊಂದಲದಲ್ಲಿ ಸುಮ್ಮನಿದ್ದೆ. ಅದು ಅವರ ವೈಯಕ್ತಿಕ ವಿಷಯ, ಅವರು ಮದುವೆ ಆಗುತ್ತಾರೋ ಇಲ್ಲವೋ, ಮಕ್ಕಳನ್ನು ಮಾಡಿಕೊಳ್ಳುತ್ತಾರೋ ಇಲ್ಲವೋ, ಅದರಿಂದ ನನಗೇನು? ಅದು ಸಂಪೂರ್ಣವಾಗಿ ಅವರ ಪರ್ಸನಲ್ ಮ್ಯಾಟರ್! ಅಲ್ವಾ? ಇಲ್ಲ, ಇದೇ ನಾವು ಮಾಡುತ್ತಿರುವ ತಪ್ಪು. ಎಲ್ಲರೂ ಇದೇ ರೀತಿ ಯೋಚಿಸಲು ಶುರು ಮಾಡಿದರೆ? ಎಲ್ಲರೂ ನಮಗೇನು ಎಂದರೆ ಹೇಗಾಗುತ್ತದೆ. ಸಮಾಜ ಸೃಷ್ಟಿಯಾಗಿರುವುದು ನಮ್ಮಂತಹ ಜನರಿಂದ ಅಲ್ಲವೇ? ಸಮಾಜದಲ್ಲಿ ಯೋಚಿಸುವ ಸಂಖ್ಯೆ ಕಡಿಮೆಯಾಗುತ್ತಿದೆ. ಒಬ್ಬರು ಹೇಳಿದ್ದು, ಮಾಡಿದ್ದು ಸುಲಭ ಎನ್ನಿಸಿದರೆ ಅದನ್ನು ಬೇಗ ತಮ್ಮದಾಗಿಸಿ ಕೊಳ್ಳುತ್ತಾರೆ. ಬೆಳಗ್ಗೆ 4 ಗಂಟೆಗೆ ಏಳಿ, ವ್ಯಾಯಾಮ ಮಾಡಿ, ಪ್ರಾರ್ಥನೆ ಮಾಡಿ ಎನ್ನುವುದು ರುಚಿಸುವುದಿಲ್ಲ. ಅದೇ ಮದುವೆ, ಸಂಸಾರ ಮಾಡಿಕೊಳ್ಳಬೇಡಿ, ಇರುವುದೊಂದು ಜೀವನ ಮಜಾ ಮಾಡಿ ಎಂದು ಒಮ್ಮೆ ಹೇಳಿ ಸಾಕು, ಅದನ್ನು ಜೆನ್ ಝಿ ಬಹಳ ಬೇಗ ಒಪ್ಪಿಕೊಂಡು ಬಿಡುತ್ತಾರೆ. ಇದೇ ಸರಿ ಎನ್ನುವ ನಿರ್ಧಾರಕ್ಕೆ ಬರುತ್ತಾರೆ. ನಿಮಗೆ ಗೊತ್ತಿರಲಿ, ಇಂದಿನ ಜನರೇಷನ್ ಮಕ್ಕಳು ನಮಗೆ ಸಿಗುತ್ತಿರುವ ಎಲ್ಲ ಸೌಲಭ್ಯಕ್ಕೂ ನಾವು ಹಕ್ಕುದಾರರು ಎನ್ನುವಂತೆ ವರ್ತಿಸುತ್ತಿದ್ದಾರೆ. ನಾವು, ನಮ್ಮದು ಎನ್ನುವ ಜಾಗದಲ್ಲಿ ನಾನು, ನನ್ನದು ಎನ್ನುವ ಸ್ವ-ಸುಖ ಹೆಚ್ಚು ಮನ್ನಣೆ ಪಡೆದುಕೊಳ್ಳುತ್ತಿದೆ. ಸಮಾಜಕ್ಕೆ ಉತ್ತಮ ಸಂತಾನವನ್ನು ನೀಡಿ ಹೋಗುವುದು ಕರ್ತವ್ಯ ಎನ್ನುವ ಸಾಮಾನ್ಯ ತಿಳಿವಳಿಕೆ ಇಲ್ಲದ ಸ್ವಾರ್ಥ ಬದುಕಿಗೆ ನನ್ನ ಸಂತಾಪಗಳು. ಮಕ್ಕಳನ್ನು ಸತ್ಪ್ರಜೆಗಳನ್ನಾಗಿ ಕಾಣಿಕೆ ನೀಡಲು ಇಪ್ಪತ್ತು ವರ್ಷದ ತಪಸ್ಸಿನ ಅವಶ್ಯಕತೆಯಿದೆ. ಕರ್ನಾಟಕ, ಆಂಧ್ರ, ತಮಿಳುನಾಡು ಸೇರಿದಂತೆ ದಕ್ಷಿಣ ಭಾರತದ ರಾಜ್ಯಗಳಲ್ಲಿ ಮಕ್ಕಳು ಮಾಡಿಕೊಳ್ಳುವ ಸಂಖ್ಯೆ ತೀವ್ರವಾಗಿ ಕುಸಿಯುತ್ತಿದೆ. ಇದನ್ನು ಮನಗಂಡು ಚಂದ್ರಬಾಬು ನಾಯ್ಡು ಅವರು ಮೂರನೇ ಮಗುವಿಗೆ 30 ಸಾವಿರ ಮತ್ತು ನಾಲ್ಕನೇ ಮಗುವನ್ನು ಮಾಡಿಕೊಂಡರೆ 40 ಸಾವಿರ ಹಣ ನೀಡುವುದಾಗಿ ಘೋಷಣೆ ಮಾಡಿದ್ದಾರೆ.

ಈ ರೀತಿ ಹೇಳುವುದಕ್ಕೆ ಒಂದು ಸರಳ ಲೆಕ್ಕಾಚಾರವಿದೆ. ಗಂಡ-ಹೆಂಡತಿ ದೈಹಿಕವಾಗಿ ಇಲ್ಲವಾದಾಗ ಅವರ ಸ್ಥಾನದಲ್ಲಿ ಕನಿಷ್ಠ ಇಬ್ಬರು ಮಕ್ಕಳಿದ್ದರೆ ಆಗ ಸತ್ತವರ ಜಾಗದಲ್ಲಿ ಅವರು ಇಬ್ಬರನ್ನು ಬಿಟ್ಟು ಹೋದಂತೆ ಆಗುತ್ತದೆ. ಅದು ಜನಸಂಖ್ಯೆ ಹೆಚ್ಚಳಕ್ಕೆ ಕಾರಣವಾಗುವುದಿಲ್ಲ. ಅದು ಅದೇ ಜನಸಂಖ್ಯೆ ಉಳಿಸಿಕೊಳ್ಳಲು ಸಹಾಯ ಮಾಡಿದಂತೆ ಆಗುತ್ತದೆ. ಒಂದು ಮಗುವಿದ್ದರೆ ಅದು ಜನಸಂಖ್ಯೆ ಕುಸಿತಕ್ಕೆ ಕಾರಣವಾಗುತ್ತದೆ. ಮೂರು ಅಥವಾ ಅದಕ್ಕಿಂತ ಹೆಚ್ಚು ಮಕ್ಕಳನ್ನು ಮಾಡಿಕೊಂಡರೆ ಮಾತ್ರ ಅದು ಜನಸಂಖ್ಯೆ ಹೆಚ್ಚಳಕ್ಕೆ ಕಾರಣವಾಗುತ್ತದೆ. ಈ ಲೆಕ್ಕಾಚಾರದಲ್ಲಿ ದಕ್ಷಿಣ ಭಾರತದ ಫರ್ಟಿಲಿಟಿ 1.5! ಅಂದರೆ ಪ್ರತಿ ಇಬ್ಬರಿಗೆ ಒಂದೂವರೆ ಮಕ್ಕಳು ಸರಾಸರಿ ಲೆಕ್ಕಾಚಾರದಲ್ಲಿ ಜನಿಸುತ್ತಿದ್ದಾರೆ. ಮೇಲಿನ ಲೆಕ್ಕಾಚಾರದಲ್ಲಿ ಇನ್ನೊಂದು ಸಣ್ಣ ಲೆಕ್ಕಾಚಾರವನ್ನು ಸಹಿತ ನಾವು ಮಾಡಬಹುದು.

ಈ ರೀತಿ ಹೆಚ್ಚಿನ ಮಕ್ಕಳನ್ನು ಅಂದರೆ ಮೂರು ಮತ್ತು ನಾಲ್ಕನೇ ಮಕ್ಕಳನ್ನು ಮಾಡಿಕೊಳ್ಳುವವರು ಯಾರು? ಎನ್ನುವುದು ಆ ಪ್ರಶ್ನೆ. ಉತ್ತರವನ್ನು ನಾನಿಲ್ಲಿ ಹೇಳಲು ಹೋಗುವುದಿಲ್ಲ. ಬುದ್ಧಿವಂತ ಓದುಗರಿಗೆ ಅದನ್ನು ಹೇಳುವ ಅವಶ್ಯಕತೆ ಕೂಡ ಇಲ್ಲ. ಸಮಾಜದಲ್ಲಿ ಉತ್ತಮರ ಸಂಖ್ಯೆ ಕುಸಿಯುತ್ತಾ ಹೋಗುತ್ತದೆ. ಮುಂದಿನ ಮೂರ್ನಾಲ್ಕು ದಶಕದಲ್ಲಿ ಒಳಿತು ಮತ್ತು ಕೆಡುಕಿನ ನಡುವಿನ ಸಂಘರ್ಷ ತಾರಕಕ್ಕೇರುವ ಎಲ್ಲ ಸಾಧ್ಯತೆಗಳು ನಿಚ್ಚಳವಾಗಿದೆ.

ಹೆಚ್ಚು ಕಲಿತ ವಿದ್ಯಾವಂತ ಮಹಿಳೆಯರು ಒಂದಕ್ಕಿಂತ ಹೆಚ್ಚು ಮಕ್ಕಳನ್ನು ಹೆರಲು ಸಿದ್ಧವಿಲ್ಲ. ಕಲಿತ ಪೋಷಕರನ್ನು ಈ ಬಗ್ಗೆ ಕೇಳಿದರೆ, ಇವತ್ತಿನ ಶಿಕ್ಷಣ ವ್ಯವಸ್ಥೆ, ಕೆಲಸ, ಕಠಿಣವಾಗುತ್ತಿರುವ ಬದುಕು ಇವುಗಳ ಕಾರಣ ಹೇಳಿ ಒಂದು ಸಂತಾನ ಸೃಷ್ಟಿಸಿಕೊಂಡಿರುವುದೇ ಅಪರಾಧ ಎನ್ನುವಂತಾಗಿದೆ ಎನ್ನುತ್ತಿದ್ದಾರೆ. ಇದು ಇವತ್ತಿನ ಸಮಸ್ಯೆಯಲ್ಲ. ಕಳೆದ ಎರಡು ದಶಕದಿಂದ ಒಂದು ಮಗುವನ್ನು ಮಾಡಿಕೊಳ್ಳುವುದು ಅತಿ ಸಾಮಾನ್ಯ ಎನ್ನುವಂತಾಗಿದೆ. ಭಾರತದ ಕಥೆ ಹೀಗಾಗಿದೆ ಎಂದ ಮೇಲೆ ಪೂರ್ಣ ಮುಂದುವರಿದ ದೇಶಗಳ ಕಥೆ ಹೇಳುವುದೇ ಬೇಡ. ಇವತ್ತಿಗೆ ಚಂದ್ರಬಾಬು ನಾಯ್ಡು ಅವರು ಮೂರು ಮತ್ತು ನಾಲ್ಕನೇ ಮಗು ಮಾಡಿಕೊಂಡರೆ ಹಣದ ಆಮಿಷ ನೀಡಿದ್ದಾರೆ. ಎರಡು ದಶಕದ ಹಿಂದೆಯೇ ಯೂರೋಪಿನ ಸ್ಪೇನ್ ದೇಶದಲ್ಲಿ ಒಂದು ಮಗು ಮಾಡಿಕೊಂಡರೆ ಮೂರು ಸಾವಿರ ಯುರೋ ಹಣ ಕೊಡುವ ಯೋಜನೆ ಜಾರಿಗೆ ತಂದಿದ್ದರು!

ಕೇವಲ ಸಂಖ್ಯೆ ಹೆಚ್ಚಿಸಿಕೊಳ್ಳುವ ದೃಷ್ಟಿಯಲ್ಲಿ ಸಂತಾನ ಅಭಿವೃದ್ಧಿಗೆ ಮುಂದಾಗುವುದು ಕೂಡ ವಿವೇಚನೆಯಿಲ್ಲದ ನಡೆ. ಇಡೀ ಭೂಮಿಯನ್ನು ಆಳುತ್ತಿದ್ದ ಪೆಂಡ ಭೂತಗಳು ಕೂಡ ಅಳಿವಿಗೆ ತುತ್ತಾಗಿರುವುದು ನಮಗೆ ಗೊತ್ತಿರುವ ವಿಚಾರ. ಬದಲಾವಣೆ ಎನ್ನುವುದು ಸಹಜ. ಹೀಗಾಗಿ ಪ್ರತಿ ಐವತ್ತು ಅಥವಾ ನೂರು ವರ್ಷಕ್ಕೆ ಗುರುತಿಸಲು ಅಸಾಧ್ಯ ಎನ್ನುವ ಮಟ್ಟಿನ ಬದಲಾವಣೆ ಆಗುತ್ತಲೆ ಬರುತ್ತಿದೆ. ಹೀಗಾಗಿ ಸಾಮಾನ್ಯಜ್ಞಾನವಿರುವ ಜನಸಂಖ್ಯೆ ಹೆಚ್ಚಳವಾಗಬೇಕಿದೆ. ಮನುಷ್ಯ ಹುಟ್ಟಿದ ಮೇಲೆ ಮೂರು ಋಣಗಳನ್ನು ತೀರಿಸಬೇಕಂತೆ ಎಂದು ಶಾಸ್ತ್ರ ಹೇಳುತ್ತದೆ.

1. ದೈವ ಋಣ
2. ಮಾತಾ-ಪಿತೃ ಋಣ
3. ಗುರುವಿನ ಋಣ

ಭಗವಂತ ಅಥವಾ ಬ್ರಹ್ಮವಸ್ತು (ಸಕಲ ಚರಾಚರಗಳಲ್ಲಿ ಅಡಗಿರುವ ಚೈತನ್ಯ) ನಮ್ಮನ್ನು ಈ ಭೂಮಿಗೆ ತಂದಿದೆ. ಅದರ ಹಿಂದೆಯೂ ಯಾವುದೋ ಉದ್ದೇಶ ಇದ್ದೇ ಇದೆ. ಆ ಬ್ರಹ್ಮವಸ್ತುವಿನ ಉದ್ದೇಶವನ್ನು ಅರಿತು ಸಕಲ ಜೀವಜಂತುಗಳಿಗೆ ಆನಂದ ನೀಡುವಂತೆ ಬದುಕಿ ನಡೆದರೆ ಅಲ್ಲಿಗೆ ದೈವ ಋಣ ತೀರಿದಂತೆ.

ನಮ್ಮ ಹಿಂದಿನ ಪಿತೃಗಳು ಈ ಸಮಾಜಕ್ಕೆ ನಮ್ಮನ್ನು ಕೊಡುಗೆಯಾಗಿ ನೀಡಿದ್ದಾರೆ. ಅದರಂತೆ ನಾವು ಕೂಡ ಸಮಾಜದ ಉತ್ತಮ ಮುಂದುವರಿಕೆಗಾಗಿ ಉತ್ತಮ ಸಂತಾನವನ್ನು ಈ ಭೂಮಿಗೆ ನೀಡುವುದು ಕೂಡ ನಮ್ಮ ಕರ್ತವ್ಯ. ಆ ಮೂಲಕ ನಾವು ಮಾತಾ-ಪಿತೃಗಳ ಋಣವನ್ನು ತೀರಿಸಬಹುದು. ಆದರೂ ಮನುಷ್ಯ ಕೇವಲ ತಂದೆ ಅಥವಾ ತಾಯಿ ಒಬ್ಬರ ಋಣವನ್ನು ಮಾತ್ರ ತೀರಿಸಬಹುದಂತೆ. ಯಾಕೆಂದರೆ ಅವನು ತಂದೆಯಾಗಬಹುದು ಅಥವಾ ತಾಯಿಯಾಗಬಹುದು. ತಂದೆಯಾದರೆ ತಾಯಿಯ ಋಣ ಬಾಕಿ, ತಾಯಿ ಆದರೆ ತಂದೆಯ ಋಣ ಬಾಕಿ ಉಳಿಯುತ್ತದೆ ಎನ್ನುತ್ತದೆ ಶಾಸ್ತ್ರ. ಹೀಗಾಗಿ ಸಂತಾನದಲ್ಲಿ ಹೆಣ್ಣು- ಗಂಡು ಎರಡೂ ಇದ್ದವರು ಇಬ್ಬರ ಋಣವನ್ನು ತೀರಿಸಿದ ಸಮಾಧಾನ ಪಟ್ಟುಕೊಳ್ಳಬಹುದು.

ಮೇಲಿನ ಲೆಕ್ಕಾಚಾರ ನೋಡಿದಾಗ, ಇದ್ದುದರಲ್ಲಿ ಗುರುವಿನ ಋಣವನ್ನು ತೀರಿಸುವುದು ಸುಲಭ. ಗುರುವಿನಿಂದ ಕಲಿತ ಜ್ಞಾನವನ್ನು ತನ್ನ ಶಿಷ್ಯನಿಗೆ ಅಥವಾ ಮುಂದಿನ ಜನಾಂಗಕ್ಕೆ ವರ್ಗಾಯಿಸಿದರೆ ಅದು ಗುರುವಿನ ಋಣವನ್ನು ತೀರಿಸಿದಂತೆ. ಹೀಗಾಗಿ ಈ ಮನುಷ್ಯ ಈ ಮೂರು ಋಣಗಳ ತೀರಿಸುವಿಕೆಗಾಗಿ ತನ್ನ ಮಾನವ ಜನ್ಮವನ್ನು ಸವೆಸಬೇಕು ಎನ್ನುವುದು, ಆ ಮೂಲಕವಾಗಿ ಸತ್ಪ್ರಜೆಗಳ ಸೌಖ್ಯ ಸಮಾಜದ ಸ್ಥಾಪನೆ ಮಾಡುವುದು ಉದ್ದೇಶವಾಗಬೇಕು.

ಬಾಲ್ಯ, ಯೌವ್ವನ, ಮುಪ್ಪು ಮೂರೂ ಅವಸ್ಥೆಗಳಿಗೆ ಅದರದೇ ಆದ ಚೆಂದದ ಗುರಿ, ಉದ್ದೇಶ ಎಲ್ಲ ಇದೆ. ಬಾಲ್ಯದಲ್ಲಿ ಮುದ್ದಾಗಿ ತುಂಟತನದಿಂದ ಎಲ್ಲರ ಮನ ಗೆಲ್ಲುತ್ತೇವೆ.

ಯೌವ್ವನದಲ್ಲಿ ವಿದ್ಯೆ, ಉದ್ಯೋಗ, ವಿವಾಹ, ಆ ಬಂಧದಿಂದ ಜನಿಸುವ ಮಕ್ಕಳು, ಈ ಎಲ್ಲದರಿಂದ ಸ್ವತಃ ನಮಗೆ ಮತ್ತು ನಮ್ಮ ಪೋಷಕರಿಗೆ ಸಿಗುವ ಹೆಮ್ಮೆ, ಸಂತೋಷ, ಸಾರ್ಥಕತೆ ನೀಡಬೇಕು, ಪಡೆದುಕೊಳ್ಳಬೇಕು. ಕೊನೆಗೆ ವೃದ್ಧಾಪ್ಯದಲ್ಲಿ ಈ ಎಲ್ಲ ವ್ಯಾಮೋಹ, ಬಂಧಗಳಿಂದ ಒಂದೊಂದಾಗಿ ಬಿಡಿಸಿಕೊಂಡು ನಿರ್ಲಿಪ್ತರಾಗಿ, ಕೊನೆಯನ್ನು ಸ್ವೀಕರಿಸುವಂಥ ಬಾಳನ್ನು ಬದುಕಬೇಕು. ಪ್ರತಿ ಹಂತಕ್ಕೂ ಒಂದು ಅರ್ಥವಿದೆ.

ಇಂಥಾ ಉದಾತ್ತ ಸಂಸ್ಕೃತಿಯನ್ನು ಪೀಳಿಗೆಯಿಂದ ಪೀಳಿಗೆಗೆ ವರ್ಗಾಯಿಸುವ ಜವಾಬ್ದಾರಿ ಹೊರುವುದು ನೀರಸ ಕೆಲಸವಲ್ಲ. ಅದು ನಮ್ಮೆಲ್ಲರ ಪಾಲಿನ ಪೂಜನೀಯ ಕರ್ತವ್ಯ.

ಓದುಗರ ಓಣಿ

ಓದುಗರನ್ನು ಬಿಟ್ಟು ಇಲ್ಲಿ ಯಾರಿಗೂ ಪ್ರವೇಶವಿಲ್ಲ

ನಮ್ಮ ಆದ್ಯತೆ : ನಿಯತ್ತಿನ ನೀಟ್!

ಡಾ. ರವೀಶ್ ಅವರು 'ಸತ್ವಪರೀಕ್ಷೆ' ಅಂಕಣದಲ್ಲಿ ಬದಲಾಗಬೇಕಿರುವುದು ನಮ್ಮ ನಿಯತ್ತು, ನೀಟಲ್ಲ.. ಅಂತ ಸರಿಯಾಗಿ ಬರೆದಿದ್ದಾರೆ. ಕ್ರಿಶ 427ರಲ್ಲಿ ಸ್ಥಾಪಿತವಾದ ನಳಂದ ವಿವಿ ಶಾಸ್ತ್ರೋಕ್ತವಾಗಿ ಶುರುವಾದ ಅವರ ಶಿಕ್ಷಣ ಸಂಶೋಧನೆ ಈ ದಿನದ ತನಕ ನಡೆದಿದೆ. ಆಗಿನ ಕಾಲದಲ್ಲಿ ವಿದ್ಯಾರ್ಥಿಗಳ ಆಯ್ಕೆ, ಬೋಧಿಸುವ ಶಿಕ್ಷಕರು, ಶಿಕ್ಷಣದ ಗುಣಮಟ್ಟ ಎಷ್ಟು ವ್ಯವಸ್ಥಿತವಾಗಿತ್ತು ಎಂಬುದನ್ನು ಮನದಟ್ಟು ಮಾಡಿದ್ದಾರೆ. ಇದೇ ಕಾರಣಕ್ಕೆ, ಅನೇಕ ಹೊರ ದೇಶದ ವಿದ್ಯಾರ್ಥಿಗಳು ನಮ್ಮಲ್ಲಿ ವಿದ್ಯಾರ್ಜನೆಗೆ ಬರುತ್ತಿದ್ದರು. ಇಂದಿನ ಶಿಕ್ಷಣ ಸಂಸ್ಥೆಗಳು ಕೇವಲ ಕೋಚಿಂಗ್ ಸೆಂಟರ್‌ಗಳಾಗಿ ಕಾರ್ಯ ನಿರ್ವಹಿಸುತ್ತಿದ್ದು, ಮಕ್ಕಳನ್ನು ಬರೀ ಸ್ಪರ್ಧಾತ್ಮಕ ಪರೀಕ್ಷೆಗೆ ತಯಾರು ಮಾಡಿ ಹೊರದಬ್ಬುತ್ತಿವೆ, ಕೋಟಿ-ಕೋಟಿ ಗಳಿಸುತ್ತಿವೆ. ನಿಜವಾದ ಶಿಕ್ಷಣದಿಂದ ವಿದ್ಯಾರ್ಥಿಗಳು ವಂಚಿತರಾಗುತ್ತಿದ್ದು, ಇದೊಂದು ಸದೃಢ ಸಮಾಜದ ಬೆಳವಣಿಗೆಗೆ ಮಾರಕ. ಲೇಖಕರ ಕೆಲ ಮಾತುಗಳು ಶಿಕ್ಷಣ ಕುರಿತಂತೆ ಅವರ ಕಾಳಜಿ ಎತ್ತಿ ತೋರುತ್ತವೆ. ಶಿಕ್ಷಣ ಸಂಸ್ಥೆಗಳು ಜ್ಞಾನ ನೀಡುವುದರ ಬದಲು, ರಿಸಲ್ಟ್ ಉತ್ಪಾದಿಸುವ ಕಾರ್ಖಾನೆಗಳಿವೆ, ಶಿಕ್ಷಕ ತರಬೇತುದಾರನಾ ಗಿರಬಾರದು ಬದಲಾಗಿ ವಿದ್ಯಾರ್ಥಿಗಳಿಗೆ ಓದಿನ, ಜ್ಞಾನದ ಹಸಿವು ಹುಟ್ಟಿಸುವ ಗುರು ಆಗಬೇಕು, ಕಾಲೇಜಿನ ಯೋಗ್ಯತೆ ಅವುಗಳು ನೀಡುವ ಸ್ಪರ್ಧಾತ್ಮಕ ಪರೀಕ್ಷೆಯ ಫಲಿತಾಂಶಗಳ ಮೇಲೆ ನಿರ್ಧರಿಸುವ ಪದ್ಧತಿಯಾಗಿ ನಿಲ್ಲಬೇಕು. ಸರಕಾರ ಮತ್ತು ಅದಕ್ಕೆ ಸಂಬಂಧಿಸಿದ ಇಲಾಖೆ ಮಂತ್ರಿ, ಸಂಸ್ಥೆಗಳು ಇವುಗಳನ್ನು ಗಮನಿಸಿ, ವ್ಯವಸ್ಥೆಯಲ್ಲಿ ಪಾರದರ್ಶಕತೆ ತರುವ ಪ್ರಾಮಾಣಿಕ ಕೆಲಸ ಆಗಬೇಕು, ಹತ್ತಿದ ಕಳಂಕ ಅಳಿಸಬೇಕು. ಯೋಗ್ಯ ರೀತಿಯಲ್ಲಿ ಚರ್ಚೆ ನಡೆಸಿ, ವಿಷಯ ಮಂಡಿಸಿದ ಲೇಖನವಿದು. ಲೇಖಕ ಮತ್ತು ಪತ್ರಿಕೆಗೆ ನನ್ನ ಧನ್ಯವಾದಗಳು.

- ಲಕ್ಷ್ಮೀಕಾಂತ ಪಾಟೀಲ

ಶಾಲಾ ವಾಹನ ದರ ಏರಿಕೆ ತಡೆ

ಪೆಟ್ರೋಲ್, ಡೀಸೆಲ್ ಬೆಲೆ ಏರಿಕೆ, ಬಿಡಿಭಾಗಗಳ ದುಬಾರಿ ವೆಚ್ಚ ಮತ್ತು ವಿಮೆ, ತೆರಿಗೆಗಳ ಹೆಚ್ಚಳದಿಂದಾಗಿ ಖಾಸಗಿ ಶಾಲಾ ವಾಹನಗಳ ಮಾಸಿಕ ಶುಲ್ಕ ಕನಿಷ್ಠ ಶೇ.10ರಷ್ಟು ಹೆಚ್ಚಳವಾಗುತ್ತಿರುವುದು ಪೋಷಕರಿಗೆ ಮತ್ತೊಂದು ದೊಡ್ಡ ಹೊರೆಯಾಗಿದೆ. ಈ ಗಾಗಲೇ ಶೈಕ್ಷಣಿಕ ಶುಲ್ಕ, ಪುಸ್ತಕ ಹಾಗೂ ಸಮವಸ್ತ್ರಗಳ ವೆಚ್ಚದಿಂದ ಕಂಗಾಲಾಗಿರುವ ಪೋಷಕರಿಗೆ ಈ ದರ ಏರಿಕೆ ಆತಂಕ ಮೂಡಿಸಿದೆ. ರಾಜ್ಯದಲ್ಲಿ ಸುಮಾರು 20 ಸಾವಿರಕ್ಕೂ ಹೆಚ್ಚು ಶಾಲಾ ವಾಹನಗಳು ಮಕ್ಕಳ ಸೇವೆಯಲ್ಲಿದ್ದು, ಇಂಧನ ದರ ಏರಿಕೆಯಿಂದಾಗಿ ಇವುಗಳ ನಿರ್ವಹಣೆ ಕಷ್ಟಕರವಾಗಿದೆ ಎಂದು ಮಾಲೀಕರ ಗೋಳು. ಶಾಲಾ ವಾಹನಗಳಿಗೆ ತ್ರೈಮಾಸಿಕ ರಸ್ತೆ ತೆರಿಗೆ ಮತ್ತು ಟೋಲ್ ಶುಲ್ಕದಲ್ಲಿ ವಿಶೇಷ ವಿನಾಯಿತಿ ನೀಡಬೇಕು. ವಿದ್ಯಾರ್ಥಿಗಳ ಹಿತದೃಷ್ಟಿಯಿಂದ ಶಾಲಾ ಬಸ್ ಹಾಗೂ ವ್ಯಾನ್‌ಗಳಿಗೆ ರಿಯಾಯಿತಿ ದರದಲ್ಲಿ ಡೀಸೆಲ್ ಒದಗಿಸಬೇಕು. ಖಾಸಗಿ ಸಾರಿಗೆ ಕ್ಷೇತ್ರವು ನಷ್ಟಕ್ಕೆ ಸಿಲುಕದಂತೆ ಸರಕಾರವು ನಿಯಮಿತವಾಗಿ ಆರ್ಥಿಕ ಅನುದಾನ ಅಥವಾ ಪ್ಯಾಕೇಜ್ ಘೋಷಿಸಬೇಕು.

- ಡಾ. ವಿಜಯಕುಮಾರ್ ಎಚ್. ಕೆ., ರಾಯಚೂರು

ಹೆರಿಗೆಗೆ ಪ್ರೋತ್ಸಾಹಧನ ಸಲ್ಲ

ಜನಸಂಖ್ಯೆ ಕುಸಿತದ ಆತಂಕ ಎದುರಿಸುತ್ತಿರುವ ಆಂಧ್ರಪ್ರದೇಶ ಇದೀಗ ಜನನ ಪ್ರಮಾಣ ಹೆಚ್ಚಿಸಲು ನಗದು ಪ್ರೋತ್ಸಾಹದ ದಾರಿ ಹಿಡಿದಿದ್ದು, ಮೂರನೇ ಮಗುವಿಗೆ 30,000 ಹಾಗೂ ನಾಲ್ಕನೇ ಮಗುವಿಗೆ 40,000 ರು. ಪ್ರೋತ್ಸಾಹಧನ ನೀಡಲಾಗುವುದು ಎಂದು ಮುಖ್ಯಮಂತ್ರಿ ಚಂದ್ರಬಾಬು ನಾಯ್ಡುರವರು ಘೋಷಿಸಿರುವುದು ವಿಪರ್ಯಾಸ. ಸರಕಾರದ ಹಣಕ್ಕೆ ಮಕ್ಕಳನ್ನು ಹೆರುವವರು ಬಡವರೇ ಹೊರತು ಶ್ರೀಮಂತರಲ್ಲ. ಸರಕಾರ ನೀಡಿದ ದುಡ್ಡು ಖಾಲಿಯಾದ ಮೇಲೆ ಈ ಮಕ್ಕಳ ಲಾಲನೆ ಪಾಲನೆ ಹಾಗೂ ಪೋಷಣೆ ಮಾಡುವವರು ಯಾರು? ಅವರ ಮುಂದಿನ ಶೈಕ್ಷಣಿಕ ವಿದ್ಯಾಭ್ಯಾಸಕ್ಕೆ ಹಣ ಬೇಡವೇ? ಮೊದಲೇ ಬಡತನದ ಬೇಗೆಯಿಂದ ಬಳಲುತ್ತಿರುವ ಕುಟುಂಬಕ್ಕೆ ಹಾಗೂ ಮಕ್ಕಳ ಭವಿಷ್ಯಕ್ಕೆ ಆಸರೆಯಾಗುವವರು ಯಾರು? ಮಕ್ಕಳನ್ನು ಹೆತ್ತು ಜನಸಂಖ್ಯೆ ಹೆಚ್ಚು ಮಾಡಿದರಷ್ಟೇ ಸಾಲದು. ಪೋಷಕರಿಗೆ ಹೀಗಿರುವ ಒಂದೆರಡು ಮಕ್ಕಳಿಗೆ ಒಳ್ಳೆಯ ಶಿಕ್ಷಣ ಕೊಡಿಸಿ, ಒಳ್ಳೆಯ ಸಂಸ್ಕಾರವನ್ನು ಕಲಿಸಿ, ದೇಶ ಪ್ರೇಮ ಬೆಳೆಸಿದರೆ ಅದೇ ನಾವು ನಮ್ಮ ದೇಶಕ್ಕೆ ಮಾಡುವ ನಿಜವಾದ ದೇಶ ಸೇವೆ ಅಲ್ಲವೇ? ಇಷ್ಟಕ್ಕೂ ಅವರ ಮಾತನ್ನು ಆಂಧ್ರದ ಜನತೆ ಗಂಭೀರವಾಗಿ ತೆಗೆದುಕೊಳ್ಳದಿದ್ದರೆ ಅಷ್ಟೇ ಸಾಕು!

- ಹರಳಹಳ್ಳಿಪುಟ್ಟರಾಜು, ಪಾಂಡವಪುರ.

ಸಿಂಧೂ ಜಲ ಒಪ್ಪಂದ: ಅನ್ಯಾಯ ಯಾರಿಗೆ?

ನೀರನೋಟ

ಪ್ರದೀಪ್ ಕುಮಾರ ಸಕ್ಸೇನಾ
vveditoped@gmail.com

ಸಿಂಧೂ ನದಿ ವ್ಯವಸ್ಥೆಯು ಆರು ಪ್ರಮುಖ ನದಿಗಳನ್ನು ಒಳಗೊಂಡಿದೆ- ಸಿಂಧೂ (ಇಂಡಸ್), ಚೆನಾಬ್, ಝೇಲಂ, ರಾವಿ, ಬೀಸ್ ಮತ್ತು ಸಟ್ಲೆಜ್- ಈ ನದಿಗಳು ಭಾರತ ಮತ್ತು ಪಾಕಿಸ್ತಾನ ಎರಡೂ ಪ್ರದೇಶಗಳಲ್ಲಿ ಹರಿಯುತ್ತಿವೆ. ಈ ವ್ಯವಸ್ಥೆ ಸಿಂಧೂ ಕಣಿವೆಯಾದ್ಯಂತ ಕುಡಿಯುವ ನೀರು, ಕೃಷಿ ಮತ್ತು ವಿದ್ಯುತ್ ಉತ್ಪಾದನೆಯನ್ನು ಪೋಷಿಸುತ್ತದೆ. ಮತ್ತು ಗಡಿಗಳ ಎರಡೂ ಬದಿಗಳಲ್ಲಿ ಕೋಟ್ಯಂತರ ಜನರಿಗೆ ಜೀವನಾಧಾರವಾಗಿದೆ.

1947ರಲ್ಲಿ ಬ್ರಿಟಿಷ್ ಭಾರತವನ್ನು ವಿಭಜಿಸಿದಾಗ, ಸಿಂಧು ನದಿ ವ್ಯವಸ್ಥೆಯನ್ನೂ ಎರಡು ಉತ್ತರಾಧಿಕಾರಿ ದೇಶಗಳ ನಡುವೆ ವಿಂಗಡಿಸಲಾಯಿತು. ಭೌಗೋಳಿಕ ವಾಸ್ತವವು ಸ್ಪಷ್ಟವಾಗಿತ್ತು. ಮೇಲ್ದಂಡೆಯ ರಾಷ್ಟ್ರವಾಗಿರುವ ಭಾರತವು ಹೆಚ್ಚಿನ ನದಿಗಳ ಮೂಲ ಪ್ರದೇಶಗಳನ್ನು ಹೊಂದಿತ್ತು, ಆದರೆ ಪಾಕಿಸ್ತಾನದ ಕೃಷಿ ಹೃದಯಭೂಮಿ- ಹೆಚ್ಚು ನೀರಾವರಿ ಹೊಂದಿರುವ ಪಂಜಾಬ್ ಸಮತಟ್ಟುಗಳು- ಪೂರ್ವದಿಂದ ನಿರಂತರ ಹರಿದು ಬರುವ ನೀರಿನ ಮೇಲೆ ನಿರ್ಣಾಯಕವಾಗಿ ಅವಲಂಬಿತವಾಗಿದ್ದವು. ಭಾರತವು, ತನ್ನ ಹೊಸ ಪಶ್ಚಿಮ ನೆರೆಹೊರೆಯೊಂದಿಗೆ ಸ್ಥಿರತೆ ಮತ್ತು ಸಾಮಾನ್ಯ ಸಂಬಂಧಗಳನ್ನು ಬಯಸುವ ಜೊತೆಗೆ, ಪಂಜಾಬ್ ಮತ್ತು ರಾಜಸ್ಥಾನದಲ್ಲಿ ಸ್ವಂತ ಅಭಿವೃದ್ಧಿ ಉದ್ದೇಶಗಳಿಗಾಗಿ ಈ ವ್ಯವಸ್ಥೆಯನ್ನು ಬಳಸಿಕೊಳ್ಳುವ ಅವಶ್ಯಕತೆ ಇತ್ತು. ತನ್ನದೇ ಆದ ಪ್ರಮುಖ ದೇಶೀಯ ಅಗತ್ಯಗಳ ಹೊರತಾಗಿಯೂ, ಭಾರತವು 1960 ಸೆಪ್ಟೆಂಬರ್ 19ರಂದು ಪಾಕಿಸ್ತಾನದೊಂದಿಗೆ ಈ ಅತ್ಯಂತ ರಿಯಾಯಿತಿಪೂರ್ಣ ನೀರು ಹಂಚಿಕೆ ಒಪ್ಪಂದವನ್ನು ಮಾಡಿಕೊಂಡಿತು, ಈ ಒಪ್ಪಂದವನ್ನು ವಿಶ್ವ ಬ್ಯಾಂಕ್ ಸಹಾಯದಿಂದ ಸಾಧಿಸಲಾಯಿತು.

ಭಾರತ ಬೆಲೆ ತೆರಬೇಕಾಯಿತು

ಆರಂಭದಲ್ಲೇ ಭಾರತವು ತಾಳಿದ ಸಮಂಜಸ ಮತ್ತು ರಚನಾತ್ಮಕ ನಿಲುವು ಹಾಗೂ ಪಾಕಿಸ್ತಾನದ ಗರಿಷ್ಠವಾದ, ಕೆಲವೊಮ್ಮೆ ಅಸಂಗತವಾದ ಬೇಡಿಕೆಗಳ ನಡುವಿನ ಅಸಮಾನತೆಯಿಂದ ಮಾತುಕತೆಗಳ ದಿಕ್ಕು ರೂಪುಗೊಂಡಿತು. ಈ ಅಸಮಾನತೆಯೇ ಫಲಿತಾಂಶಗಳನ್ನು ನ್ಯಾಯಸಮ್ಮತವಾಗಿಡುವ ಬದಲು ಪಾಕಿಸ್ತಾನದ ಪರವಾಗಿ ತಳ್ಳಿತು. 5 ಫೆಬ್ರವರಿ 1954ರ ವಿಶ್ವ ಬ್ಯಾಂಕ್‌ನ ಮೊದಲ ಗಣನೀಯ ಪ್ರಸ್ತಾವನೆಯು ಇದನ್ನು ಸ್ಪಷ್ಟವಾಗಿ ವಿವರಿಸುತ್ತದೆ. ಈ ಆರಂಭಿಕ ಹಂತದಲ್ಲಿಯೂ, ಇದಕ್ಕೆ ಭಾರತದಿಂದ ಗಮನಾರ್ಹ ಏಕಪಕ್ಷೀಯ ರಿಯಾಯಿತಿಗಳು ಬೇಕಾಗಿದ್ದವು.

ಸಿಂಧೂ ಮತ್ತು ಚೆನಾಬ್ ನದಿಗಳ ಮೇಲ್ಭಾಗದಲ್ಲಿ ಕೈಗೊಳ್ಳಲಾಗುತ್ತಿದ್ದ ಎಲ್ಲಾ ಯೋಜಿತ ಭಾರತೀಯ ಅಭಿವೃದ್ಧಿ ಕಾರ್ಯಗಳನ್ನು ಕೈಬಿಡಬೇಕಾಯಿತು, ಬದಲಿಗೆ ಆ ಪ್ರಯೋಜನಗಳು ಪಾಕಿಸ್ತಾನಕ್ಕೆ ಸೇರಬೇಕಾಯಿತು. ಭಾರತವು ಚೆನಾಬ್ ನದಿಯಿಂದ ಸುಮಾರು 6 MAF ಅನ್ನು ತಿರುಗಿಸುವುದನ್ನು ತ್ಯಜಿಸಬೇಕಾಯಿತು. ಮೇರಲದಲ್ಲಿನ (ಈಗ ಪಾಕಿಸ್ತಾನದಲ್ಲಿದೆ) ಯಾವುದೇ ಚೆನಾಬ್ ನೀರು ಭಾರತೀಯ ಬಳಕೆಗೆ ಲಭ್ಯವಿರುವುದಿಲ್ಲ. ನದಿ ವ್ಯವಸ್ಥೆಯಿಂದ ಕಛ್‌ನಲ್ಲಿ ಯಾವುದೇ ಜಲಾಭಿವೃದ್ಧಿಗೆ ಅನುಮತಿ ನೀಡಲಾಗುವುದಿಲ್ಲ.

ಈ ಗಣನೀಯ ನಿರ್ಬಂಧಗಳ ಹೊರತಾಗಿಯೂ, ಭಾರತವು ತಕ್ಷಣವೇ ಉತ್ತಮ ನಂಬಿಕೆಯಲ್ಲಿ ಪ್ರಸ್ತಾಪವನ್ನು ಅಂಗೀಕರಿಸಿತು. ಇದು ತ್ವರಿತ ಪರಿಹಾರಕ್ಕಾಗಿ ಭಾರತದ ನಿಜವಾದ ಬಯಕೆಯನ್ನು ಸಂಕೇತಿಸುತ್ತದೆ. ಇದಕ್ಕೆ ತದ್ವಿರುದ್ಧವಾಗಿ, ಪಾಕಿಸ್ತಾನವು 1958 ಡಿಸೆಂಬರ್ 22ರವರೆಗೆ ಸುಮಾರು ಐದು ವರ್ಷಗಳವರೆಗೆ ತನ್ನ ಔಪಚಾರಿಕ ಅಂಗೀಕಾರವನ್ನು ವಿಳಂಬಗೊಳಿಸಿತು. ಭಾರತದ ಈ ಸದ್ಭಾವನೆಯ ನಡೆಯ ಪರಿಣಾಮವಾಗಿ, ಪಾಕಿಸ್ತಾನವು ಪಶ್ಚಿಮ ನದಿಗಳಲ್ಲಿ ಸಮಾನ ನಿರ್ಬಂಧಗಳಿಲ್ಲದೆ ಹೊಸ ಬಳಕೆಗಳನ್ನು ಅಭಿವೃದ್ಧಿಪಡಿಸುವುದನ್ನು ಮುಂದುವರೆಸಿತು. ಆದರೆ ಭಾರತದ ಮೇಲೆ ನಿರ್ಬಂಧಗಳನ್ನು ವಿಧಿಸಲಾಯಿತು. ಅಡೆತಡೆ ಮಾಡುವುದರಿಂದ ಲಾಭವಾಗುತ್ತದೆ ಮತ್ತು

ಸಹಕಾರ ದುಬಾರಿಯಾಗುತ್ತದೆ ಎಂಬ ಪಾಠವನ್ನು ಪಾಕಿಸ್ತಾನ ಕಲಿತುಕೊಂಡಿತು. ಮತ್ತು ಆ ಪಾಠವನ್ನು ನಂತರದಿಂದ ನಿರಂತರವಾಗಿ ಅನುಸರಿಸುತ್ತ ಬಂದಿದೆ.

ಭಾರತದ ತ್ಯಾಗದ ಪ್ರಮಾಣ

ಒಪ್ಪಂದದ ಹಂಚಿಕೆ ಸೂತ್ರದ ಅಡಿಯಲ್ಲಿ, ಭಾರತವು ಮೂರು ಪೂರ್ವ ನದಿಗಳಿಗೆ ವಿಶೇಷ ಹಕ್ಕುಗಳನ್ನು ಸ್ವೀಕರಿಸಿತು- ಸಟ್ಲೆಜ್, ಬಿಯಾಸ್ ಮತ್ತು ರಾವಿ- ಪಾಕಿಸ್ತಾನವು ಮೂರು ಪಶ್ಚಿಮ ನದಿಗಳಾದ ಸಿಂಧು, ಚೆನಾಬ್ ಮತ್ತು ಝೇಲಂನ ನೀರಿಗೆ ಹಕ್ಕುಗಳನ್ನು ಪಡೆದಿದೆ. ಭಾರತಕ್ಕೆ ತನ್ನದೇ ಪ್ರದೇಶದೊಳಗಿನ ಪಶ್ಚಿಮ ನದಿಗಳ ಮೇಲೆ ಕೆಲವು ಸೀಮಿತ, ಉಪಭೋಗವಲ್ಲದ ಬಳಕೆಗಳಿಗೆ ಅನುಮತಿ ನೀಡಲಾಯಿತು - ಮುಖ್ಯವಾಗಿ ಹರಿಯುವ ನದಿಯಿಂದ ಜಲವಿದ್ಯುತ್ ಉತ್ಪಾದನೆಗಾಗಿ, ಆದರೆ ಇದಕ್ಕೆ ವ್ಯಾಪಕ ವಿನ್ಯಾಸ ಮತ್ತು ಕಾರ್ಯಾಚರಣಾ ನಿರ್ಬಂಧಗಳು ಅನ್ವಯಿಸುತ್ತವೆ.

ಪ್ರಮಾಣದ ಪರಿಭಾಷೆಯಲ್ಲಿ, ಭಾರತಕ್ಕೆ ಹಂಚಿಕೆಯಾದ ಪೂರ್ವ ನದಿಗಳು ವಾರ್ಷಿಕ ಹರಿವಿನ ಸುಮಾರು 33 ಮಿಲಿಯನ್ ಎಕರೆ-ಅಡಿ ★(MAF) ಅನ್ನು ಹೊಂದಿರುತ್ತವೆ. ಮತ್ತು ಪಾಕಿಸ್ತಾನಕ್ಕೆ ಹಂಚಿಕೆಯಾದ ಪಶ್ಚಿಮ ನದಿಗಳು ಸುಮಾರು 135 MAF ನೀರನ್ನು ಹೊಂದಿರುತ್ತವೆ. ಇದರಿಂದ ಪಾಕಿಸ್ತಾನಕ್ಕೆ ಒಟ್ಟು ನದಿ ವ್ಯವಸ್ಥೆಯ ಸುಮಾರು 80 ಪ್ರತಿಶತ ಲಭ್ಯವಾಗುತ್ತದೆ. ಭಾರತವು ವಿಶಾಲವಾದ ಪಶ್ಚಿಮ ನದಿ ವ್ಯವಸ್ಥೆಯ ಮೇಲಿನ ಎಲ್ಲಾ ಹಕ್ಕುಗಳನ್ನು ತ್ಯಜಿಸುವ ಬದಲಾಗಿ 20 ಶೇಕಡಾ ಪಾಲನ್ನು ಪಡೆಯಿತು. ಒಪ್ಪಂದದಿಂದ ಭಾರತವು ಹೊಸ ನೀರನ್ನು ಪಡೆಯಲಿಲ್ಲ ಎಂಬುದು ನಿರ್ಣಾಯಕ ಅಂಶವಾಗಿದೆ. ಭಾರತಕ್ಕೆ ಲಭಿಸಿದ್ದು, ಅದು ಈಗಾಗಲೇ ಬಳಸುತ್ತಿದ್ದ ನೀರಿನ ಹರಿವಿನ ಮೇಲಿನ ಅಧಿಕೃತ ಮಾನ್ಯತೆ ಮಾತ್ರ. ಅದಕ್ಕಾಗಿ ಬಹಳ ದೊಡ್ಡ ಪಶ್ಚಿಮ ನದಿ ವ್ಯವಸ್ಥೆಯ ಮೇಲಿನ ಎಲ್ಲಾ ಹಕ್ಕುಗಳನ್ನು ತ್ಯಜಿಸಬೇಕಾಯಿತು. ಭಾರತಕ್ಕೆ ತನ್ನ ಪ್ರದೇಶದೊಳಗಿನ ಪಶ್ಚಿಮ ನದಿಗಳ ಮೇಲೆ ಕೆಲವು ಉಪಭೋಗವಲ್ಲದ ಬಳಕೆಗಳಿಗೆ ಅನುಮತಿ ನೀಡಲಾಯಿತು. ಮುಖ್ಯವಾಗಿ ನದಿಯ ಸಹಜ ಹರಿವನ್ನು ಬಳಸಿ ಜಲವಿದ್ಯುತ್ ಉತ್ಪಾದಿಸಲು ಅನುಮತಿಸಲಾಯಿತು.

ಹಣಕಾಸಿನ ನಿಬಂಧನೆ

ಒಪ್ಪಂದದ ಅತ್ಯಂತ ಗಮನಾರ್ಹವಾದ ಅಸಂಗತತೆ ಎಂದರೆ ಹಣಕಾಸಿನ ನಿಬಂಧನೆ. ಪಾಕಿಸ್ತಾನ-ಆಕ್ರಮಿತ ಕಾಶ್ಮೀರದಲ್ಲಿ ನೀರಿನ ಸಂಪನ್ಮೂಲಗಳ ಮೂಲಸೌಕರ್ಯವನ್ನು ನಿರ್ಮಿಸಲು ಪಾಕಿಸ್ತಾನಕ್ಕೆ ಪರಿಹಾರವಾಗಿ ಸುಮಾರು 62 ಮಿಲಿಯ ಡಾಲರ್ (ಪ್ರಸ್ತುತ ಮೌಲ್ಯದಲ್ಲಿ ಸುಮಾರು 2.5 ಬಿಲಿಯ) ಪಾವತಿಸಲು ಭಾರತ ಒಪ್ಪಿದೆ. ಈ ಪಾವತಿಯು ಒಂದು ವಿಶಿಷ್ಟ ಪೂರ್ವನಿದರ್ಶನವನ್ನು ಪ್ರತಿನಿಧಿಸುತ್ತದೆ. ಇದರಲ್ಲಿ ಈಗಾಗಲೇ ವ್ಯವಸ್ಥೆಯ ಬಹುಪಾಲು ನೀರನ್ನು ಬಿಟ್ಟುಕೊಡುತ್ತಿದ್ದ ಮೇಲ್ದಂಡೆ ದೇಶವು, ಹೆಚ್ಚುವರಿಯಾಗಿ ಸವಲತ್ತು ಪಡೆಯಲು ಕೆಳ ದಂಡೆಯ ನದಿಯ ದೇಶಕ್ಕೆ ಪಾವತಿಸಿತು. ಮೂಲಭೂತವಾದ ನೀರಿನ ಹಂಚಿಕೆ ಪ್ರಶ್ನೆಯಲ್ಲಿ ಪಾಕಿಸ್ತಾನದ ಪರವಾಗಿ ಹೆಚ್ಚು ಲಾಭಕರವಾಗಿದ್ದ ಒಪ್ಪಂದವನ್ನು ಅಂಗೀಕರಿಸಲು ಭಾರತವು ವಾಸ್ತವವಾಗಿ ಪಾಕಿಸ್ತಾನಕ್ಕೆ ಸಹಾಯಧನ ನೀಡಿದಂತಾಯಿತು.

ಒಪ್ಪಂದದ ರಚನಾತ್ಮಕ ಅನ್ಯಾಯ

ಈ ಒಪ್ಪಂದವು ಪಶ್ಚಿಮ ನದಿಗಳ ಬಳಕೆಯಲ್ಲಿ ಭಾರತಕ್ಕೆ ನಿರ್ದಿಷ್ಟ ವಿನ್ಯಾಸ ಮತ್ತು ಕಾರ್ಯಾಚರಣಾ ನಿರ್ಬಂಧಗಳ ಸರಣಿಯನ್ನು ವಿಧಿಸುತ್ತದೆ. ಆದರೆ ಅದಕ್ಕೆ ಸಮಾನವಾದ ಯಾವುದೇ ಬಾಧ್ಯತೆಗಳು ಪಾಕಿಸ್ತಾನಕ್ಕೆ ಇಲ್ಲ. ಭಾರತವು ತನ್ನ ಪ್ರದೇಶದಲ್ಲಿ ಸೀಮಿತ ನೀರಾವರಿ ಬೆಳೆ ಪ್ರದೇಶವನ್ನು ಮಾತ್ರ ಅಭಿವೃದ್ಧಿಪಡಿಸಬಹುದು. ಪಶ್ಚಿಮ ನದಿಗಳಲ್ಲಿನ ಯಾವುದೇ ಸಂಗ್ರಹಣಾ ಸೌಲಭ್ಯದಲ್ಲಿ ಹಿಡಿದಿಟ್ಟುಕೊಳ್ಳಬಹುದಾದ ನೀರಿನ ಪ್ರಮಾಣದ ಮೇಲೆ ಭಾರತವು ಕಟ್ಟುನಿಟ್ಟಿನ ಮಿತಿಗಳನ್ನು ಎದುರಿಸುತ್ತಿದೆ. ಸಂಗ್ರಹಣೆ ಮತ್ತು ಸಂಗ್ರಹ ಸಾಮರ್ಥ್ಯದ ಮೇಲಿನ ನಿರ್ಬಂಧಗಳನ್ನು ಒಳಗೊಂಡಂತೆ ಪಶ್ಚಿಮ ನದಿಗಳನ್ನು ಬಳಸಿ ನಿರ್ಮಿಸುವ ಜಲವಿದ್ಯುತ್ ಸೌಲಭ್ಯಗಳಿಗೆ ಭಾರತವು ನಿರ್ದಿಷ್ಟ ವಿನ್ಯಾಸದ ಮಾನದಂಡಗಳನ್ನು ಅನುಸರಿಸಬೇಕು.ಈ ನಿರ್ಬಂಧಗಳು ಏಕಪಕ್ಷೀಯವಾಗಿವೆ. ಭಾರತದ ಪ್ರದೇಶದೊಳಗೇ ಭಾರತದ ಕಾನೂನುಬದ್ಧ ಸಂಪನ್ಮೂಲಗಳ ಅಭಿವೃದ್ಧಿಯನ್ನು ನಿರ್ಬಂಧಿಸಲಾಗಿದೆ. ಆದರೆ ಪಾಕಿಸ್ತಾನದ ಮೇಲೆ ಸಮಾನವಾದ ಪಾರದರ್ಶಕತೆ ಅಥವಾ ನಿರ್ಬಂಧದ ಅವಶ್ಯಕತೆಗಳನ್ನು ವಿಧಿಸಿಲ್ಲ. ಇದರ ಫಲವಾಗಿ, ಈ ಒಪ್ಪಂದವು ಮೇಲ್ದಂಡೆಯ ದೇಶವಾದ ಭಾರತವನ್ನು ಮೇಲ್ವಿಚಾರಣೆ ಮತ್ತು ನಿಯಂತ್ರಣಕ್ಕೆ ಒಳಪಟ್ಟ ಪಕ್ಷವಾಗಿ ಪರಿಗಣಿಸುತ್ತದೆ. ಆದರೆ ಕೆಳದಂಡೆಯ ದೇಶವು ಖಚಿತ ನೀರಿನ ಹರಿವಿನಿಂದ ಲಾಭ ಪಡೆಯುತ್ತದೆ.

(ಲೇಖಕರು ನಿವೃತ್ತ ಸಿಂಧೂ ಜಲ ಒಪ್ಪಂದ ಆಯುಕ್ತರು)

ಪ್ರಸ್ತುತ

ಮಿರ್ಲೆ ಚಂದ್ರಶೇಖರ

ಸಾಧನೆಗೆ ಬೇಕಿಲ್ಲ ಅಕ್ಷರ, ಬೇಕು ಛಲ

ಸಮಾಜದಲ್ಲಿ ಒಂದೊಳ್ಳೆ ಕೆಲಸ ಮಾಡಬೇಕೆಂದರೆ ವಿದ್ಯೆ ಕಲಿಯಲೇ ಬೇಕೆಂಬುದು ಕಡ್ಡಾಯವಲ್ಲ. ಓದುಬರಹ ಗೊತ್ತಿಲ್ಲದವರೂ ಸಹ ವಿದ್ಯಾವಂತರು ನಾಚುವಂತೆ ವಿವಿಧ ಕ್ಷೇತ್ರಗಳಲ್ಲಿ ಸಾಧನೆ ಮಾಡಿ ತೋರಿದ್ದಾರೆ. ನಿಜ ಹೇಳಬೇಕೆಂದರೆ ವಿದ್ಯಾವಂತರಲ್ಲದವರು ಜೀವನದಲ್ಲಿ ನೆರೆಹೊರೆಗೆ ಅಂಜಿ ಬದುಕುತ್ತಾರೆ, ಇವರು ಮೋಸ ಹೋಗುತ್ತಾರೆಯೇ ಹೊರತು ಯಾರಿಗೂ ಮೋಸ ಮಾಡುವುದಿಲ್ಲ, ಸಂಪಾದಿಸಿದ್ದು ತನಗೆ ತನ್ನ ಕುಟುಂಬಕ್ಕೆ ಎನ್ನುವುದಿಲ್ಲ ಅವಿದ್ಯಾವಂತರು. ಗಳಿಸಿದ್ದರಲ್ಲಿ ಸ್ವಲ್ಪ ಬೇರೆಯವರಿಗೂ ಖರ್ಚು ಮಾಡುತ್ತಾರೆ, ಇಲ್ಲಿಯೂ ಸ್ವಾರ್ಥಿಗಳು ಇಲ್ಲವೆಂದೇನಿಲ್ಲ. ಪ್ರಮಾಣದಲ್ಲಿ ಹೆಚ್ಚು ಸಂಖ್ಯೆಯವರು ಶಾಲೆಯ ಮೆಟ್ಟಿಲು ಹತ್ತದವರು ಇನ್ನೂ ನ್ಯಾಯನೀತಿ ಎಂಬುದನ್ನು ಇಟ್ಟುಕೊಂಡಿದ್ದಾರೆ. ವಿದ್ಯಾವಂತರ ನಡವಳಿಕೆಯು ಸರ್ಕಾರದಿಂದ ಆಗಬೇಕಿರುವ ಕೆಲಸಕ್ಕೆ ಸರ್ಕಾರಿ ಕಚೇರಿಗಳಿಗೆ ಹೋಗಿಬಂದವರಿಗೆ ಅನುಭವಕ್ಕೆ ಬಂದಿರುತ್ತದೆ.

ನ್ಯಾಯ-ಅನ್ಯಾಯವನ್ನು ಬದಿಗಿಟ್ಟು ಹೇಳುವುದಾದರೆ ಓದಿನಿಂದ ವಂಚಿತರಾದವರಿಗೆ ದೊಡ್ಡವರಾದ ಮೇಲೆ ನಾನು ಶಾಲೆಗೆ ಹೋಗದೆ ತಪ್ಪು ಮಾಡಿದೆ ಎಂಬ ಗಿಲ್ಟ್ ಕಾಡುತ್ತಿರುತ್ತದೆ. ನನ್ನಂತೆ ನನ್ನ ಮಕ್ಕಳು ವಿದ್ಯೆಯಿಂದ ವಂಚಿತರಾಗುವುದು ಬೇಡ ಎಂಬ ಮನಸ್ಥಿತಿಯಲ್ಲಿ ಇರುತ್ತಾರೆ. ಗುಣ ಹಾಗೂ ವಿನಯಕ್ಕೆ ವಿದ್ಯೆಯ ಅವಶ್ಯಕತೆ ಇಲ್ಲ. ವಿದ್ಯೆ ಇಲ್ಲದೆಯೂ ತನ್ನವರಿಗೆ ಹಾಗೂ ಜನ್ಮ ನೀಡಿದ ಮಣ್ಣಿಗೆ ನಿಷ್ಠನಾಗಿ ಸಾಮರ್ಥ್ಯಕ್ಕೆ ಅನುಸಾರ ಕೊಡುಗೆ ನೀಡುತ್ತಾನೆ.

ದಕ್ಷಿಣ ಕನ್ನಡ ಜಿಲ್ಲೆಯ ಹರೇಕಳ ಗ್ರಾಮದ 70 ವರ್ಷದ ಹಿರಿಯರಾದ ಕಿತ್ತಳೆ ಹಣ್ಣು ವ್ಯಾಪಾರಿ ಹಾಜಬ್ಬರವರು ಬಡವರಾದ್ದರಿಂದ ವಿದ್ಯೆ ಕಲಿಯಲಾಗಲಿಲ್ಲ. ತಾವು ಅವಿದ್ಯಾವಂತರಾದರೂ ಇವರು ಮಾಡಿದ ಮಹತ್ತರವಾದ ಸಾಧನೆಯಿಂದ ರಾಷ್ಟ್ರಪತಿ ಭವನದಲ್ಲಿ ದೇಶದ ಅತ್ಯುನ್ನತ ಪ್ರಶಸ್ತಿ ಪದ್ಮಶ್ರೀಯನ್ನು ಆಗಿನ ರಾಷ್ಟ್ರಪತಿ ರಾಮನಾಥ್ ಕೋವಿಂದ್ ಅವರಿಂದ ಪಡೆದರು. ಅಕ್ಷರ ಸಂತ ಹರೇಕಳ ಹಾಜಬ್ಬ ಬರಿಗಾಲಲ್ಲಿ ಪ್ರಶಸ್ತಿ ಪಡೆದದ್ದನ್ನು ನೋಡಿ ದೇಶವೇ ಆಶ್ಚರ್ಯಚಕಿತವಾಯಿತು.

ಈ ವ್ಯಕ್ತಿ ಅನಕ್ಷರಸ್ಥ ಜೊತೆಗೆ ಬಡವರು. ಹೊಟ್ಟೆಗೆ ದುಡಿದು ತಿನ್ನುವ ಸಾಧಾರಣ ಮನುಷ್ಯ. ನಮ್ಮ ಕನ್ನಡಿಗ ಎನ್ನುವುದು ನಮ್ಮ ಹೆಮ್ಮೆ. ಕಿತ್ತಳೆ ಹಣ್ಣು ಮಾರಾಟದಿಂದ ನಿತ್ಯ ಸಂಪಾದಿಸುತ್ತಿದ್ದ ಹಣ ಕೇವಲ ರೂ. 150. ಕಡಿಮೆ ಮೊತ್ತದ ಸಂಪಾದನೆಯಲ್ಲೇ ಉಳಿಸಿದ ಹಣದಲ್ಲಿ ಪ್ರಾಥಮಿಕ ಶಾಲೆಯೊಂದನ್ನು ನಿರ್ಮಿಸಿ, ಮಹಾನ್ ವ್ಯಕ್ತಿಗಳ ಸಾಲಿನಲ್ಲಿ ಇವರೂ ಒಬ್ಬರಾದರು.ಹಾಜಬ್ಬರವರು ಶಾಲೆ ಕಟ್ಟಿಸಲು ಕಾರಣವಿದೆ. ಕೆಲವು ವರ್ಷಗಳ ಹಿಂದೆ ವಿದೇಶಿ ಪ್ರವಾಸಿಯೊಬ್ಬರು ಕಿತ್ತಳೆ ಹಣ್ಣಿನ ಬೆಲೆಯನ್ನು ಇಂಗ್ಲೀಷ್‌ನಲ್ಲಿ ಕೇಳಿದಾಗ, ಅವರು ಕೇಳಿದ್ದು ಅರ್ಥವಾಗದೆ ಮುಜುಗರ ಅನುಭವಿಸುತ್ತಾರೆ. ಇವರಿಗೆ ತಾವಿದ್ದ ಊರಿನಲ್ಲಿ ಯಾವುದೇ ಶಿಕ್ಷಣದ ಸವಲತ್ತುಗಳು ಇಲ್ಲದಿದ್ದ ಕಾರಣ ವಿದ್ಯೆಯಿಂದ ವಂಚಿತರಾಗುತ್ತಾರೆ. ಶಾಲೆಯೊಂದು ಇದ್ದಿದ್ದರೆ ನಾನೂ ಕೂಡ ಓದಬಹುದಿತ್ತು ಎಂಬ ಹಿನ್ನೆಲೆಯಲ್ಲಿ ಮುಜುಗರಕ್ಕೆ ಒಳಗಾದ ದಿನವೇ ಶಾಲೆ ಕಟ್ಟಿಸುವುದಾಗಿ ಪ್ರತಿಜ್ಞೆ ಮಾಡುತ್ತಾರೆ.ಇಂಗ್ಲಿಷ್ ಬಾರದೇ ಇರುವ ಕಾರಣ ಅನುಭವಿಸಿದ ನೋವು ನಮ್ಮ ಊರಿನ ಮಕ್ಕಳಿಗೂ ಬಾರದೆಂಬ ಉತ್ಕಟ ಬಯಕೆಯಿಂದ ಶಾಲೆಯೇ ಇಲ್ಲದ ತನ್ನೂರಿನಲ್ಲಿ ಸಣ್ಣ ಉಳಿತಾಯದ ಮೊತ್ತದಿದ ಪ್ರಾಥಮಿಕ ಶಾಲೆಯನ್ನು ಕಟ್ಟಿಸಿದರು. ಬಿಬಿಸಿ ಮೂಲಕ ಹಾಜಬ್ಬನವರು ಹೊರದೇಶಗಳಿಗೂ ಪರಿಚಯವಾದರು.

ಇವರಿಂದ ಪ್ರೇರೇಪಣೆಗೊಂಡ ಕೆಲವರು ತನ್ನೂರಿಗೆ, ತಾನು ಓದಿದ ಶಾಲೆಗೆ ಏನಾದರೂ ಸೇವೆ ಮಾಡಬೇಕೆನ್ನುವ ಆಸೆಯು ಚಿಗುರದೆ ಇರದು. ಇದೇ ದಿಕ್ಕಿನಲ್ಲಿ ನಮ್ಮೂರಿನ ಹಿರಿಯ ವಿದ್ಯಾರ್ಥಿಗಳ ಒಕ್ಕೂಟ ಕೆಲಸ ಮಾಡುತ್ತಿದೆ. ಹಾಜಬ್ಬರವರೊಂದಿಗೆ ಹೋಲಿಕೆ ಮಾಡಲಾಗದು. ಅವರು ಏಕಾಂಗಿಯಾಗಿ ದುಡಿದ ತನ್ನದೇ ಹಣದಿಂದ ಶಾಲೆ ಕಟ್ಟಿದರು. ನಮ್ಮದು ಸಾಮೂಹಿಕ ವಂತಿಗೆ ಮತ್ತು ಬೆಂಬಲ. ನಾಲ್ಕೈದು ದಶಕಗಳ ಹಿಂದೆ ಓದಿದ ಶಾಲೆಯನ್ನು ಅಭಿವೃದ್ಧಿಪಡಿಸಬೇಕೆನ್ನುವುದು ಹಳೆಯ ವಿದ್ಯಾರ್ಥಿಗಳ ಹಂಬಲ.

ಕಿರಿಯ ಮತ್ತು ಹಿರಿಯ ಪ್ರಾಥಮಿಕ ಶಾಲೆಗಳ ಕಟ್ಟಡಗಳೆರಡೂ ಅನುಪಯುಕ್ತವಾಗಿ ಇಂದೋ ನಾಳೆಯೋ ಬೀಳುವಂತಿವೆ. ಶಾಲೆಗಳು ಬೇರೆ ಕಟ್ಟಡಗಳಲ್ಲಿ ನಡೆಯುತ್ತಿವೆ. ಕಟ್ಟಡಗಳನ್ನು ನೋಡಿದಾಗಲೆಲ್ಲಾ ಕರುಳು ಕಿತ್ತು ಬರುತ್ತದೆ, ಮುರಿದ ಗೋಡೆಗಳು, ತೂತುತೂತಾಗಿರುವ ಛಾವಣಿ, ಮಕ್ಕಳ ನಗುವಿಲ್ಲದೆ ಸ್ಮಶಾನ ಮೌನ, ಇಣುಕಿದರೆ ಬಣಗುಡುತ್ತಿರುವ ಖಾಲಿ, ತರಗತಿಗಳು ಕೂಗಿ ಕೇಳುತ್ತವೆ; ನನ್ನನ್ನು ಉಳಿಸಿ ಭವಿಷ್ಯದ ಬೆಳಕಿಗೆ ದಾರಿ ತೋರಲು, ಮಕ್ಕಳ ಕನಸುಗಳನ್ನು ಉಳಿಸಲು. ಇಂಥ ನೋವಿನ ಸಂದಿಗ್ದತೆಯನ್ನು ನನ್ನಂತೆಯೇ ವಯೋಮಾನದ ಹಿರಿಯ ವಿದ್ಯಾರ್ಥಿಗಳು ತಮ್ಮ ಶಾಲೆಯನ್ನು ನೋಡುವಾಗ ಅನುಭವಿಸಿರುತ್ತಾರೆ. ಸರ್ಕಾರದ ವ್ಯವಸ್ಥೆಯಲ್ಲಿ ಹಳೆಯ ಕಟ್ಟಡಗಳ ನಿರ್ವಹಣೆ ಮಾಡುವುದಕ್ಕೆ ಮನಸ್ಸು ಮಾಡುವುದಿಲ್ಲ, ದಿನ ಕಳೆದಂತೆ ಶಿಥಿಲವಾಗುತ್ತಿರುತ್ತವೆ.

ಶಾಲೆ ಅಭಿವೃದ್ಧಿಗಾಗಿಯೇ ಒಕ್ಕೂಟ ಮಾಡಿಕೊಂಡ ಸಮಾನ ಮನಸ್ಕ ಹಿರಿಯ ವಿದ್ಯಾರ್ಥಿಗಳ ಗುಂಪಿನಲ್ಲಿ ಲಕ್ಷದಿಂದ ಕೋಟಿ ದುಡಿದವರು ಹಾಗೂ ಇನ್ನೂ ಸಂಪಾದನೆಯಲ್ಲಿ ಇರುವವರಿದ್ದಾರೆ. ಸಂಖ್ಯೆಗೆ ಲೆಕ್ಕವಿಲ್ಲ ಎಲ್ಲರಿಗೂ ಉತ್ಕಟ ಬಯಕೆ, ನನ್ನೂರು ನನ್ನ ಶಾಲೆ ಎಂಬ ಅಭಿಮಾನ, ಆದರೂ ಪ್ರಗತಿ ಆಮೆ ನಡಿಗೆಯಲ್ಲಿದೆ. ಹಾಜಬ್ಬ ಏಕಾಂಗಿಯಾಗಿ ಅದೂ ಅನಕ್ಷರಸ್ತರಾಗಿ ಸಾಧಿಸಿದ್ದಾದರೂ ಹೇಗೆ? ಎಂಬ ಪ್ರಶ್ನೆ ಹುಟ್ಟಿಕೊಳ್ಳುತ್ತದೆ. ನಮ್ಮ ಒಕ್ಕೂಟದಲ್ಲಿ ದೊಡ್ಡ ಹುದ್ದೆಯಲ್ಲಿದ್ದವರು, ಡಾಕ್ಟರೇಟ್ ಪಡೆದವರು, ಇಂಜಿನಿಯರ್‌ಗಳು, ಡಾಕ್ಟರ್‌ಗಳು, ಶಿಕ್ಷಣ ತಜ್ಞರು, ಶಿಕ್ಷಕರು ಹೀಗೆ ಎಲ್ಲಾ ಹಿರಿಯರು ಇದ್ದಾಗ್ಯೂ ಸಭೆ ಸಮಾರಂಭಗಳಲ್ಲೇ ಸಮಯ ಕಳೆದು ಹೋಗುತ್ತಿದೆ. ಹಾಜಬ್ಬನವರ ಸಾಧನೆಯ ಕಥೆ ಕೇಳಿದಾಗ ನನಗನಿಸಿದ್ದು, ಸಾಧನೆಗೆ ಸಂಖ್ಯೆ ಮುಖ್ಯವಲ್ಲ ಛಲ ಮತ್ತು ತ್ಯಾಗ ಮನೋಭಾವ ಎನ್ನುವುದು.

ಅಚ್ಚುಕಟ್ಟು ಪ್ರದೇಶ
RNI no: 3918/59

VISHVAVANI, Printed & Published by : VISHWESHWAR BHAT, On behalf of Vishwakshara Media Private Ltd., #483/1A/2A/3 Shri Ram plaza, 3rd floor, opp to Jain college, behind Kotak Mahindra Bank, Club Road, Hubli. Printed at M/s Elegant Offset Printers Pvt. Ltd. Plot No.33/1 & 15/1(part)M.T.Sagar Industrial Estate, Gokul Road, Hubballi-580030.

Editor-in Chief : Vishweshwar Bhat. ಪ್ರಧಾನ ಸಂಪಾದಕ: ವಿಶ್ವೇಶ್ವರ ಭಟ್
CopyRight: Vishwakshara Media Private Ltd. All rights reserved. Reproduction in any manner electronic or otherwise, in whole or in part, without prior written permission is prohibited.
ನಮ್ಮ ಆವೃತ್ತಿಗಳು: ಬೆಂಗಳೂರು, ಹುಬ್ಬಳ್ಳಿ ಮಂಗಳೂರು, ಬೆಳಗಾವಿ ಕಲಬುರಗಿ, ದಾವಣಗೆರೆ
Vol:68, Issue: 305

ಸಮಾಚಾರ ಸಣ್ಣದಲ್ಲ

ವಿಜಯ್ ಸರಕಾರ ಆರು ತಿಂಗಳಷ್ಟೆ: ಡಿಎಂಕೆ ಶಾಸಕ

ಚೆನ್ನೈ: ತಮಿಳುನಾಡಿನಲ್ಲಿ ಸದ್ಯ ಇರುವ ಸಿಎಂ ಜೋಸೆಫ್ ವಿಜಯ್ ನೇತೃತ್ವದ ಸಮ್ಮಿಶ್ರ ಸರಕಾರ 6 ತಿಂಗಳೂ ಇರುವುದಿಲ್ಲ. ಡಿಎಂಕೆ ನಾಯಕ ಎಂ.ಕೆ.ಸ್ಟಾಲಿನ್ ಅವರೇ ಮರಳಿ ಅಧಿಕಾರಕ್ಕೆ ಬರುತ್ತಾರೆ ಎಂದು ತಿರುಚೆಂಡೂರು ಕ್ಷೇತ್ರದ ದ್ರಾವಿಡ ಮುನ್ನೇತ್ರ ಕಳಗಂ(ಡಿಎಂಕೆ) ಪಕ್ಷದ ಶಾಸಕ ಅನಿತಾ ರಾಧಾಕೃಷ್ಣನ್ ಹೇಳಿದ್ದಾರೆ. ತಿರುಚೆಂಡೂರು ಕ್ಷೇತ್ರದಲ್ಲಿ ಕಳೆದ 25 ವರ್ಷಗಳಿಂದ ನಿರಂತರ ಗೆಲ್ಲುತ್ತಾ ಬಂದಿರುವ ಅನಿತ ರಾಧಾಕೃಷ್ಣನ್, ವಿಲ್ಲಿವಕ್ಕಂ ಕ್ಷೇತ್ರದ ಟಿವಿಕೆ ಶಾಸಕ ಆಧವ್ ಅರ್ಜುನ್ ರಾಜೀನಾಮೆ ನೀಡಿ, ತಿರುಚೆಂಡೂರಿನಲ್ಲಿ ತಮ್ಮ ವಿರುದ್ಧ ಸ್ಪರ್ಧಿಸಿ ಗೆದ್ದು ತೋರಿಸಿ ನೋಡೋಣ ಎಂದೂ ಸವಾಲೆಸೆದಿದ್ದಾರೆ. 2001ರಿಂದ ಎಐಎಡಿಎಂಕೆ ಟಿಕೆಟ್‌ನಲ್ಲಿ ಬಳಿಕ 2009ರಿಂದ ಡಿಎಂಕೆ ಟಿಕೆಟ್‌ನಲ್ಲಿ ಸ್ಪರ್ಧಿಸಿ ಸತತವಾಗಿ ಆ ಕ್ಷೇತ್ರದಲ್ಲಿ ಅನಿತ ಗೆಲ್ಲುತ್ತಾ ಬಂದಿದ್ದಾರೆ.

ಚಿತ್ರ ನಿರ್ಮಾಪಕ 85ನೇ ವಯಸ್ಸಿನಲ್ಲಿ ಆತ್ಮಹತ್ಯೆ

ಚೆನ್ನೈ: ತಮಿಳು ಚಿತ್ರರಂಗದ, 85 ವರ್ಷದ ಹಿರಿಯ ನಿರ್ಮಾಪಕ ಕೆ.ರಾಜನ್ ಚೆನ್ನೈನ ಅಡಯಾರ್ ಸೇತುವೆಯಿಂದ ನದಿಗೆ ಹಾರಿ ಆತ್ಮಹತ್ಯೆ ಮಾಡಿಕೊಂಡಿದ್ದಾರೆ. ನೇರ ಮಾತು, ವಿವಾದಾತ್ಮಕ ಹೇಳಿಕೆಗಳಿಂದಾಗಿ ಹೆಚ್ಚು ಗಮನ ಸೆಳೆಯುತ್ತಿದ್ದ ರಾಜನ್ ಅವರ ಆತ್ಮಹತ್ಯೆ ತಮಿಳು ಚಿತ್ರರಂಗಕ್ಕೆ

ಭಾರೀ ಆಘಾತ ಉಂಟಾಗಿದೆ. ವ್ಯಾಪಕ ಚರ್ಚೆಗೂ ಕಾರಣವಾಗಿದೆ. ಅಗ್ನಿಶಾಮಕ ದಳದ ಸಿಬ್ಬಂದಿ ನದಿಯಿಂದ ಮೃತದೇಹ ಹೊರತೆಗೆದು ಆಸ್ಪತ್ರೆಗೆ ರವಾನಿಸಿದರು. ಮರಣೋತ್ತರ ಪರೀಕ್ಷೆ ಬಳಿಕ ಕುಟುಂಬದವರಿಗೆ ಮೃತದೇಹ ಹಸ್ತಾಂತರಿಸಲಾಗಿದೆ. ಆತ್ಮಹತ್ಯೆಗೆ ಕಾರಣ ತಿಳಿದುಬಂದಿಲ್ಲ. ಅಸಹಜ ಸಾವು ಪ್ರಕರಣ ದಾಖಲಿಸಿಕೊಂಡಿರುವ ಪೊಲೀಸರು ತನಿಖೆ ಆರಂಭಿಸಿದ್ದಾರೆ. 1983ರಲ್ಲಿ ನಟ ಸುರೇಶ್ ಅಭಿನಯದ ಬ್ರಹ್ಮಚಾರಿಗಳು ಚಿತ್ರದ ಮೂಲಕ ನಿರ್ಮಾಪಕರಾಗಿ ಸಿನಿಪಯಣ ಆರಂಭಿಸಿದ ರಾಜನ್, 5 ದಶಕಗಳಿಂದಲೂ ತಮಿಳು ಚಿತ್ರರಂಗದಲ್ಲಿ ಸಕ್ರಿಯವಾಗಿದ್ದರು. 'ಗಣೇಶ್ ಸಿನಿ ಆರ್ಟ್ಸ್' ಬ್ಯಾನರ್‌ನಡಿ ಹಲವಾರು ಚಿತ್ರಗಳನ್ನು ನಿರ್ಮಿಸಿದ್ದರು. ಅಬ್ಬಾಸ್ ಮತ್ತು ಕುನಾಲ್ ಅಭಿನಯದ ಉಣರ್ಚಿಗಳ್ ಸೇರಿ ಕೆಲ ಸಿನಿಮಾಗಳ ನಿರ್ದೇಶನವನ್ನೂ ಮಾಡಿದ್ದರು. 2000ರಲ್ಲಿ ಚೆನ್ನೈ ಫಿಲ್ಮ್ ಡಿಸ್ಟ್ರಿಬ್ಯೂಟರ್ಸ್ ಅಸೋಸಿಯೇಷನ್ ಅಧ್ಯಕ್ಷರಾಗಿದ್ದರು. ಪುತ್ರ ಪ್ರಭುಕಾಂತ್ ನಟನಾಗಿ ತಮಿಳು ಚಿತ್ರರಂಗದಲ್ಲಿದ್ದಾರೆ.

ಭಾರತ ವಿದ್ಯಾರ್ಥಿನಿ ಅಮೆರಿಕದಲ್ಲಿ ಸಾವು

ಷಿಕಾಗೊ: ಅಮೆರಿಕದ ಷಿಕಾಗೊ ಬಳಿ ನಡೆದ ರಸ್ತೆ ಅಪಘಾತದಲ್ಲಿ 25 ವರ್ಷದ ಭಾರತೀಯ ವಿದ್ಯಾರ್ಥಿನಿ ದುರ್ಮರಣಕ್ಕೀಡಾಗಿದ್ದಾಳೆ. ವಾಹನದಲ್ಲಿದ್ದ ಇತರೆ ಆರು ಮಂದಿ ಗಾಯಗೊಂಡಿದ್ದಾರೆ. ತೆಲಂಗಾಣದ ನಲ್ಗೊಂಡ ಜಿಲ್ಲೆ ಮೂಲದ 25 ವರ್ಷದ ನವ್ಯಾ ಗಡುಸು ಮೃತ ಯುವತಿ. ಏಳು

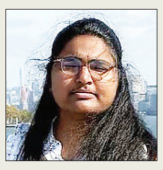

ಯುವತಿಯರು ಪ್ರವಾಸಕ್ಕೆ ತೆರಳಿದ್ದ ಕೆಂಪು ಮಿನಿವ್ಯಾನ್ ಇಂಡಿಯಾನಾದ ಲೇಕ್ ಕೌಂಟಿಯ ಕ್ರೌನ್ ಪಾಯಿಂಟ್ ಬಳಿ ಇಂಟರ್ ಸ್ಟೇಟ್-65 ಹೆದ್ದಾರಿಯಲ್ಲಿ ಶನಿವಾರ ತಡರಾತ್ರಿ 11.15ರಲ್ಲಿ ಅಪಘಾತವಾಗಿದೆ. ತೀವ್ರವಾಗಿ ಗಾಯಗೊಂಡಿದ್ದ ನವ್ಯಾ, ಚಿಕಿತ್ಸೆಗೆ ಸ್ಪಂದಿಸದೇ ಆಸ್ಪತ್ರೆಯಲ್ಲಿ ಭಾನುವಾರ ಬೆಳಗ್ಗೆ ಅಸುನೀಗಿದಳು ಎಂದು ಲೇಕ್ ಕೌಂಟಿ ಕರೋನರ್ ಕಚೇರಿ ತಿಳಿಸಿದೆ. ಷಿಕಾಗೋದಲ್ಲಿರುವ ಭಾರತೀಯ ಕಾನ್ಸುಲೇಟ್ ಜನರಲ್ ಸಂತಾಪ ವ್ಯಕ್ತಪಡಿಸಿದ್ದಾರೆ. ನವ್ಯಾ ಕುಟುಂಬದ ಜತೆ ಸಂಪರ್ಕದಲ್ಲಿರುವುದಾಗಿ ಹೇಳಿದ್ದಾರೆ.

ಅಮೆರಿಕ ಯುದ್ಧ ವಿಮಾನಗಳ ಡಿಕ್ಕಿ

ವಾಷಿಂಗ್ಟನ್: ಅಮೆರಿಕದ ಇಡಾಹೊದಲ್ಲಿ ಮೌಂಟೇನ್ ಹೋಮ್ ಏರ್‌ಫೋರ್ಸ್ ಬೇಸ್‌ನಲ್ಲಿ ಅಮೆರಿಕ ವಾಯುಪಡೆಯ 2 ಯುದ್ಧ ವಿಮಾನಗಳು ಭಾನುವಾರದ ವಾಯು ಪ್ರದರ್ಶನ ವೇಳೆ ಪರಸ್ಪರ ಡಿಕ್ಕಿ ಹೊಡೆದುಕೊಂಡಿದ್ದು, ಹೊತ್ತಿ ಉರಿದು ಕೆಲ ಕ್ಷಣಗಳಲ್ಲೇ ಭಸ್ಮವಾಗಿವೆ. ಸುದೈವವಶಾತ್ ಎರಡೂ ಯುದ್ಧ ವಿಮಾನಗಳಲ್ಲಿದ್ದ ಯೋಧರು ಕಡೆಕ್ಷಣದಲ್ಲಿ ವಿಮಾನದಿಂದ ಹೊರಜಿಗಿದಿದ್ದರಿಂದ ಜೀವಂತ ಪಾರಾಗಿದ್ದಾರೆ. ಪ್ಯಾರಾಚ್ಯೂಟ್‌ಗಳ ನೆರವಿನಲ್ಲಿ ಸುರಕ್ಷಿತವಾಗಿ ನೆಲಕ್ಕಿಳಿದಿದ್ದಾರೆ. ಯುದ್ಧ ವಿಮಾನಗಳೆರಡರೂ ಏರೋಬ್ಯಾಟಿಕ್ ಕುಶಲತೆ ಪ್ರದರ್ಶನದಲ್ಲಿದ್ದಾಗ ತೀರಾ ಸಮೀಪಕ್ಕೆ ಬಂದಿದ್ದರಿಂದ ಪರಸ್ಪರ ಡಿಕ್ಕಿಯಾಗಿವೆ. ಬಳಿಕ ಬೆಂಕಿಯ ಚೆಂಡಿನಂತೆ ನೆಲಕ್ಕಪ್ಪಳಿಸಿ ಉರಿದುಹೋಗಿವೆ. ಆಯೋಜಕರು ಈ ಏರ್ ಶೋಗಾಗಿ 2 ವರ್ಷಗಳಿಂದ ತಯಾರಿ ನಡೆಸಿದ್ದರು ಎನ್ನಲಾಗಿದೆ.

{ **ರಾಹುಲ್ ಗಾಂಧಿ** } ಕಾಂಗ್ರೆಸ್ ನಾಯಕ

'ನೀಟ್' ಪ್ರಶ್ನೆಪತ್ರಿಕೆ ಸೋರಿಕೆ ದೇಶಾದ್ಯಂತ 23 ಲಕ್ಷ ವೈದ್ಯಕೀಯ ಆಕಾಂಕ್ಷಿಗಳ ಭವಿಷ್ಯವನ್ನು ದಿಕ್ಕುಗೆಡಿಸಿದೆ. ಪ್ರಧಾನಿ ನರೇಂದ್ರ ಮೋದಿ ವೈಯಕ್ತಿಕ ಹೊಣೆ ಹೊತ್ತುಕೊಳ್ಳಬೇಕು ಅಥವಾ ಸೋರಿಕೆ ತಡೆಯಲಾಗದ ಕೇಂದ್ರ ಶಿಕ್ಷಣ ಸಚಿವ ಧರ್ಮೇಂದ್ರ ಪ್ರಧಾನ್‌ರನ್ನು ವಜಾ ಮಾಡಬೇಕು. ದೇಶದ ಶಿಕ್ಷಣ ವ್ಯವಸ್ಥೆಯನ್ನು ಬಿಜೆಪಿ-ಆರ್‌ಎಸ್‌ಎಸ್ ಜೋಡಿ ಹಾಳುಗೆಡವಿವೆ.

ಗಡಿಯಾಚೆ ಉಗ್ರರಿಗೆ ಆರ್ಥಿಕ ನೆರವು ಆರೋಪಿಗೆ ಜಾಮೀನು

'ಯುಎಪಿಎ'ಯಡಿ 2020ರಲ್ಲಿ ಎನ್‌ಐಎ ಪ್ರಕರಣ-ಬಂಧನ
ಜಾಮೀನು ಸಾಮಾನ್ಯ ನಿಯಮ, 'ಯುಎಪಿಎ'ಗೂ ಅನ್ವಯ
ಸುಪ್ರೀಂಕೋರ್ಟ್ ನ್ಯಾ.ನಾಗರತ್ನ, ನ್ಯಾ.ಉಜ್ವಲ್ ಭುಯಾನ್ ಪೀಠ

ದೆಹಲಿ: 'ಜಾಮೀನು ಸಾಮಾನ್ಯ ನಿಯಮ ಮತ್ತು ಜೈಲು ವಿನಾಯಿತಿ' ಎಂಬ ತತ್ವವು ಕಾನೂನುಬಾಹಿರ ಚಟುವಟಿಕೆಗಳ ತಡೆ ಕಾಯಿದೆ-1967'(ಯುಎಪಿಎ) ಪ್ರಕರಣಗಳಿಗೂ ಅನ್ವಯವಾಗುತ್ತದೆ ಎಂದು ಹೇಳಿರುವ ಸುಪ್ರೀಂ ಕೋರ್ಟ್, 'ಯುಎಪಿಎ' ಪ್ರಕರಣದಡಿ 6 ವರ್ಷಗಳ ಹಿಂದೆ ಬಂಧಿತನಾಗಿದ್ದ ಕಾಶ್ಮೀರದ ವ್ಯಕ್ತಿಗೆ ಸೋಮವಾರ ಜಾಮೀನು ಮಂಜೂರು ಮಾಡಿದೆ.

ನ್ಯಾ.ಬಿ.ವಿ.ನಾಗರತ್ನ

ನ್ಯಾ. ಉಜ್ವಲ್ ಭುಯಾನ್

ಜಮ್ಮು-ಕಾಶ್ಮೀರದಲ್ಲಿ ಮಾದಕವಸ್ತು ಕಳ್ಳಸಾಗಣೆ ಮಾಡುತ್ತಾ, ಅದರಿಂದ ಬರುತ್ತಿದ್ದ ಹಣವನ್ನು ಗಡಿಯಾಚೆಗಿನ ಭಯೋತ್ಪಾದಕ ಸಂಘಟನೆಗಳಿಗೆ ರವಾನಿಸುತ್ತಾ ಉಗ್ರ ಸಂಘಟನೆಗಳಿಗೆ ನೆರವು ನೀಡುತ್ತಿದ್ದ ಆರೋಪದಡಿ ಬಂಧಿತನಾಡಿ, 'ಯುಎಪಿಎ' ಕಾಯಿದೆಯ ವಿವಿಧ ಸೆಕ್ಷನ್‌ಗಳಡಿ ತನಿಖೆ ಎದುರಿಸುತ್ತಿರುವ ಜಮ್ಮು-ಕಾಶ್ಮೀರದ ಹಂದ್ವಾರ ನಿವಾಸಿ ಸೈಯದ್ ಇಫ್ತಿಕರ್ ಅಂದ್ರಾಬಿ ಎಂಬಾತನಿಗೆ ಜಾಮೀನು ಮಂಜೂರು ಮಾಡಿರುವ ನ್ಯಾಯಮೂರ್ತಿ ಬಿ.ವಿ.ನಾಗರತ್ನ ಮತ್ತು ನ್ಯಾ.ಉಜ್ವಲ್ ಭುಯಾನ್ ಅವರ ದ್ವಿಸದಸ್ಯ ಪೀಠ, ಈ ಅಭಿಪ್ರಾಯ ವ್ಯಕ್ತಪಡಿಸಿದೆ.

'ಆರೋಪಿಗೆ ಜಾಮೀನು ಮಂಜೂರು ಮಾಡಲಾಗಿದೆ. ಆರೋಪಿಯು ತನ್ನ ಪಾಸ್‌ಪೋರ್ಟ್ ಅನ್ನು ತನಿಖಾಧಿಕಾರಿಗಳಿಗೆ ಹಸ್ತಾಂತರಿಸಬೇಕು, ಸ್ಥಳೀಯ ಪೊಲೀಸ್ ಠಾಣೆಗೆ 15 ದಿನಗಳಿಗೊಮ್ಮೆ ಹಾಜರಾಗಿ ವರದಿ ಮಾಡಿಕೊಳ್ಳಬೇಕು' ಎಂಬ ಷರತ್ತನ್ನೂ ಪೀಠ ವಿಧಿಸಿದೆ.

ಕಾನೂನುಬಾಹಿರ ಚಟುವಟಿಕೆಗಳ ತಡೆ ಕಾಯಿದೆ-1967(ಯುಎಪಿಎ) ಮತ್ತು ಭಾರತೀಯ ದಂಡ ಸಂಹಿತೆಯ(ಐಪಿಸಿ) ವಿವಿಧ ಸೆಕ್ಷನ್‌ಗಳಡಿ ಸೈಯದ್ ಇಫ್ತಿಕರ್ ವಿರುದ್ಧ 6 ವರ್ಷಗಳ ಹಿಂದೆ ಅಪರಾಧ ಪ್ರಕರಣ ದಾಖಲಾಗಿದ್ದು, ರಾಷ್ಟ್ರೀಯ ತನಿಖಾ ಸಂಸ್ಥೆ(ಎನ್‌ಐಎ) ತನಿಖೆ ನಡೆಸುತ್ತಿದೆ.

'ಯುಎಪಿಎ' ಕಾಯಿದೆಯ ಕಠಿಣವಾದ ಸೆಕ್ಷನ್ 43ಡಿ(5)ರ ಅಡಿಯಲ್ಲಿ ಬಂಧಿತನಾಗಿದ್ದರೂ, ಆ ಆರೋಪಿಯನ್ನು ಅನಿರ್ದಿಷ್ಟಾವಧಿಗೆ ಜೈಲಿನಲ್ಲಿರಿಸಲು ಸಾಧ್ಯವಿಲ್ಲ. ಸಂವಿಧಾನದ ವಿಧಿಗಳಾದ 21 ಮತ್ತು 22ನೇ ಅನ್ವಯವೇ ತನಿಖಾ ಸಂಸ್ಥೆಗಳು, ನ್ಯಾಯಾಲಯಗಳು ಕಾರ್ಯನಿರ್ವಹಿಸಬೇಕಿದೆ ಎಂಬುದರತ್ತ ದ್ವಿಸದಸ್ಯ ಪೀಠ ಗಮನ ಸೆಳೆದಿದೆ.

ಅನ್‌ಲಾಫುಲ್ ಆಕ್ಟಿವಿಟೀಸ್(ಪ್ರಿವೆಂಷನ್) ಆಕ್ಟ್-1967ರ (ಯುಎಪಿಎ) ಅಧ್ಯಾಯ 4 ಮತ್ತು 6ರಡಿ ಸೂಚಿಸಲಾದ ಅಪರಾಧಗಳನ್ನು ನಡೆಸಿದ್ದಾನೆ ಎಂಬ ಕಾರಣಕ್ಕೆ ಬಂಧನಕ್ಕೆ ಒಳಗಾಗಿದ್ದರೆ, ಪಬ್ಲಿಕ್ ಪ್ರಾಸಿಕ್ಯೂಟರ್ ವಿರೋಧ ಇಲ್ಲದೇ ಇದ್ದರೆ ಆ ಆರೋಪಿಗೆ ಸ್ವಂತ ಬಾಂಡ್ ಮೇಲೆಯೂ ಜಾಮೀನು ನೀಡಬಹುದು ಎಂಬುದನ್ನು 'ಯುಎಪಿಎ' ಸೆಕ್ಷನ್ 43ಡಿ(5) ಹೇಳುತ್ತದೆ. ಜಾಮೀನು ಪಡೆಯುವುದು ನಿಯಮ ಮತ್ತು ವಿಚಾರಣೆ ನಡೆಯುತ್ತಿರುವಾಗ ಜೈಲಿನಲ್ಲಿ ಆರೋಪಿಯನ್ನು ಇರಿಸುವುದು ನಿಯಮವಲ್ಲ ಎಂಬುದೇ ಸಂವಿಧಾನದ ವಿಧಿ 21 ಮತ್ತು 22ರಿಂದ ಹುಟ್ಟಿಕೊಂಡಿರುವ ತತ್ವಗಳಾಗಿವೆ. ಕಾನೂನಿನ ಆಳ್ವಿಕೆಯಿಂದ ನಿಯಂತ್ರಿಸಲಾಗುವ ಯಾವುದೇ ನಾಗರಿಕ ಸಮಾಜದ ಮೂಲಾಧಾರವೆಂದರೆ ಬಂಧಿತ ವ್ಯಕ್ತಿಯು 'ಅಪರಾಧಿ' ಎಂಬುದು ಸಾಬೀತಾಗುವವರೆಗೂ ಆತ ಕೇವಲ 'ಆರೋಪಿ' ಎಂಬುದಾಗಿದೆ ಎಂಬ ಅಂಶವನ್ನು ದ್ವಿಸದಸ್ಯ ಪೀಠ ಒತ್ತಿಹೇಳಿದೆ.

ಮೈಲುಗಲ್ಲು: 'ಯುಎಪಿಎ' ಅಡಿಯಲ್ಲಿ ಜಾಮೀನಿಗೆ ಸಂಬಂಧಿಸಿದಂತೆ 2021ರಲ್ಲಿ ಕೆ.ಎ.ನಜೀಬ್ ಪ್ರಕರಣದಲ್ಲಿ ಸುಪ್ರೀಂ ಕೋರ್ಟ್ ನೀಡಿರುವ ಆದೇಶವು ಒಂದು ಮೈಲುಗಲ್ಲಾಗಿದೆ. ಕೆ.ಎ.ನಜೀಬ್ ಪ್ರಕರಣದಲ್ಲಿನ ಸುಪ್ರೀಂ ಕೋರ್ಟ್‌ನ ತೀರ್ಪನ್ನು ವಿಚಾರಣಾ ನ್ಯಾಯಾಲಯ, ಹೈಕೋರ್ಟ್ ಅಥವಾ ಸುಪ್ರೀಂ ಕೋರ್ಟ್‌ನ ಕೆಳಹಂತದ ಪೀಠಗಳು ದುರ್ಬಲಗೊಳಿಸಲು, ದಾರಿ ತಪ್ಪಿಸಲು ಅಥವಾ ನಿರ್ಲಕ್ಷಿಸಲು ಸಾಧ್ಯವಿಲ್ಲ ಎಂದೂ ಸುಪ್ರೀಂ ಕೋರ್ಟ್ ದೃಢವಾಗಿ ಹೇಳಿದೆ.

ಸುಪ್ರೀಂ ಕೋರ್ಟ್‌ನ ಮೇಲಿನ ಹಂತದ ಪೀಠಗಳು ನೀಡಿರುವ ತೀರ್ಪುಗಳನ್ನು ಕೆಳಗಿನ ಹಂತದ ಪೀಠಗಳು, ಹೈಕೋರ್ಟ್‌ಗಳು, ವಿಚಾರಣಾ ನ್ಯಾಯಾಲಯಗಳು ಅನುಸರಿಸಬೇಕು. ನ್ಯಾಯಾಂಗದಲ್ಲಿ ಈ ಶಿಸ್ತು ಪಾಲನೆ ಬಹಳ ಮುಖ್ಯ. ಒಂದೊಮ್ಮೆ ಜಾಮೀನು ಮಂಜೂರು ವಿಚಾರದಲ್ಲಿ ಪ್ರಕರಣದಲ್ಲಿ ಗೊಂದಲ, ಅನುಮಾನಗಳು ಇದ್ದಲ್ಲಿ ಪ್ರಕರಣವನ್ನು ಉನ್ನತ ಶ್ರೇಣಿಯ ಪೀಠಕ್ಕೆ ಶಿಫಾರಸು ಮಾಡಬಹುದು. ಬದಲಾಗಿ ಮೇಲಿನ ಹಂತದ ಪೀಠದ ತೀರ್ಪುಗಳನ್ನು ನಿರ್ಲಕ್ಷಿಸುವುದು, ಸಡಿಲಗೊಳಿಸುವುದನ್ನು ಕೆಳಹಂತದ ಪೀಠಗಳು ಮಾಡಬಾರದು.

-ನ್ಯಾ.ಉಜ್ವಲ್ ಭುಯಾನ್ ಸುಪ್ರೀಂ ಕೋರ್ಟ್

ಗಡಿಯಾಚೆ ಉಗ್ರರಿಗೆ ನೆರವು ಆರೋಪದಡಿ ಇಫ್ತಿಕರ್ ಸೆರೆ

ಸೈಯದ್ ಇಫ್ತಿಕರ್ ಆಂದ್ರಾಬಿಯ ಮೊಬೈಲ್ ಫೋನ್ ಕರೆಯ ದಾಖಲೆಗಳನ್ನು ಪರಿಶೀಲಿಸಿದಾಗ ಆತ ಗಡಿಯಾಚೆಗಿನ ಭಯೋತ್ಪಾದಕ ಸಂಘಟನೆಗಳೊಂದಿಗೆ

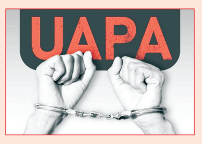

ಸಂಪರ್ಕದಲ್ಲಿದ್ದ. ಮಾದಕದ್ರವ್ಯಗಳನ್ನು ಸರಬರಾಜು ಮಾಡುತ್ತಾ ಅದರಿಂದ ಬರುತ್ತಿದ್ದ ಹಣವನ್ನು ಉಗ್ರ ಸಂಘಟನೆಗಳಿಗೆ ಕೊಡುತ್ತಿದ್ದ ಎಂಬುದು ತನಿಖೆಯಿಂದ ತಿಳಿದುಬಂದಿದೆ ಎಂದು ತನಿಖಾ ಸಂಸ್ಥೆ 'ಎನ್‌ಐಎ' ಆರೋಪಿಸಿದೆ. ಹಾಗಾಗಿಯೇ ಕಾನೂನುಬಾಹಿರ ಚಟುವಟಿಕೆಗಳ ತಡೆಗಟ್ಟುವಿಕೆ ಕಾಯಿದೆ ಮತ್ತು ಭಯೋತ್ಪಾದನೆಗೆ ಸಂಬಂಧಿಸಿದ ಕಲಂಗಳಡಿಯಲ್ಲಿ 2020ರಲ್ಲಿ 'ಎನ್‌ಐಎ' ಪ್ರಕರಣ ದಾಖಲಿಸಿಕೊಂಡು, ಇಫ್ತಿಕರ್‌ನನ್ನು ಬಂಧಿಸಿ ತನಿಖೆ ನಡೆಸುತ್ತಿದೆ. ಆರೋಪಿ ಇಫ್ತಿಕರ್ 6 ವರ್ಷಗಳಿಂದ ಜೈಲಿನಲ್ಲೇ ಇದ್ದಾನೆ. ಇದಕ್ಕೂ ಮುನ್ನ ಸೈಯದ್ ಇಫ್ತಿಕರ್ ಆಂದ್ರಾಬಿ ವಿಚಾರಣಾ ನ್ಯಾಯಾಲಯ ಮತ್ತು ಜಮ್ಮು-ಕಾಶ್ಮೀರ ಮತ್ತು ಲಡಾಖ್ ಹೈಕೋರ್ಟ್‌ಗಳಿಗೆ ಜಾಮೀನು ಅರ್ಜಿ ಸಲ್ಲಿಸಿದ್ದ. ಆ ನ್ಯಾಯಾಲಯಗಳಲ್ಲಿ ಆತನ ಜಾಮೀನು ಅರ್ಜಿ ವಜಾಗೊಂಡಿತ್ತು. ಅದನ್ನು ಪ್ರಶ್ನಿಸಿ ಸುಪ್ರೀಂ ಕೋರ್ಟ್‌ಗೆ ಮೇಲ್ಮನವಿ ಸಲ್ಲಿಸಿದ್ದ.

ಉಮರ್‌ಗೆ ಜಾಮೀನು ನಕಾರ ತಪ್ಪು

2020ರಲ್ಲಿ ದೆಹಲಿಯಲ್ಲಿ ನಡೆಸಿದ ದಂಗೆ ಕೃತ್ಯಗಳಲ್ಲಿ ಬಂಧಿತನಾಗಿ, 'ಯುಎಪಿಎ'ಯ ಹಲವು ಕಲಂಗಳಡಿ ತನಿಖೆ ಎದುರಿಸುತ್ತಿರುವ ಜವಹರಲಾಲ್ ನೆಹರು ವಿವಿಯ ಮಾಜಿ

ಉಮರ್ ಖಾಲಿದ್

ವಿದ್ಯಾರ್ಥಿ ನಾಯಕ ಉಮರ್ ಖಾಲಿದ್ ಜಾಮೀನು ಅರ್ಜಿಯು 2026 ಜನವರಿಯಲ್ಲಿ ಸುಪ್ರೀಂ ಕೋರ್ಟ್‌ನಲ್ಲಿ ತಿರಸ್ಕೃತವಾಗಿರುವುದನ್ನು ನ್ಯಾಯಮೂರ್ತಿ ಬಿ.ವಿ.ನಾಗರತ್ನ ಮತ್ತು ನ್ಯಾ. ಉಜ್ವಲ್ ಭುಯಾನ್ ಅವರ ದ್ವಿಸದಸ್ಯ ಪೀಠವು ಇದೇ ವೇಳೆ ಪ್ರಶ್ನೆ ಮಾಡಿದೆ. 2020ರ ಸೆಪ್ಟೆಂಬರ್‌ನಲ್ಲಿ ಬಂಧಿತನಾದ ದೆಹಲಿ ದಂಗೆಗೆ ಸಂಚು ನಡೆಸಿದ ಆರೋಪಿ ಉಮರ್ ಖಾಲಿದ್‌ನ ಜಾಮೀನು ಅರ್ಜಿ ವಿಚಾರಣೆ ವೇಳೆಯಲ್ಲಿಯೂ 'ಜಾಮೀನು ಎಂಬುದು ನಿಯಮ ಮತ್ತು ಜೈಲಿನಲ್ಲಿ ಇರಿಸುವುದರಿಂದ ವಿನಾಯಿತಿ' ಎಂಬ ತತ್ವವನ್ನು ಅನುಸರಿಸಲಾಗಿಲ್ಲ ಎಂದೂ ದ್ವಿಸದಸ್ಯ ಪೀಠ ಅಸಮಾಧಾನ ಹೊರಹಾಕಿದೆ. ಉಮರ್ ಖಾಲಿದ್ ಸುಪ್ರೀಂ ಕೋಟ್‌ಗೆ ಸಲ್ಲಿಸಿದ್ದ ಜಾಮೀನು ಅರ್ಜಿಯೂ 2026ರ ಜನವರಿಯಲ್ಲಿ ವಜಾಗೊಂಡಿತ್ತು. ಆ ಬಳಿಕ ಸಲ್ಲಿಸಲಾದ ಮರು ಪರಿಶೀಲನಾ ಅರ್ಜಿಯೂ ಏಪ್ರಿಲ್‌ನಲ್ಲಿ ತಿರಸ್ಕೃತವಾಗಿದೆ.

'ನೀಟ್' ಸೋರಿಕೆ: ಮಹಾ ಕೋಚಿಂಗ್ ಮಾಲೀಕ ಸೆರೆ

ಲಾತೂರ್: ಮಹಾರಾಷ್ಟ್ರದ ಲಾತೂರ್ ನಗರದಲ್ಲಿ ರೇಣುಕೈ ರಸಾಯನಶಾಸ್ತ್ರ ವಿಷಯದ ಕೋಚಿಂಗ್ ಕ್ಲಾಸ್ ನಡೆಸುತ್ತಿರುವ ಶಿವರಾಜ್

ಶಿವರಾಜ್ ರಘುನಾಥ್

ರಘುನಾಥ್ ಮೋಟೆಗಾಂವ್ಕರ್ ಎಂಬಾತನನ್ನು ವೈದ್ಯಕೀಯ ಶಿಕ್ಷಣದ ಪ್ರವೇಶ ಪರೀಕ್ಷೆ 'ನೀಟ್ ಯುಜಿ-2026'ರ ಪ್ರಶ್ನೆಪತ್ರಿಕೆ ಸೋರಿಕೆ ಪ್ರಕರಣದಲ್ಲಿ ಸೋಮವಾರ ಬಂಧಿಸಲಾಗಿದೆ.

ಆರೋಪಿ ಮೋಟೆಗಾಂವ್ಕರ್, ನೀಟ್ ಪ್ರಶ್ನೆಪತ್ರಿಕೆ ಸೋರಿಕೆ ಪ್ರಕರಣದ ದುಷ್ಟರ ತಂಡದ ಸಕ್ರಿಯ ಸದಸ್ಯ ಎಂದು ಸಿಬಿಐ ಅಧಿಕಾರಿಗಳು ಆರೋಪಿಸಿದ್ದಾರೆ.

ಸಿಬಿಐ ಅಧಿಕಾರಿಗಳ ತಂಡ ಭಾನುವಾರ ಮೋಟೆಂಗಾಂವ್ಕರ್‌ನ ಮನೆ ಮತ್ತು ಕೋಚಿಂಗ್ ಸೆಂಟರ್ ಮೇಲೆ ದಾಳಿ ನಡೆಸಿದ್ದು, ಆತನ ಮೊಬೈಲ್‌ಫೋನ್ ಪರಿಶೀಲಿಸಿದಾಗ ಅದರಲ್ಲಿ ವೈದ್ಯಕೀಯ ಪ್ರವೇಶ ಪರೀಕ್ಷೆಯ ಪ್ರಶ್ನೆಪತ್ರಿಕೆಗಳ ಪ್ರತಿ ಇದ್ದಿತು. ಅದನ್ನು ಹಲವರಿಗೆ ಮೋಟೇಂಗಾಂವ್ಕರ್ ಹಂಚಿಕೊಂಡಿರುವುದೂ ಪತ್ತೆಯಾಯಿತು. ಆ ಬಳಿಕ ಆತನನ್ನು ಬಂಧಿಸಲಾಯಿತು ಎಂದು ಅಧಿಕಾರಿಗಳು ತಿಳಿಸಿದ್ದಾರೆ.

ಮೋಟೆಗಾಂವ್ಕರ್‌ಗೆ 2026ರ ನೀಟ್ ಯುಜಿ ಪರೀಕ್ಷೆಯ ಪ್ರಶ್ನೆಪತ್ರಿಕೆ ಮತ್ತು ಕೀ ಉತ್ತರಗಳ ಪ್ರತಿಗಳು ಮೇ 3ರ ಪರೀಕ್ಷೆಗೆ ಮುಂಚಿತವಾಗಿ ಯೇ ಅಂದರೆ, ಏ.23ರಂದೇ ಸಿಕ್ಕಿದ್ದವು. ಆತ ಲಕ್ಷಾಂತರ ರು. ಹಣ ಪಡೆದು ಹಲವು ವ್ಯಕ್ತಿಗಳಿಗೆ ಮಾರಾಟ ಮಾಡಿದ್ದ ಎಂಬುದೂ ಪ್ರಾಥಮಿಕ ತನಿಖೆ ವೇಳೆ ದೃಢಪಟ್ಟಿದೆ ಎಂದು ಅಧಿಕಾರಿಗಳು ತಿಳಿಸಿದ್ದಾರೆ.

ಪ.ಬಂ. ಸ್ತ್ರೀಗೆ ಮಾಸಿಕ 3,000 ರು., ಉಚಿತ ಬಸ್ ಪ್ರಯಾಣ

ಕೋಲ್ಕತ್ತ: ಪಶ್ಚಿಮ ಬಂಗಾಳದಲ್ಲಿ ಇದೇ ಮೊದಲ ಬಾರಿಗೆ ಸ್ಥಾಪನೆ ಆಗಿರುವ ಬಿಜೆಪಿ ಸರಕಾರ, 'ಅನ್ನಪೂರ್ಣ' ಯೋಜನೆಯಡಿ ರಾಜ್ಯದ ಮಹಿಳೆಯರಿಗೆ ಮಾಸಿಕ 3 ಸಾವಿರ ರು.ಗಳ ಬಂಪರ್ ಕೊಡುಗೆ ಘೋಷಿಸಿದೆ. ಅಲ್ಲದೇ, ಸರಕಾರಿ ಬಸ್‌ಗಳಲ್ಲಿ ಉಚಿತ ಪ್ರಯಾಣಕ್ಕೂ ಅವಕಾಶ ಮಾಡಿಕೊಟ್ಟಿದೆ.

ಜೂ.1 ರಿಂದಲೇ ಜಾರಿ: ಸಿಎಂ

7ನೇ ರಾಜ್ಯ ವೇತನ ಆಯೋಗ ರಚನೆಗೂ ಸಂಪುಟ ಒಪ್ಪಿಗೆ

ಸಚಿವ ಸಂಪುಟ ಸಭೆ ಎರಡೂ ಯೋಜನೆಗಳಿಗೂ ಸೋಮವಾರ ಅನುಮೋದನೆ ನೀಡಿದ್ದು, ಜೂ.1 ರಿಂದಲೇ ಜಾರಿಗೊಳಿಸಲು ಮುಖ್ಯಮಂತ್ರಿ ಸುವೇಂದು ಅಧಿಕಾರಿ ನಿರ್ಧರಿಸಿದ್ದಾರೆ.

ಸಚಿವ ಸಂಪುಟ ಸಭೆ ಬಳಿಕ ಸುದ್ದಿಗೋಷ್ಠಿ ನಡೆಸಿದ ಸಚಿವ ಅಗ್ನಿಮಿತ್ರ ಪಾಲ್, 'ಸಿಎಎ' ಅಡಿ ಭಾರತದ ಪೌರತ್ವಕ್ಕಾಗಿ ಅರ್ಜಿ ಸಲ್ಲಿಸಿದ ಮತ್ತು ಮತದಾರರ ಪಟ್ಟಿಯಲ್ಲಿ ಸೇರ್ಪಡೆಗಾಗಿ ನ್ಯಾಯಮಂಡಳಿಗಳನ್ನು ಸಂಪರ್ಕಿಸುವ ಮಹಿಳೆಯರು ಸಹ 'ಅನ್ನಪೂರ್ಣ' ಯೋಜನೆಯ ಪ್ರಯೋಜನಗಳನ್ನು ಪಡೆಯುತ್ತಾರೆ ಎಂದು ಹೇಳಿದ್ದಾರೆ.

ಅಲ್ಲದೇ, ರಾಜ್ಯ ಸರಕಾರದ ನೌಕರರಿಗೆ, ಶಿಕ್ಷಣ ಮಂಡಳಿಗಳು, ಸರಕಾರಿ ಶಿಕ್ಷಣ ಸಂಸ್ಥೆಗಳಲ್ಲಿನ ಉದ್ಯೋಗಿಗಳಿಗೆ ವೇತನ ಹೆಚ್ಚಳಕ್ಕೆ ಸಂಬಂಧಿಸಿ 7ನೇ ರಾಜ್ಯ ವೇತನ ಆಯೋಗ ರಚನೆಗೂ ಸಂಪುಟ ಒಪ್ಪಿಗೆ ನೀಡಿದೆ ಎಂದಿದ್ದಾರೆ.

ಧರ್ಮ ಆಧರಿಸಿ ಸಂಘ-ಸಂಸ್ಥೆಗಳಿಗೆ ಸರಕಾರದ ಆರ್ಥಿಕ ನೆರವು ನೀಡುವ ಹಿಂದಿನ ಸರಕಾರದ ಯೋಜನೆಗಳನ್ನು ತಕ್ಷಣದಿಂದಲೇ ರದ್ದುಗೊಳಿಸಲು ಸಚಿವ ಸಂಪುಟ ನಿರ್ಧರಿಸಿದೆ. ಮಮತಾ ಸರಕಾರ ಜಾರಿಗೆ ತಂದಿದ್ದ, ಮುಸ್ಲಿಮರ 77 ಜಾತಿಗಳನ್ನು ಒಳಗೊಂಡಿದ್ದ 'ರಾಜ್ಯ ಒಬಿಸಿ ಪಟ್ಟಿ'ಯನ್ನೂ ರದ್ದುಗೊಳಿಸಲಾಗುತ್ತಿದೆ. ಕೋಟಾ ಅರ್ಹತೆ ನಿರ್ಧರಿಸಲು ತನಿಖಾ ಸಮಿತಿ ರಚಿಸಲಾಗುತ್ತದೆ ಎಂದು ಸಚಿವ ಪಾಲ್ ಹೇಳಿದರು.

ಮೋದಿ, ಶಾ ಭೇಟಿಗಾಗಿ ದೆಹಲಿಗೆ ಹಾಜರು
ಸಿಎಂ ಸತೀಶನ್ ಪ್ರಮಾಣ ವಚನಕ್ಕೆ ವಿಜಯ್ ಗೈರು

ತಿರುವನಂತಪುರಂ: ಕೇರಳದ ನೂತನ ಮುಖ್ಯಮಂತ್ರಿಯಾಗಿ ಕಾಂಗ್ರೆಸ್ ನಾಯಕ ವಿ.ಡಿ.ಸತೀಶನ್ ಸೋಮವಾರ ಅಧಿಕಾರ ಸ್ವೀಕರಿಸಿದರು. ಆದರೆ, ಈ ಸಮಾರಂಭಕ್ಕೆ ಆಹ್ವಾನಿತರಾಗಿದ್ದರೂ ತಮಿಳುನಾಡು ಮುಖ್ಯಮಂತ್ರಿ ಸಿ.ಜೋಸೆಫ್ ವಿಜಯ್ ಗೈರು ಹಾಜರಾಗಿರುವುದು ವ್ಯಾಪಕ ಚರ್ಚೆಗೆ ಕಾರಣವಾಗಿದೆ.

ತಮಿಳುನಾಡು ವಿಧಾನಸಭೆ ಚುನಾವಣೆಯಲ್ಲಿ ತಮ್ಮ ತಮಿಳಗ ವೆಟ್ರಿ ಕಳಗಂ(ಟಿವಿಕೆ) ಪಕ್ಷಕ್ಕೆ ಸ್ಪಷ್ಟ ಬಹುಮತ ಸಿಗದ ಕಾರಣ ಕಾಂಗ್ರೆಸ್‌ನ 5 ಶಾಸಕರು ಸೇರಿದಂತೆ ವಿವಿಧ ಸಣ್ಣಪುಟ್ಟ ಪಕ್ಷಗಳ ಬೆಂಬಲ ಪಡೆದು ಸರಕಾರ ರಚಿಸಿರುವ ವಿಜಯ್, ಕೇರಳದಲ್ಲಿ ದಶಕದ ಬಳಿಕ ಕಾಂಗ್ರೆಸ್ ಸರಕಾರ ಸ್ಥಾಪನೆ ಆಗುವ ಸಂದರ್ಭಕ್ಕೆ ಸಾಕ್ಷಿಯಾಗದೇ ಇರುವುದು ಅಚ್ಚರಿಗೆ ಕಾರಣವಾಗಿದೆ. ಕಾಂಗ್ರೆಸ್ ನಾಯಕರಿಂದಲೇ ಅಧಿಕೃತ ಆಮಂತ್ರಣವಿದ್ದರೂ

ಕೊನೆ ಕ್ಷಣದಲ್ಲಿ ಸಮಾರಂಭದಿಂದ ವಿಜಯ್ ದೂರ ಉಳಿದಿರುವುದಕ್ಕೆ ಹಲವು ಬಗೆಯ ವ್ಯಾಖ್ಯಾನಗಳು ಮಾಧ್ಯಮಗಳಲ್ಲಿ ವ್ಯಕ್ತವಾಗುತ್ತಿವೆ. ವಿಜಯ್ ರಾಜಕೀಯ ಸಿದ್ಧಾಂತ 'ತಮಿಳು ಅಸ್ಮಿತೆ'ಗೆ ಸೀಮಿತ. ಹಾಗಾಗಿ ತಮ್ಮ ಪಕ್ಷವನ್ನು ಪೂರ್ಣವಾಗಿ ಕಾಂಗ್ರೆಸ್ ಅವಲಂಬಿತ ಎಂದು ಬಿಂಬಿಸಬಾರದು ಎಂಬ ಕಾರಣಕ್ಕೆ ವಿಜಯ್ ಗೈರಾಗಿರಬಹುದು ಎಂದು ರಾಜಕೀಯ ತಜ್ಞರು ವಿಶ್ಲೇಷಿಸಿದ್ದಾರೆ.

ಅಲ್ಲದೇ, ತಮ್ಮ ಅಭಿಮಾನಿಗಳು, ಪಕ್ಷದ ಕಾರ್ಯಕರ್ತರು 'ಟಿವಿಕೆ' ಪಕ್ಷವನ್ನು ಕೇರಳಕ್ಕೂ ವಿಸ್ತರಿಸಬೇಕು ಎಂದು ಒತ್ತಾಯಿಸುತ್ತಿರುವುದನ್ನು ವಿಜಯ್ ಗಂಭೀರವಾಗಿ ಪರಿಗಣಿಸಿದ್ದಾರೆ. ಕೇರಳದಲ್ಲಿಯೂ ವಿಜಯ್ ನಟನೆ ಮತ್ತು ಸಿನಿಮಾಗಳಿಗೆ ದೊಡ್ಡ ಸಂಖ್ಯೆಯ ಅಭಿಮಾನಿಗಳಿದ್ದಾರೆ. ಪಕ್ಷ ವಿಸ್ತರಣೆ ಆಲೋಚನೆಯಿಂದಲೂ ವಿಜಯ್ ಕೇರಳ ಕಾಂಗ್ರೆಸ್ ಸರಕಾರ ರಚನೆ ಕಾರ್ಯಕ್ರಮಕ್ಕೆ ಗೈರಾಗಿರಬಹುದು ಎಂಬ ಮಾತುಗಳೂ ಕೇಳಿಬರುತ್ತಿವೆ.

ದೆಹಲಿಗೆ 3 ದಿನ ಪ್ರವಾಸ

ತಮಿಳುನಾಡು ಮುಖ್ಯಮಂತ್ರಿ ಜೋಸೆಫ್ ವಿಜಯ್ ಮೇ 22ರಂದು ದೆಹಲಿಗೆ ತೆರಳಲಿದ್ದು, ಪ್ರಧಾನಿ ನರೇಂದ್ರ ಮೋದಿ ಅವರನ್ನು ಭೇಟಿ ಮಾಡಲಿದ್ದಾರೆ. 3 ದಿನಗಳ ಮೊದಲ ರಾಜಧಾನಿ ಪ್ರವಾಸ ವೇಳೆ ವಿಜಯ್, ವಿದೇಶಾಂಗ ಸಚಿವ ಎಸ್.ಜೈಶಂಕರ್ ಅವರನ್ನು ಭೇಟಿ ಮಾಡಿ ಲಂಕಾ ಕರಾವಳಿ ಕಾವಲು ಪಡೆಗಳಿಂದ ತಮಿಳುನಾಡು ಮೀನುಗಾರರ ಮೇಲೆ ಪದೇ ಪದೇ ದಾಳಿಗಳಾಗುವ ಬಗ್ಗೆ ಚರ್ಚಿಸಿ ಶಾಶ್ವತ ಪರಿಹಾರಕ್ಕೆ ಮನವಿ ಮಾಡಲಿದ್ದಾರೆ. ಕೇಂದ್ರದ ಗೃಹ ಸಚಿವ ಅಮಿತ್ ಶಾ ಮತ್ತು ವಿತ್ತ ಸಚಿವೆ ನಿರ್ಮಲಾ ಸೀತಾರಾಮನ್ ಅವರನ್ನು ಭೇಟಿ ಮಾಡಿ ರಾಜ್ಯದ ಅಭಿವೃದ್ಧಿ ವಿಷಯಗಳಿಗೆ ಕೇಂದ್ರದ ನೆರವು ಕೋರಲಿದ್ದಾರೆ ಎಂದು ಸಿಎಂ ಕಚೇರಿ ಮೂಲಗಳು ತಿಳಿಸಿವೆ.

ದಾವೂದ್ ಆಪ್ತ ಬಂಟ ಇಕ್ಬಾಲ್ ಮಿರ್ಚಿ 700 ಕೋ.ರು. ಆಸ್ತಿ ಜಪ್ತಿ

ದೆಹಲಿ: ಮುಂಬೈ ಬಾಂಬ್ ಸ್ಫೋಟ, ನಕಲಿ ನೋಟು ಚಲಾವಣೆ, ಭಯೋತ್ಪಾದಕರಿಗೆ ನೆರವು ನೀಡುವುದೂ ಸೇರಿದಂತೆ ಭಾರತದ ವಿರುದ್ಧ ಹಲವಾರು ಅಪರಾಧಗಳನ್ನು ನಡೆಸಿ ಪಾಕಿಸ್ತಾನದಲ್ಲಿ ಅಡಗಿಕೊಂಡಿರುವ ಪರಮ ಪಾತಕಿ ದಾವೂದ್ ಇಬ್ರಾಂಹಿ. ಈತನ ಆಪ್ತಬಂಟ ಇಕ್ಬಾಲ್ ಮಿರ್ಚಿ. ಮುಂಬೈನ ಹಲವೆಡೆ ಇದ್ದ ಇಕ್ಬಾಲ್ ಮಿರ್ಚಿ ಮತ್ತು

ಮುಂಬೈ, ದುಬೈನಲ್ಲಿನ ಹಲವು ಸ್ಥಿರಾಸ್ತಿಗಳ ಜಪ್ತಿ-ಹರಾಜಿಗೆ ಕೋರ್ಟ್ ಅನುಮತಿ

ಆತನ ಕುಟುಂಬದವರ ಒಡೆತನಕ್ಕೆ ಸೇರಿದ್ದ 700 ಕೋಟಿ ರು.ಗೂ ಅಧಿಕ ಮಾರುಕಟ್ಟೆ ಮೌಲ್ಯದ ಹಲವಾರು ಸ್ಥಿರಾಸ್ತಿಗಳನ್ನು ಜಾರಿ ನಿರ್ದೇಶನಾಲಯ(ಇ.ಡಿ) ಸೋಮವಾರ ಜಪ್ತಿ ಮಾಡಿದೆ. ಈ ಮಾಹಿತಿಯನ್ನು ಇ.ಡಿ. ಅಧಿಕಾರಿಗಳೇ ಸುದ್ದಿಸಂಸ್ಥೆಗೆ ನೀಡಿದ್ದಾರೆ.

ಈ ಸಂಬಂಧ ಇ.ಡಿ. ಅಧಿಕಾರಿಗಳು ಮಾರ್ಚ್‌ನಲ್ಲಿಯೇ 'ಪ್ರಿವೆನ್ಷನ್ ಆಫ್ ಮನಿ ಲಾಂಡರಿಂಗ್ ಆಕ್ಟ್'(ಪಿಎಂಎಲ್‌ಎ) ಅರ್ಥಾತ್ ಅಕ್ರಮ ಹಣ ವರ್ಗಾವಣೆ ತಡೆ ಕಾಯಿದೆಯಡಿ ವಿಶೇಷ ನ್ಯಾಯಾಲಯದಲ್ಲಿ ಅರ್ಜಿ ಸಲ್ಲಿಸಿದ್ದರು. ಹಲವು ಸುತ್ತು ವಿಚಾರಣೆ ನಡೆಸಿದ ಬಳಿಕ ನ್ಯಾಯಾಲಯ 'ಫಜಿಟೀವ್ ಎಕನಾಮಿಕ್ ಅಫೆಂಡರ್ಸ್ ಆಕ್ಟ್'(ಎಫ್‌ಇಒ)ನಡಿ, ಅಂದರೆ ಘೋಷಿತ ಆರ್ಥಿಕ ಅಪರಾಧಿಗಳ ಕಾಯಿದೆಯಡಿ ಮಿರ್ಚಿ ಮತ್ತು ಆತನ ಕುಟುಂಬದವರ ಆಸ್ತಿ ಜಪ್ತಿಗೆ ಇ.ಡಿ.ಗೆ ಅವಕಾಶ ಮಾಡಿಕೊಟ್ಟಿದೆ. ಮುಂಬೈ ಮಹಾನಗರದ ವೊರ್ಲಿಯಲ್ಲಿರುವ ರಬಿಯಾ ಮ್ಯಾನ್ಷನ್, ಮರಿಯಂ ಲಾಡ್ಜ್, ಸೀ ವ್ಯೂ ಪ್ರಾಪರ್ಟೀಸ್, ಅಲ್ಲದೇ, ದುಬೈನಲ್ಲಿರುವ ಹೋಟೆಲ್ ಮಿಡ್‌ವೆಸ್ಟ್, ಬುರ್ ದುಬೈನಲ್ಲಿನ ಅಪಾರ್ಟ್‌ಮೆಂಟ್, ಡಿಇಸಿ ಟವರ್ಸ್ ಹಾಗೂ 15 ವಿವಿಧ ಸ್ಥಿರಾಸ್ತಿಗಳನ್ನೂ ಜಪ್ತಿ ಮಾಡಿ ಹರಾಜು ಮಾಡುವುದಕ್ಕೆ ಇ.ಡಿ.ಗೆ ಕೋರ್ಟ್ ಅನುಮತಿ ನೀಡಿದೆ. ಇವೆಲ್ಲಾ ಆಸ್ತಿಗಳ ಒಟ್ಟಾರೆ ಮಾರುಕಟ್ಟೆ ಮೌಲ್ಯ 700.27 ಕೋಟಿ ರು.ಗಳಿಗೂ ಅಧಿಕ ಎಂದು ಅಂದಾಜು ಮಾಡಲಾಗಿದೆ.

ಬಾರಾಮುಲ್ಲಾ ಸಂಸದ, ಉಗ್ರ ಸಹಚರ ಆರೋಪಿ ರಶೀದ್‌ಗೆ ಜಾಮೀನು

ದೆಹಲಿ: ಉಗ್ರರಿಗೆ ಆರ್ಥಿಕ ನೆರವು ನೀಡಿದ ಆರೋಪದಡಿ ವರ್ಷಗಳಿಂದ ಬಂಧನದಲ್ಲಿರುವ ಕೇಂದ್ರಾಡಳಿತ ಪ್ರದೇಶ ಜಮ್ಮು-ಕಾಶ್ಮೀರದ ಬಾರಾಮುಲ್ಲಾ ಲೋಕಸಭಾ ಕ್ಷೇತ್ರದ ಸದಸ್ಯ ಷೇಕ್ ಅಬ್ದುಲ್ ರಶೀದ್ ಅಲಿಯಾಸ್ ಇಂಜಿನಿಯರ್

ರಶೀದ್‌ಗೆ ದೆಹಲಿ ಹೈಕೋರ್ಟ್ ಜೂ.2ರವರೆಗೂ ಮಧ್ಯಂತರ ಜಾಮೀನು ಮಂಜೂರು ಮಾಡಿದೆ. ರಶೀದ್ ತನ್ನ ತಂದೆಯ ನಿಧನವಾಗಿದೆ. ಅಂತ್ಯಕ್ರಿಯೆಯಲ್ಲಿ ಪಾಲ್ಗೊಳ್ಳಲು ಜಾಮೀನು ಬೇಕಿದೆ ಎಂದು ವಕೀಲರ ಮೂಲಕ ದೆಹಲಿ ಹೈಕೋರ್ಟ್‌ಗೆ ಅರ್ಜಿ ಸಲ್ಲಿಸಿದ್ದ. ನ್ಯಾಯಮೂರ್ತಿ ಪ್ರತಿಭಾ ಎಂ.ಸಿಂಗ್ ಮತ್ತು ನ್ಯಾ.ಮಧು ಜೈನ್ ಅವರ ದ್ವಿಸದಸ್ಯ ಪೀಠ ಹಲವು ಷರತ್ತುಗಳನ್ನು ವಿಧಿಸಿ ಮಧ್ಯಂತರ ಜಾಮೀನು ಮಂಜೂರು ಮಾಡಿದೆ. ಆರೋಪಿಯ ಜತೆಗೆ ಸದಾ ಕನಿಷ್ಠ ಇಬ್ಬರು (ಸಮವಸ್ತ್ರದಲ್ಲಿಲ್ಲದ) ಪೊಲೀಸ್ ಅಧಿಕಾರಿಗಳ ಜತೆಗೇ ಇರಬೇಕು. ತಿಹಾರ್ ಸೆರೆಮನೆಯಿಂದ ಹೊರಟು ಶ್ರೀನಗರ ತಲುಪಿ ಅಂತಿಮ ವಿಧಿಗಳಲ್ಲಿ ಪಾಲ್ಗೊಂಡು, ಆ ಬಳಿಕ ಮರಳಿ ತಿಹಾರ್ ಸೆರೆಮನೆ ಸೇರುವವರೆಗೂ ಈ ಭದ್ರತೆ ಕಾಯ್ದುಕೊಳ್ಳಬೇಕು ಎಂಬ ನಿರ್ದೇಶನವನ್ನೂ ಪೀಠ ಪೊಲೀಸ್ ಇಲಾಖೆಗೆ ನೀಡಿದೆ. ಅಲ್ಲದೇ, ಆರೋಪಿಯು ಸಮಾಧಿ ಮಾಡುವ ಸ್ಥಳಕ್ಕೆ(ಖಬರಸ್ತಾನ) ತೆರಳಬಹುದು. ಅದು ಬಿಟ್ಟರೆ ಮನೆಯಲ್ಲಿಯೇ ಇರಬೇಕು. ಬೇರೆ ಎಲ್ಲಿಯೂ ಹೋಗುವಂತಿಲ್ಲ ಎಂಬ ಷರತ್ತನ್ನೂ ಕೋರ್ಟ್ ವಿಧಿಸಿದೆ.

ಪ್ರಧಾನಿ ನರೇಂದ್ರ ಮೋದಿ ಭೇಟಿ: ನೆದರ್‌ಲೆಂಡ್-ಭಾರತ ಹಲವು ಒಪ್ಪಂದ
ಬೆಂಗಳೂರಿನಲ್ಲಿ ಇಂಡೊ-ಡಚ್ ಡೇರಿ ತರಬೇತಿ ಕೇಂದ್ರ

ದೆಹಲಿ: ಪ್ರಧಾನಿ ನರೇಂದ್ರ ಮೋದಿ ಅವರ 5 ದೇಶಗಳಲ್ಲಿನ ವಾರ ಅವಧಿಯ ಪ್ರವಾಸ ಕಾಲದಲ್ಲಿ ಸದ್ಯ ನೆದರ್‌ಲೆಂಡ್‌ಗೆ ಭೇಟಿ ನೀಡಿ ಅಲ್ಲಿನ ಸರಕಾರದ ಜತೆ ದ್ವಿಪಕ್ಷೀಯ ಸಂಬಂಧ ವೃದ್ಧಿಯ ಬಗ್ಗೆ ಚರ್ಚೆ ನಡೆಸಿ ಹಲವು ಒಪ್ಪಂದಗಳನ್ನು ಮಾಡಿಕೊಂಡಿರುವುದರಿಂದ ಭಾರತಕ್ಕೆ 17 ಬಗೆಯ ಅನುಕೂಲಗಳಾಗಲಿವೆ ಎಂದು ಭಾರತದ ವಿದೇಶಾಂಗ ಸಚಿವಾಲಯ ಹೇಳಿದೆ.

ಬೆಂಗಳೂರು ಸಮೀಪದ ಹೆಸರುಘಟ್ಟದಲ್ಲಿನ ಪಶುಸಂಗೋಪನಾ ಶ್ರೇಷ್ಠತಾ ಕೇಂದ್ರ 'ಸೆಂಟರ್ ಆಫ್ ಎಕ್ಸಲೆನ್ಸ್ ಫಾರ್ ಅನಿಮಲ್ ಹಸ್ಬೆಂಡರಿ'(ಸಿಇಎಎಚ್)ನಲ್ಲಿ ನೆದರ್‌ಲೆಂಡ್‌ನಿಂದ 'ಇಂಡೊ-ಡಚ್ ಸೆಂಟರ್ ಆಫ್ ಎಕ್ಸಲೆನ್ಸ್ ಆನ್ ಟ್ರೇನಿಂಗ್ ಇನ್ ಡೇರಿ' ಘಟಕದ ಕಾರ್ಯಾರಂಭ. ಕ್ಷೀರೋತ್ಪಾದನೆ-ಪಶುಸಂಗೋಪಕರ ಆದಾಯ ವೃದ್ಧಿಗೆ ಉತ್ತಮ ಡೇರಿ ತಂತ್ರಜ್ಞಾನದ ನೆರವು. ಪಶುಸಂಗೋಪನಾ ಕ್ಷೇತ್ರಕ್ಕೆ ತಾಂತ್ರಿಕ ಕೌಶಲದ ಸಹಕಾರ. ಭಾರತದ ಪಶುವೈದ್ಯರು-ಡೇರಿ ತಜ್ಞರಿಗೆ ತರಬೇತಿ-ಕೌಶಲಾಭಿವೃದ್ಧಿ. ಪಶು ಆರೋಗ್ಯ ಮತ್ತು ರೋಗ ನಿಯಂತ್ರಣ ಬಲಪಡಿಸುವಿಕೆಗೆ ನೆದರ್‌ಲೆಂಡ್ ಜತೆ ಒಪ್ಪಂದವಾಗಿದೆ ಎಂದು ವಿದೇಶಾಂಗ ಸಚಿವಾಲಯ ವಕ್ತಾರ ರಣಧೀರ್ ಜೈಸ್ವಾಲ್ ಭಾನುವಾರ 'ಎಕ್ಸ್' ಸಂದೇಶದಲ್ಲಿ ತಿಳಿಸಿದ್ದಾರೆ.

ಪ್ರಧಾನಿ ಮೋದಿ ಅವರ ಈಗಿನ ಆಮ್‌ಸ್ಟರ್‌ಡಾಮ್ ಭೇಟಿಯು ನೆದರ್‌ಲೆಂಡ್-ಭಾರತದ ನಡುವಿನ ದ್ವಿಪಕ್ಷೀಯ ಸಂಬಂಧವನ್ನು 'ತಂತ್ರಾತ್ಮಕ ಸಹಭಾಗಿತ್ವ'ದ ಮಟ್ಟಕ್ಕೆ ಏರಿಸಿದೆ. ಪರಿಣಾಮವಾಗಿ ಭಾರತದ ಸೆಮಿಕಂಡಕ್ಟರ್ ಉದ್ಯಮ ಕ್ಷೇತ್ರ, ಹಸಿರು ಇಂಧನ,

ಬೆಂಗಳೂರು ಸಮೀಪದ ಹೆಸರುಘಟ್ಟದಲ್ಲಿನ 'ಸಿಇಎಎಚ್' ಘಟಕ

ಶಿಕ್ಷಣ, ಕೃಷಿ-ಪಶುಸಂಗೋಪನೆ, ಆರೋಗ್ಯ ಮತ್ತು ಸಾಂಸ್ಕೃತಿಕ ವಿನಿಮಯ ಕ್ಷೇತ್ರಗಳಲ್ಲಿ ಭಾರತಕ್ಕೆ ಗಣನೀಯ ಲಾಭ ತಂದುಕೊಡಲಿದೆ. ನೆದರ್‌ಲೆಂಡ್‌ನಲ್ಲಿ ಉನ್ನತ ವ್ಯಾಸಂಗ ಬಯಸುವ ಭಾರತದ ವಿದ್ಯಾರ್ಥಿಗಳಿಗೆ ಮತ್ತು ಉದ್ಯೋಗ ಅರಸು ವೃತ್ತಿಪರರಿಗೆ ಹೊಸ ಅವಕಾಶಗಳು ಸೃಷ್ಟಿಯಾಗಲಿವೆ ಎಂದೂ ಜೈಸ್ವಾಲ್ ಗಮನ ಸೆಳೆದಿದ್ದಾರೆ.

ಯುರೋಪ್ ಖಂಡದ ದೇಶವಾದ ನೆದರ್‌ಲೆಂಡ್ ಭಾರತದ ಪ್ರಮುಖ ವ್ಯಾಪಾರ ಪಾಲುದಾರ ರಾಷ್ಟ್ರವಾಗಿದೆ. 2024-25ರಲ್ಲಿ ಎರಡೂ ದೇಶಗಳ ವ್ಯಾಪಾರ ವಹಿವಾಟು ಮೊತ್ತ 2780 ಕೋಟಿ ಡಾಲರ್‌ಗಳಷ್ಟಾಗಿತ್ತು. ಅದಲ್ಲದೇ 5560 ಕೋಟಿ ಡಾಲರ್‌ಗಳಷ್ಟು ವಿದೇಶಿ ನೇರ ಹೂಡಿಕೆ ನೆದರ್‌ಲೆಂಡ್‌ನಿಂದ ಭಾರತಕ್ಕೆ ಹರಿದುಬಂದಿತ್ತು. ಡಚ್ಚರ ಈ ದೇಶ ಭಾರತದಲ್ಲಿನ 4ನೇ ಅತಿದೊಡ್ಡ ಹೂಡಿಕೆದಾರ ರಾಷ್ಟ್ರ ಎನಿಸಿಕೊಂಡಿದೆ.

ನೆದರ್‌ಲೆಂಡ್‌ನಿಂದ ಭಾರತಕ್ಕೆ ಪ್ರಯೋಜನ

- ತ್ರಿಪುರಾ ಪಶ್ಚಿಮ ಭಾಗ ಇಂಡೋ-ಡಚ್ ಪುಷ್ಪ ಉದ್ಯಾನ ವಾಣಿಜ್ಯ ಕೇಂದ್ರ ಸ್ಥಾಪನೆ. ರೈತರಿಗೆ ಹೆಚ್ಚು ಹಣ ತರುವ ಪುಷ್ಪಗಳ ಕೃಷಿ ಚಟುವಟಿಕೆಗೆ ತರಬೇತಿ.
- ಗುಜರಾತ್‌ನ ಧೋಲೇರಾದಲ್ಲಿ ನೆದರ್‌ಲೆಂಡ್‌ನ ಸೆಮಿಕಂಡಕ್ಟರ್ ಕಂಪನಿ 'ಫ್ಯಾಬ್' ಸ್ಥಾಪನೆ. ಟಾಟಾ ಎಲೆಕ್ಟ್ರಾನಿಕ್ಸ್-ನೆದರ್‌ಲೆಂಡ್‌ನ ಎಎಸ್‌ಎಂಎಲ್ ಮಧ್ಯೆ ಸಹಕಾರ.
- ನೀರಾವರಿ-ಕೈಗಾರಿಕೆಗೆ ನೀರು ಸಂಗ್ರಹದ ಗುಜರಾತ್ ಕಲ್ಪಾಸರ್ ಯೋಜನೆಗೆ ನೆದರ್‌ಲೆಂಡ್ ಇಂಜಿನಿಯರಿಂಗ್ ಸಹಕಾರ.
- ಭಾರತ-ನೆದರ್‌ಲೆಂಡ್ ತಂತ್ರಾತ್ಮಕ ಸಹಭಾಗಿತ್ವ-2030ಕ್ಕೆ ಮಾರ್ಗಸೂಚಿ ರಚನೆ. ಭಾರತದಲ್ಲಿ ನೆದರ್‌ಲೆಂಡ್ ಹೂಡಿಕೆ ಹೆಚ್ಚಳ. ಶುದ್ಧ ನೀರು, ಸುರಕ್ಷಿತ ಆಹಾರ, ಹಸಿರು ನಗರ, ಸಾರ್ವಜನಿಕ ಆರೋಗ್ಯ ಉತ್ತಮಗೊಳಿಸುವ ವ್ಯವಸ್ಥೆ.
- ಎರಡೂ ದೇಶವಾಸಿಗಳಿಗೆ ವೀಸಾ ವಿತರಣೆ ಸರಳ. ಭಾರತದ ವಿದ್ಯಾರ್ಥಿ-ಅಧ್ಯಾಪಕರಿಗೆ ಡಚ್ ವಿವಿಗಳಲ್ಲಿ ಅಧ್ಯಯನ-ಬೋಧನೆಗೆ ಹೆಚ್ಚು ಅವಕಾಶ. ಜಂಟಿ ಸಂಶೋಧನಾ ಯೋಜನೆ, ಕೌಶಲಾಭಿವೃದ್ಧಿ ಮತ್ತು ಉದ್ಯಮಶೀಲತೆಗೆ ಉತ್ತೇಜನ. ಭಾರತದ ನಳಂದಾ ಮತ್ತು ನೆದರ್‌ಲೆಂಡ್‌ನ

ಗ್ರೊನಿಂಗೆನ್ ವಿವಿ ನಡುವೆ ಪರಸ್ಪರ ಸಹಕಾರ.

- ಅಪರೂಪದ ಪ್ರಮುಖ ಖನಿಜಗಳ ಕ್ಷೇತ್ರದಲ್ಲಿ ಪರಸ್ಪರ ವಿನಿಮಯ. ಭಾರತದ ಗಣಿಗಾರಿಕೆ ಸಾಮರ್ಥ್ಯ ವೃದ್ಧಿ.
- ಹಸಿರು ಜಲಜನಕ ರಫ್ತು ಮಾರುಕಟ್ಟೆ ವಿಸ್ತರಣೆ. ಮೂಲಸೌಕರ್ಯ ವೃದ್ಧಿಗೆ ನೆದರ್‌ಲೆಂಡ್ ಹೂಡಿಕೆ. ಭಾರತದ 'ಗ್ರೀನ್ ಹೈಡ್ರೋಜನ್' ಗೆ ಯುರೋಪಲ್ಲಿ ರಫ್ತು ಮಾರುಕಟ್ಟೆ ವಿಸ್ತರಣೆ. ಜಾಗತಿಕ ಜಲಜನಕ ಕೇಂದ್ರವಾಗಿ ಭಾರತದ ಸ್ಥಾನ ಭದ್ರ.

ಸಮಾಚಾರ ಸಣ್ಣದಲ್ಲ

ಡಿಸಿ ಕಚೇರಿಗೆ ಎಲೆಕ್ಟ್ರಿಕ್ ಬೈಕ್‌ನಲ್ಲಿ ಬಂದ ಸಂಸದ

ವಿಜಯಪುರ: ಪ್ರಧಾನಿ ನರೇಂದ್ರ ಮೋದಿ ಅವರ ಮಿತ ವ್ಯಯ ಸೂತ್ರ ಪಾಲನೆ ಹಿನ್ನೆಲೆಯಲ್ಲಿ ಸಂಸದ ರಮೇಶ ಜಿಗಜಿಣಗಿ ಬಿಜೆಪಿ ಮುಖಂಡ ಪಾಪುಸಿಂಗ್ ರಜಪೂತ ಅವರ ಜತೆ ಹೆಲ್ಮೆಟ್ ಧರಿಸಿ ಎಲೆಕ್ಟ್ರಿಕ್ ವಾಹನದ ಮೂಲಕ ಜಿಲ್ಲಾಧಿಕಾರಿ ಕಚೇರಿಗೆ ಆಗಮಿಸಿ ಅಚ್ಚರಿ ಮೂಡಿಸಿದರು. ಯುದ್ಧದ ಸಂಕಷ್ಟಗಳ ಕಾಲಘಟ್ಟದಲ್ಲಿ ಪ್ರಧಾನಿ ನರೇಂದ್ರ ಮೋದಿ ಅವರು ಇಂಧನ ಮಿತ ಬಳಕೆ, ಚಿನ್ನ ಖರೀದಿ ಮುಂದೂಡಿಕೆ ಸಲಹೆ ನೀಡಿದ್ದಾರೆ, ಈ ಸಲಹೆ ಪಾಲನೆ ಹಿನ್ನೆಲೆಯಲ್ಲಿ ನಾನು ಸಹ ಕಾರಿನ ಬಳಕೆಯನ್ನು ಸಾಕಷ್ಟು ಮಿತಿಗೊಳಿಸಿರುವೆ, ಇಲೆಕ್ಟ್ರಿಕ್ ವಾಹನ ಮೊರೆ ಹೋಗಿರುವೆ... ಬೇರೆ ದೇಶದಲ್ಲಿ ಇಂಧನ ಬೆಲೆ ಗಗನಕ್ಕೆ ಹೋಗಿದೆ, ಆದರೆ ಮೋದಿಜಿ ಅವರ ಸಮರ್ಥ ನಾಯಕತ್ವದಲ್ಲಿ ಇಂದನ ಬೆಲೆಯನ್ನು ಜನಸಾಮಾನ್ಯರಿಗೆ ಹೊರೆಯಾಗದಂತೆ ನೋಡಿಕೊಳ್ಳಲಾಗುತ್ತಿದೆ, ಜನತೆ ಯೂ ಮೋದಿಜಿ ಅವರ ಕೂಗಿಗೆ ಸ್ಪಂದಿಸಿದ್ದಾರೆ ಎಂದರು.

ಪರೀಕ್ಷಾ ಅಕ್ರಮದಿಂದಾಗಿ ನೀಟ್ ಅವ್ಯವಸ್ಥೆ ಆಗರ

ವಿಜಯಪುರ: ಪ್ರಶ್ನೆ ಪತ್ರಿಕೆ ಸೋರಿಕೆ, ಪರೀಕ್ಷಾ ಅಕ್ರಮದಿಂದಾಗಿ ನೀಟ್ ಅವ್ಯವಸ್ಥೆ ಆಗರವಾಗಿದೆ, ಬಡ ವಿದ್ಯಾರ್ಥಿಗಳಿಗೆ ದೊಡ್ಡ ಮೋಸವಾಗುತ್ತಿದೆ, ಈ ಹಿನ್ನೆಲೆಯಲ್ಲಿ ರಾಜ್ಯ ಸರಕಾರ ಪ್ರಸ್ತುತ ರೂಪದಲ್ಲಿರುವ ನೀಟ್ ಪರೀಕ್ಷೆಯನ್ನು ವಿರೋಧಿಸುವ ನಿರ್ಣಯವನ್ನು ವಿಧಾನಸಭೆಯಲ್ಲಿ ಅಂಗೀಕರಿಸಬೇಕು ಎಂದು ಅಖಿಲ ಕರ್ನಾಟಕ ರಾಜ್ಯ ವಿದ್ಯಾರ್ಥಿ ಸಂಘಟನೆಯ ಜಿಲ್ಲಾ ಘಟಕದ ಅಧ್ಯಕ್ಷ ಶ್ರೀಶೈಲ ತೇಲಿ ಒತ್ತಾಯಿಸಿದರು. ಸುದ್ದಿಗೋಷ್ಠಿಯಲ್ಲಿ ಮಾತನಾಡಿದ ಅವರು, ನೀಟ್ ಪ್ರಶ್ನೆ ಪತ್ರಿಕೆ ಸೋರಿಕೆ ವೈದ್ಯರಾಗಬಯಸುವ ಲಕ್ಷಾಂತರ ವಿದ್ಯಾರ್ಥಿಗಳಿಗೆ ಅದರಲ್ಲೂ ಬಡ ಹಾಗೂ ಮಧ್ಯಮ ವರ್ಗದ ವಿದ್ಯಾರ್ಥಿಗಳಿಗೆ ದೊಡ್ಡ ಅನ್ಯಾಯ ಮಾಡಿದೆ, ಈ ರೀತಿಯ ಪರೀಕ್ಷಾ ಅಕ್ರಮದಲ್ಲಿ ತೊಡಗಿ ದೇಶದ ಭವಿಷ್ಯ ಹಾಗೂ ವಿದ್ಯಾರ್ಥಿಗಳ ಜೀವನ ಹಾಳು ಮಾಡುವವರಿಗೆ ವರ್ಷಗಟ್ಟಲೇ ಜೈಲಿನಲ್ಲಿ ಕೊಳೆಯುವಂತೆ ಮಾಡಿ ಗಲ್ಲು ಶಿಕ್ಷೆ ಒದಗಿಸುವ ಕೆಲಸ ನಡೆಯಬೇಕಿದೆ ಎಂದರು. ನೀಟ್ ಅಕ್ರಮದಿಂದ ಒಬ್ಬರ ಜೀವನ ಹಾಳಾಗುವುದಿಲ್ಲ, ಲಕ್ಷಾಂತರ ವಿದ್ಯಾರ್ಥಿಗಳ ಜೀವನವೇ ಬುಡಮೇಲು, ಅನೇಕ ವಿದ್ಯಾರ್ಥಿಗಳು ನೊಂದು ಮಾನಸಿಕ ಆಘಾತ ಎದುರಿಸುವುದುಂಟು, ಹೀಗಾಗಿ ಪರೀಕ್ಷಾ ಅಕ್ರಮ ಎನ್ನುವುದು ಗಂಭೀರ ಸ್ವರೂಪದ ಅಪರಾಧ ಪ್ರಕರಣವಾಗಿದೆ ಎಂದರು. ಈ ಹಿನ್ನೆಲೆಯಲ್ಲಿ ಪರೀಕ್ಷೆ ಅಕ್ರಮವನ್ನು ತನಿಖೆ ನಡೆಸಲು ಸುಪ್ರೀಂಕೋರ್ಟ್ ಹಾಲಿ ನ್ಯಾಯಮೂರ್ತಿಗಳ ಮೇಲ್ವಿಚಾರಣೆಯಲ್ಲಿ ಪಾರದರ್ಶಕವಾಗಿ ನಡೆಯಬೇಕು, ಕೇಂದ್ರಿಕೃತ ಪರೀಕ್ಷಾ ವ್ಯವಸ್ಥೆಯಿಂದ ಉಂಟಾಗುತ್ತಿರುವ ಅಸಮಾನತೆಯನ್ನು ನಿವಾರಿಸುವ ಕೆಲಸ ನಡೆಯಬೇಕಿದೆ ಎಂದರು. ಪ್ರಮುಖರಾದ ಸಂತೋಷ ಚೌರಿ, ಪ್ರಭು ಕಾರಜೋಳ ಪತ್ರಿಕಾಗೋಷ್ಠಿಯಲ್ಲಿ ಉಪಸ್ಥಿತರಿದ್ದರು.

ಎಲ್ಲೆಂದರಲ್ಲಿ ತ್ಯಾಜ್ಯ ಎಸೆದರೆ ಕಾನೂನು ಕ್ರಮ

ವಿಜಯಪುರ: ಮಾಂಸ ಮಾರಾಟದ ವರ್ತಕರು-ಉದ್ದಿಮೆದಾರರು ಇತರೆ ತ್ಯಾಜ್ಯವನ್ನು ಬೀದಿಯಲ್ಲಿ ಅಥವಾ ವರಾಂಡದಲ್ಲಿ ಎಸೆಯುವುದು ಹಾಗೂ ಹಾಕುವುದನ್ನು ಮಹಾನಗರ ಪಾಲಿಕೆ ನಿಷೇಧಿಸಿದ್ದು, ಆದಾಗ್ಯೂ ಎಲ್ಲೆಂದರಲ್ಲಿ ತ್ಯಾಜ್ಯ ಎಸೆಯುವುದು ಕಂಡು ಬಂದಲ್ಲಿ ಕಾನೂನು ಕ್ರಮ ಕೈಗೊಳ್ಳಲಾಗುವುದು ಎಂದು ಪಾಲಿಕೆ ಪರಿಸರ ವಿಭಾಗದ ಕಾರ್ಯಪಾಲಕ ಅಭಿಯಂತರರು ಎಚ್ಚರಿಕೆ ನೀಡಿದ್ದಾರೆ. ತ್ಯಾಜ್ಯ ಉತ್ಪಾದಿಸುವ ಪ್ರತಿಯೊಬ್ಬ ನಾಗರೀಕರು, ಉದ್ದಿಮೆದಾರರು ಎಲ್ಲೆಂದರಲ್ಲಿ ತ್ಯಾಜ್ಯ ವಿಸರ್ಜಿಸದೆ ತ್ಯಾಜ್ಯ ವಿಂಗಡಣೆ ಮಾಡಬೇಕು. ವಿಂಗಡಣೆ ಮಾಡಿದ ತ್ಯಾಜ್ಯವನ್ನು ಮಹಾ ನಗರಪಾಲಿಕೆ ದಿನನಿತ್ಯ ಕಳುಹಿಸಿಕೊಡುವ ತ್ಯಾಜ್ಯ ವಾಹನಕ್ಕೆ ಹಾಕಬೇಕು. ಮಾಂಸ ಮಾರಾಟದ ವರ್ತಕರು ಮಾಂಸದ ತ್ಯಾಜ್ಯವನ್ನು ವೈಜ್ಞಾನಿಕವಾಗಿ ವಿಲೇವಾರಿಗೊಳಿಸದೆ ಮಾಂಸದ ತ್ಯಾಜ್ಯವನ್ನು ಎಲ್ಲೆಂದರಲ್ಲಿ ಎಸೆಯುತ್ತಿರುವುದರಿಂದ ಅನೈರ್ಮಲ್ಯತೆಯೊಂದಿಗೆ ಬೀದಿನಾಯಿಗಳ ಆಕ್ರಮಣಕಾರಿ ಪ್ರವೃತ್ತಿ ಹೆಚ್ಚಳವಾಗಿದೆ. ಹಾಗಾಗಿ ಮಟನ್ ಮತ್ತು ಚಿಕನ್ ಉದ್ದಿಮೆದಾರರು ತಮ್ಮ ಬಳಿ ಸಂಗ್ರಹವಾಗುವ ತ್ಯಾಜ್ಯವನ್ನು ಎಲ್ಲೆಂದರಲ್ಲಿ ಹಾಕದೇ ಹಾಗೂ ಎಸೆಯದೇ ಪಾಲಿಕೆಯ ವಾಹನಕ್ಕೆ ಹಾಕುವುದು ಕಡ್ಡಾಯ. ಒಂದು ವೇಳೆ ತಪ್ಪಿದಲ್ಲಿ ದಂಡ ವಿಧಿಸಿ. ಕರ್ನಾಟಕ ಪೌರ ಅಧಿನಿಯಮ 1976 ರೀತ್ಯ ಕಾನೂನು ಕ್ರಮ ಕೈಗೊಳ್ಳಲಾಗುವುದು ಎಂದು ಪಾಲಿಕೆ ಪರಿಸರ ವಿಭಾಗದ ಕಾರ್ಯಪಾಲಕ ಅಭಿಯಂತರರು ಪ್ರಕಟಣೆಯಲ್ಲಿ ಎಚ್ಚರಿಕೆ ನೀಡಿದ್ದಾರೆ.

ಹೈನುಗಾರಿಕೆ ತರಬೇತಿಗೆ ಅರ್ಜಿ ಆಹ್ವಾನ

ವಿಜಯಪುರ: 2026 ರ ಜೂನ್ 12 ರಿಂದ ಆರಂಭವಾಗುವ ಹೈನುಗಾರಿಕೆ ಮತ್ತು ಎರೆಹುಳ ಗೊಬ್ಬರ ತರಬೇತಿಗೆ ಹಳಿಯಾಳದ ಕೆನರಾ ಬ್ಯಾಂಕ್ ದೇಶಪಾಂಡೆ ಆರ್ಸೆಟಿ ಸಂಸ್ಥೆ ಅರ್ಜಿ ಆಹ್ವಾನಿಸಿದೆ. 18 ರಿಂದ 45 ವರ್ಷದೊಳಗಿನ ಗ್ರಾಮೀಣ ಭಾಗದ ಆಸಕ್ತಿ ಇರುವ ಕರ್ನಾಟಕ ರಾಜ್ಯದ ಯಾವುದೇ ಜಿಲ್ಲೆಯ ಆಸಕ್ತ ಅಭ್ಯರ್ಥಿಗಳು ಈ ತರಬೇತಿಗೆ ಅರ್ಜಿ ಸಲ್ಲಿಸಬಹುದು. ಈ ವೆಬ್ ಸೈಟ್ ಗೆ www.rsetihaliyal.org ಅರ್ಜಿ ಸಲ್ಲಿಸಬಹುದು. ಹೆಚ್ಚಿನ ಮಾಹಿತಿಗಾಗಿ ಮೊಬೈಲ್ ನಂ.: 8970145354 ಹಾಗೂ 9483485489 ಸಂಪರ್ಕಿಸಬಹುದಾಗಿದೆ ಎಂದು ಪ್ರಕಟಣೆ ತಿಳಿಸಿದೆ.

{ನಿಖಿಲ್ ಕುಮಾರಸ್ವಾಮಿ} ಜೆಡಿಎಸ್ ಯುವ ಘಟಕದ ಅಧ್ಯಕ್ಷ

ಚಾಮುಂಡೇಶ್ವರಿ ಕ್ಷೇತ್ರ ಜೆಡಿಎಸ್ ಕ್ಷೇತ್ರ. ಹೀಗಾಗಿ ನಿನ್ನೆ ಸಮಾವೇಶ ಮಾಡಿದ್ದೇವೆ. ಕುಮಾರಸ್ವಾಮಿ ಅವರು ಭಾಗಿಯಾಗಿದ್ದರು. ಅಪಾರ ಸಂಖ್ಯೆಯಲ್ಲಿ ಜನ ಬಂದಿದ್ದರು. ನಾನು ಪಕ್ಷದ ಕಾರ್ಯಕರ್ತನಾಗಿ ಕೆಲಸ ಮಾಡುತ್ತಿದ್ದೇನೆ. ಜಿಟಿ ದೇವೇಗೌಡರ ವಿಷಯದ ಬಗ್ಗೆ ನಾನೇನು ಮಾತನಾಡುವುದಿಲ್ಲ. ಕುಮಾರಸ್ವಾಮಿ, ದೇವೇಗೌಡರು ಅದರ ಬಗ್ಗೆ ನಿರ್ಧಾರ ಮಾಡುತ್ತಾರೆ.

ಪ್ರಗತಿ ಪರಿಶೀಲನಾ ಸಭೆ | ಗುತ್ತಿಗೆದಾರರಿಗೆ ದಂಡ ವಿಧಿಸಲು ಉಸ್ತುವಾರಿ ಸಚಿವರ ಸೂಚನೆ

ಜಲಧಾರೆ ಯೋಜನೆ ಕಾಮಗಾರಿ ಕುಂಠಿತ

ಬಸವನಬಾಗೇವಾಡಿ: ಜಲಧಾರೆ ಯೋಜನೆಗಾಗಿ ಜೆಎಸ್ಟಿಯೊಂದಿಗೆ ಬರೋಬ್ಬರಿ ಒಂದು ಸಾವಿರದ ಮೂರನೂರು ಕೋಟಿ ಅನುದಾನವನ್ನು ಬಳಕೆ ಮಾಡಲಾಗಿದೆ ಆದರು ಯಾವ ತಾಲೂಕಿಗೂ ನೀರು ಬಂದಿಲ್ಲ ಅಧಿಕಾರಿಗಳು ಸಮರ್ಪಕವಾಗಿ ನಿಯಂತ್ರಣ ಮಾಡುತ್ತಿಲ್ಲ ಕಾಮಗಾರಿ ವಿಳಂಬ ಮಾಡಿದ ಗುತ್ತಿಗೆದಾರನಿಗೆ ದಂಡ ವಿಧಿಸುವಂತೆ ಜಿಲ್ಲಾಧಿಕಾರಿಗೆ ಸಚಿವ ಶಿವಾನಂದ ಪಾಟೀಲ ಸೂಚನೆ ನೀಡಿದರು.

ಪಟ್ಟಣದ ಪುರಸಭೆ ಸಭಾಂಗಣದಲ್ಲಿ ಕುಡಿಯುವ ನೀರು ಹಾಗೂ ವಿವಿಧ ಇಲಾಖೆಗಳ ಪ್ರಗತಿ ಪರಿಶೀಲನಾ ಸಭೆಯಲ್ಲಿ ಮಾತನಾಡಿದ ಅವರು, ಮನಗೂಳಿ ಸೇರಿದಂತೆ ಹಲವು ಕಡೆಗಳಲ್ಲಿ ಕುಡಿಯುವ ನೀರಿನ ಸಮಸ್ಯೆ ಉಂಟಾಗಿದೆ ಯಾಕೆ ? , ಕುಡಿಯುವ ನೀರಿನ ಬಗ್ಗೆ ಕಳೆದ ಸಭೆಯಲ್ಲಿ ಚರ್ಚೆ ಮಾಡಲಾಗಿತ್ತು ಮಾರ್ಚ ಅಂತ್ಯದೊಳಗೆ ಕಾಮಗಾರಿ ಪೂರ್ಣಗೊಳಿಸುವಂತೆ ತಿಳಿಸಲಾಗಿತ್ತು ಜಲಧಾರೆ ಅವದಿ ಪೂರಣಗೊಂಡರು ಕಾಮಗಾರಿ ಯಾಕೆ ಪೂರ್ಣಗೊಂಡಿಲ್ಲ ಎಂದು ಪ್ರಶ್ನೆ ಮಾಡಿದರು. ನಾನು ಕೆಡಿಪಿ ಸಭೆ ಮಾಡಿಲ್ಲ ಎಂದು ನಿವೆಲ್ಲರೂ ಸೇರಿ ಕ್ಷೇತ್ರದ ಜನತೆಗೆ ಅನ್ಯಾಯ ಮಾಡುತ್ತಿದ್ದಿರಿ ಎಂದರು.

ಪಾರೆಸ್ಟ ಕ್ಲಿಯರೇನ್ಸ್ ಸಿಕ್ಕಿಲ್ಲ, ಹೈವೆ ವಿದ್ಯುತ್ತ ಸಮಸ್ಯೆ ಆಗಿದೆ ಹೀಗಾಗಿ ಕಾಮಗಾರಿ ವಿಳಂಬವಾಗಿದೆ ಎಂದು ಜಲಧಾರೆ ಕಾಮಗಾರಿ ಗುತ್ತಿಗೆ ಪಡೆದ ಗುತ್ತಿಗೆದಾರ ಮಲ್ಲಿಕಾರ್ಜುನ ಸಭೆಗೆ ತಿಳಿಸಿದರು.

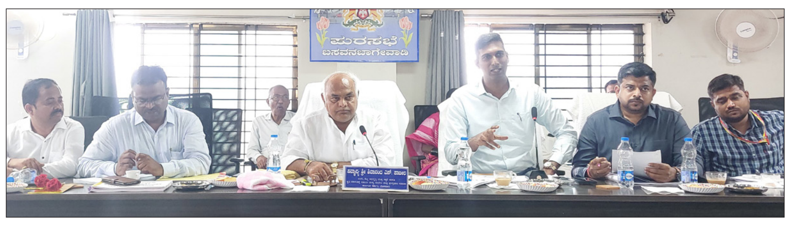

ಬಸವನಬಾಗೇವಾಡಿ ಪಟ್ಟಣದ ಪುರಸಭೆ ಸಭಾಂಗಣದಲ್ಲಿ ನಡೆದ ಸಭೆಯಲ್ಲಿ ಸಚಿವ ಶಿವಾನಂದ ಪಾಟೀಲ ಮಾತನಾಡಿದರು.

ಇಷ್ಟೆಲ್ಲಾ ಸಮಸ್ಯೆ ಇದ್ದರು ಯಾಕೆ ನನ್ನ ಗಮನಕ್ಕೆ ತಂದಿಲ್ಲಾ. ಯಾವುದು ಕ್ಲೀಯರ್‌ಇಲ್ಲ ಎಂದಾದರೆ ಸಾವಿರ ಕೋಟಿ ಅನುದಾನವನ್ನು ಯಾವುದಕ್ಕೆ ಬಳಕೆ ಮಾಡಿದ್ದಿಯಾ ? ಯಾವ ಯಾವ ತಾಲೂಕಿಗೆ ಎಷ್ಟು ಖರ್ಚ ಮಾಡಿದ್ದಿಯಾ ? ತ್ವರಿತಗತಿಯಲ್ಲಿ ಕಾಮಗಾರಿ ಪೂರ್ಣಗೊಳಿಸಿ ನವೆಂಬರನಲ್ಲಿ ನೀರು ಹರಿಸುವಂತೆ ರೈಟಿಂಗ್ ನಲ್ಲಿ ಕೂಡು ಎಂದು ಸಚಿವರು ಖಡಕ್ಕಾಗಿ ಸೂಚನೆ ನೀಡಿದರು.

ಕೂಡಗಿಯಲ್ಲಿ ಕೆರೆ ಅತಿಕ್ರಮಣವಾಗುತ್ತಿದೆ ಕೆರೆಯಲ್ಲಿ ಮನೆಗಳನ್ನು ಕಟ್ಟುತ್ತಿದ್ದಾರೆ. 101 ಎಕರೆ ಪ್ರದೇಶ ಹೊಂದಿರುವ ಕೆರೆಯನ್ನು ಅತಿಕ್ರಮಣ ಮಾಡಲು ಬಿಟ್ಟರೆ ಹೇಗೆ ಅದನ್ನು ಅಳತೆ ಮಾಡಿ ಬಾಲ್ಡರ್‌ಪಿಕ್ಸ ಮಾಡುವಂತೆ ತಹಸೀಲ್ದಾರಗೆ ಸೂಚನೆ ನೀಡಿದರು.

ಮುತ್ತಗಿ ಪಂಚಾಯತಿ ವ್ಯಾಪ್ತಿಯ ಟಕ್ಕಳಕಿ ಪಾಲಿಟೆಕ್ನಿಕ್ ಹಾಗೂ ಐಟಿಐ ಕಾಲೇಜಿಗೆ ಸಮರ್ಪಕವಾಗಿ ಕುಡಿಯುವ ನೀರು ಪೂರೈಸುವಂತೆ ಸಂಭಂದಿಸಿದ ಪಿಡಿಒಗೆ ಸೂಚಿಸಿದರು. ಬಸವನಬಾಗೇವಾಡಿಯಲ್ಲಿ ವಿದ್ಯುತ್ ಸಮಸ್ಯೆಯಿಂದ ಕುಡಿಯುವ ನೀರಿನ ಸಮಸ್ಯೆ ಉಂಟಾಗಿದೆ ಶೀಘ್ರದಲ್ಲೇ ಸಮಸ್ಯೆ ಪರಿಹರಿಸಲಾಗುವುದು ಎಂದು ಮುಖ್ಯಾಧಿಕಾರಿ ರುದ್ರೇಶ ಚಿತ್ತರಗಿ ಸಭೆಗೆ ಮಾಹಿತಿ ನೀಡಿದರು.

ಅಖಂಡ ತಾಲೂಕಿನಲ್ಲಿ ಆಯಾ ತಹಸೀಲ್ದಾರರು ಟಾಸ್ಕ ಪೋರ್ಸ ಸಭೆ ನಡೆಸಿ ಸಾರ್ವಜನಿಕರಿಗೆ ಕುಡಿಯುವ ನೀರಿನ ಸಮಸ್ಯೆಯಾಗದಂತೆ ನೋಡಿಕೊಳ್ಳಬೇಕು ಎಂದು ಸೂಚಿಸಿದರು. ಸಭೆಯಲ್ಲಿ ಜಿಲ್ಲಾಧಿಕಾರಿ ಡಾ.ಆನಂದ ಕೆ. ಸಿಇಒ ರಿಷಿ ಆನಂದ. ಗುರನಾಥ ದಡ್ಡೆ. ತಹಶೀಲ್ದಾರ ಯಮನಪ್ಪ ಸೋಮನಕಟ್ಟಿ, ಇಒ ವೆಂಕಟೇಶ ವಂದಾಲ. ಸೇರಿದಂತೆ ಜಿಲ್ಲಾಮಟ್ಟದ ತಾಲೂಕಾಮಟ್ಟದ ಅಧಿಕಾರಿಗಳು ಉಪಸ್ಥಿತರಿದ್ದರು.

ಅಧಿಕಾರಿಗಳಿಗೆ ಎಚ್ಚರಿಕೆ

ಸಭೆ ಆರಂಭಕ್ಕೂ ಮುನ್ನ ಸಭೆಯಲ್ಲಿ ಅಧಿಕಾರಿಗಳ ಪೋನ್ ರಿಂಗ್ ಆಗುವುದನ್ನು ಗಮನಿಸಿದ ಸಚಿವ ಶಿವಾನಂದ ಪಾಟೀಲ ಎ ಪೋನ್ ಹೊರಗಡೆ ಇಟ್ಟು ಬಾ ಪೋನ್ ಬಂದ್ರೆ ಹೊರಗಡೆ ಮಾತನಾಡಿ ಬಾ ಎಂದು ಎಚ್ಚರಿಸಿದರು.

ಸಭೆಯಲ್ಲಿ ಪಿಡಿಒಗಳಿಗೆ ಸಚಿವರ ತರಾಟೆ

ಅಖಂಡ ತಾಲೂಕಿನ ವ್ಯಾಪ್ತಿಯ ಪಿಡಿಒಗಳಿಗೆ ಸಮಸ್ಯೆ ಕುರಿತು ಮಾಹಿತಿ ಪಡೆದರು. ಈ ವೇಳೆ ಬಹುತೇಕ ಪಿಡಿಒಗಳು ನೀರಿನ ಸಮಸ್ಯೆ ಇಲ್ಲ ಎಂದಾಗ ಉಕ್ಕಲಿಯಲ್ಲಿ ನೀರಿನ ಸಮಸ್ಯೆ ಇದೆ ಮಸಬಿನಾಳದಲ್ಲಿ ಬಾವಿ ಸ್ವಚ್ಚಗೊಳಿಸಿ ಸಮರ್ಪಕವಾಗಿ ನೀರು ಹರಿಸುವಂತೆ ಸಚಿವರು ಸೂಚನೆ ನೀಡಿದರು. ಡೋಣೂರ ಗ್ರಾಮದಲ್ಲಿ ಜಾತ್ರೆ ಸಂದರ್ಭದಲ್ಲಿ ಗಟಾರ ಸ್ವಚ್ಚಗೊಳಿಸಿಲ್ಲ ಎಂದು ಪಿಡಿಒ ಅವರನ್ನು ತರಾಟೆಗೆ ತೆಗೆದುಕೊಂಡರು. ಮಲಘಾಣದ ಮುಖ್ಯ ರಸ್ತೆಯ ಬದಿಯಲ್ಲೇ ಮಹಿಳೆಯರು ಶೌಚಕ್ಕೆ ಕೊಡುತ್ತಿದ್ದಾರೆ ಈ ಕುರಿತು ಸಂಭಂದ ಪಟ್ಟ ಪಿಡಿಒ ಮೇಲೆ ಕ್ರಮ ಜರುಗಿಸುವಂತೆ ಕೊಲ್ಹಾರ ಇಒ ಸುನೀಲ ಮದ್ದಿನ ಅವರಿಗೆ ಸೂಚನೆ ನೀಡಿದರು. ಮನಗೂಳಿಯಿಂದ ಯಾವುದೇ ಊರಿಗೆ ಹೋಗಬೇಕಾದರು ಅಲ್ಲೆಲ್ಲ ಕಡೆ ಹೊಸ ಲೇಔಟಗಳಾಗಿವೆ ನೀನು ಏನು ಮಾಡುತ್ತಿದ್ದಿಯಾ ನಿನ್ನ ಗಮನಕ್ಕೆ ಬಂದಿಲ್ಲವಾ ಎಂದು ಮನಗೂಳಿ ಮುಖ್ಯಾಧಿಕಾರಿ ನಿಖಿಲ್ ಪಾಟೀಲ್ ಅವರನ್ನ ತರಾಟೆಗೆ ತೆಗೆದುಕೊಂಡರು. ಮನಗೂಳಿಯಲ್ಲಿ ಎಷ್ಟು ಲೇಔಟ್ ಗಳಿವೆ ಎಂದು ಪರಿಶೀಲಿಸಿ ಅಧಿಕೃತ ಅನಧಿಕೃತ ಲೇಔಟ್ಗಳ ಕುರಿತು ಮಾಹಿತಿ ನೀಡುವಂತೆ ಸಚಿವರು ಯೋಜನಾ ನಿರ್ದೇಶಕ ಬಿ, ಎ ಸೌಧಾಗರ ಅವರಿಗೆ ಸೂಚನೆ ನೀಡಿದರು.

ಸುಣಗಾರ ಶಾಸಕರಾಗಲು ಪೂಜೆ

ದೇವರಹಿಪ್ಪರಗಿ: ಮಾಜಿ ಶಾಸಕ ಶರಣಪ್ಪ ಸುಣಗಾರ ದೇವರಹಿಪ್ಪರಗಿ ಮತಕ್ಷೇತ್ರದ ಶಾಸಕರಾಗಲಿ ಎಂದು ಉತ್ತರಾಖಂಡ ರಾಜ್ಯದಲ್ಲಿರುವ ಪಂಚ ಕೇದಾರಗಳಲ್ಲಿ ಒಂದಾಗಿರುವ ಕೇದಾರನಾಥ ದೇವಸ್ಥಾನದಲ್ಲಿ ಅಭಿಮಾನಿಯೊಬ್ಬ ವಿಶೇಷ ಪೂಜೆ ಸಲ್ಲಿಸಿ, ಹರಕೆ ತೀರಿಸಿ, ಭಕ್ತಿಯ ಅಭಿಮಾನ ಪ್ರದರ್ಶಿಸಿದ್ದಾನೆ.

ದೇವರಹಿಪ್ಪರಗಿ ಮತಕ್ಷೇತ್ರದ ಶಾರಣಪ್ಪ ಸುಣಗಾರ ಇವರ ಅಭಿಮಾನಿ ಮುತ್ತು ಕುರಿ ತನ್ನ ಗೆಳೆಯರೊಂದಿಗೆ ಕೇದಾರನಾಥನ ದೇವಸ್ಥಾನಕ್ಕೆ ಭೇಟಿ ನೀಡಿ ಹರಕೆ ತೀರಿಸಿದ್ದಾನೆ. ಮಾಜಿ ಶಾಸಕ ಶರಣಪ್ಪ ಸುಣಗಾರ ಇವರ ಭಾವಚಿತ್ರ ಹಿಡಿದು ವಿಶೇಷ ಪೂಜೆ ಸಲ್ಲಿಸಿದ್ದಾನೆ. ನಂತರ ಕೇದಾರನಾಥನ ದೇವಾಲಯದ ಹತ್ತಿರ ನಿಂತು ವಿಡಿಯೋ ಮಾಡಿ ಸಾಮಾಜಿಕ ಜಾಲತಾಣಗಳಲ್ಲಿ ಹರಿಬಿಟ್ಟಿದ್ದಾನೆ. ಈ ಕುರಿತು ಪತ್ರಿಕೆಯೊಂದಿಗೆ ಮಾತನಾಡಿದ ಮುತ್ತು ಕುರಿ, ಹಲವಾರು ವರ್ಷಗಳಿಂದ ರಾಜಕೀಯದಲ್ಲಿರುವ ಶರಣಪ್ಪ ಸುಣಗಾರ ಅವರು, ಅಹಿಂದ ನಾಯಕರಾಗಿದ್ದು, ಸರ್ವಜನಾಂಗವನ್ನು ಪ್ರೀತಿಸುವವರಾಗಿದ್ದಾರೆ.

ಬಡವ ಬಲ್ಲಿದ ಎನ್ನದೆ ಎಲ್ಲರಿಗೂ ಬೇಕಾಗಿದ್ದವರಾಗಿದ್ದಾರೆ. ಇಂತಹವರು ಶಾಸಕರಾಗುವುದರಿಂದ ಕ್ಷೇತ್ರದ ಅಭಿವೃದ್ಧಿ ಸಾಧ್ಯವಾಗಲಿದೆ ಅದಕ್ಕಾಗಿ ದೇವರಹಿಪ್ಪರಗಿ ಮತಕ್ಷೇತ್ರಕ್ಕೆ ಶರಣಪ್ಪ ಸುಣಗಾರ ಇವರು ಶಾಸಕರಾಗಬೇಕೆಂದು ಹರಕೆ ಹೊತ್ತು ಇಲ್ಲಿಗೆ ಬಂದಿದ್ದೇನೆ ಎಂದರು. ಈ ಸಂದರ್ಭದಲ್ಲಿ ಗಣೇಶ ಕೋಳಿ, ತಿಮೂರ್ತಿ ಬೆನಕನಳ್ಳಿ, ಅಭೀಷೇಕ ಬಜಂತ್ರಿ ಇದ್ದರು.

ದೇವರಹಿಪ್ಪರಗಿ ಮತಕ್ಷೇತ್ರಕ್ಕೆ ಅಹಿಂದ ಮುಖಂಡ ಶರಣಪ್ಪ ಸುಣಗಾರ ಶಾಸಕರಾಗಲಿ ಎಂದು ಅಭಿಮಾನಿಯೊಬ್ಬ ಕೇದಾರನಾಥ ದೇವಾಲಯಕ್ಕೆ ಹೋಗಿ ಹರಕೆ ತೀರಿಸಿದ್ದಾನೆ.

ಶಾಲೆಗಳನ್ನು ರಾಜಕಾರಣದ ಪ್ರಯೋಗ ತಾಣವಾಗಿಸಬೇಡಿ

ವಿಜಯಪುರ: ಸಮವಸ್ತ್ರದ ವಿಷಯದಲ್ಲಿ ಶಿಕ್ಷಣ ಸಚಿವರು ಸೂತ್ರದ ಗೊಂಬೆ ಆಗಿದ್ದಾರೆ, ಈ ವಿಷಯದಲ್ಲಿ ಇದನ್ನೇ ಹೇಳು ಎಂದು ಅವರಿಗೆ ನಿರ್ದೇಶನ ಬರುತ್ತಿದೆ ಎಂದು ವಿಧಾನ ಪರಿಷತ್ ಮಾಜಿ ಸದಸ್ಯ ಅರುಣ ಶಹಾಪೂರ ಹೇಳಿದರು.

ಸುದ್ದಿಗೋಷ್ಠಿಯಲ್ಲಿ ಮಾತನಾಡಿದ ಅವರು, ಮೊನ್ನೆ ನಡೆದ ಪತ್ರಿಕಾಗೋಷ್ಠಿಯಲ್ಲಿಯೂ ಸಹ ಪಕ್ಕದಲ್ಲಿ ಕುಳಿತ ಶಾಸಕ ರಿಜ್ವಾನ್ ಅರ್ಷದ್ ಇದನ್ನು ಹೇಳಿ ಎಂದು ಹೇಳಿಕೊಡುತ್ತಿದ್ದರು ಎಂದರು.

ಪೂರ್ವ ಪ್ರಾಥಮಿಕ ಶಾಲಾ ಶಿಕ್ಷಣದಲ್ಲಿ ಸಮವಸ್ತ್ರ ಇದೆ, ಎಲ್ಲರೂ ಒಂದೇ ಎಂಬ ಭಾವನೆ ಬರಲು ಸಮ ವಸ್ತ್ರ ಪದ್ಧತಿ ಇದೆ, ಆದರೆ ಶಾಲೆಗಳಲ್ಲಿ ವಸ್ತ್ರಗಳನ್ನು ಇರಿಸಿಕೊಂಡು ಮತ ರಾಜಕಾರಣಲ್ಲಿ ಕಾಂಗ್ರೆಸ್ ತೊಡಗಿದೆ, ಭಾರತೀಯ ಸಂವಿಧಾನದ ಸಮ ಭಾವವನ್ನು ಹಾಳು ಮಾಡುತ್ತಿದೆ ಎಂದರು. ಸಮವಸ್ತ್ರ ಸಂಹಿತೆ ಸಂಬಂಧಿಸಿದಂತೆ ಮೂರು ವರ್ಷ ದ ಹಿಂದಿನ ಸುತ್ತೋಲೆ ಈಗ ಏಕೆ ರದ್ದುಗೊಳಿಸಿದ್ದೀರಿ ? ನಿಗದಿಪಡಿಸಿದ ಸಮವಸ್ತ್ರದ ಜತೆಗೆ ಸೀಮಿತ ಸಂಪ್ರದಾಯದ ವಸ್ತ್ರಗಳನ್ನು ಧರಿಸುವ ದ್ವಂದ್ವ ನೀತಿ ಏನಿದು ? ಶಾಲೆಗಳು ಶಾಲೆಗಳಾಗಿ ಇರಲಿ, ಶಾಲೆ ಎಂದರೆ ವಿದ್ಯೆಯ ಅದನ್ನು ನಿಮ್ಮ ಕಲುಷಿತ ರಾಜಕಾ ರಣದ ತಾಣವಾಗಿಸಬೇಡಿ ಎಂದರು.

ಆರ್.ವಿ. ದೇಶಪಾಂಡೆ, ಬಸವರಾಜ ರಾಯರೆಡ್ಡಿ, ಟಿ.ಬಿ. ಜಯಚಂದ್ರ ಅವರಿಗೆ ಮಂತ್ರಿಗಿರಿ ಒಲಿದಿಲ್ಲ, ನಿಮಗೆ ಅವಕಾಶ ದೊರಕಿದೆ ಒಣ ರಾಜಕಾರಣಕ್ಕೆ ನಿಮ್ಮ ಮಂತ್ರಿಗಿರಿ ಬಳಸಿಕೊಳ್ಳಬೇಡಿ ಎಂದು ಮಧು ಬಂಗಾ ರಪ್ಪ ಅವರಿಗೆ ಕಿವಿಮಾತು ಹೇಳಿದರು.

ಸರಕಾರಿ ಶಾಲೆ ಮುಚ್ಚುತ್ತಿವೆ, ಶಿಕ್ಷಕರ ಕೊರತೆ ವ್ಯಾಪಕವಾಗಿದೆ, ಸಾವಿರಾರು ಹುದ್ದೆಗಳು ಖಾಲಿ ಇವೆ, ವರ್ಗ ಕೋಣೆಗಳು ದುಸ್ಥಿತಿಯ ಆಗರವಾಗಿವೆ, ಬಿಜೆಪಿ ಜಿಲ್ಲಾಧ್ಯಕ್ಷ ಗುರುಲಿಂಗಪ್ಪ ಅಂಗಡಿ, ಬಿಜೆಪಿ ಮುಖಂಡರಾದ ಈರಣ್ಣ ರಾವೂರ, ಭೀಮಾಶಂಕರ ಹದನೂರ, ಸಾಬು ಮಾಶ್ಯಾಳ, ವಿಜಯ ಜೋಶಿ ಮೊದಲಾದವರು ಪತ್ರಿಕಾಗೋಷ್ಠಿಯಲ್ಲಿ ಉಪಸ್ಥಿತರಿದ್ದರು.

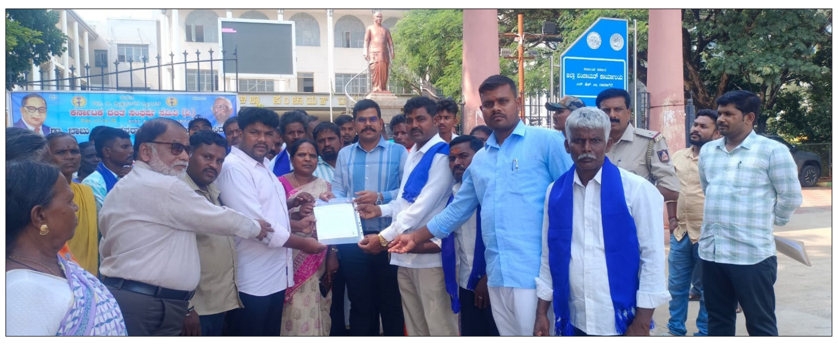

ಸುದ್ದಿಗೋಷ್ಠಿಯಲ್ಲಿ ವಿಧಾನ ಪರಿಷತ್ ಮಾಜಿ ಸದಸ್ಯ ಅರುಣ ಶಹಾಪೂರ ಮಾತನಾಡಿದರು.

> **ಶಾಲಾ ಅಭಿವೃದ್ಧಿ ನೀಡಲು ಹಣವಿಲ್ಲ, ಹೀಗಾಗಿ ಸಾಲ ಪಡೆದುಕೊಳ್ಳಲು ಪಬ್ಲಿಕ್ ಶಾಲೆ ಎಂಬ ಲೇಬಲ್ ಅಂಟಿಸುವ ಕೆಲಸ ಮಾಡುತ್ತಿದೆ, ಇದು ವೈಫಲ್ಯ ಮುಚ್ಚಿಕೊಳ್ಳುವ ಕಾರಣದಿಂದ ಸಮವಸ್ತ್ರ ವಿಷಯ ಮುನ್ನೆಲೆಗೆ ಬಂದಿದೆ. ಶಾಲೆಗಳನ್ನು ಸುಸ್ಥಿತಿಗೆ ತರುವುದನ್ನು ಬಿಟ್ಟು ಅಧೋಗತಿಗೆ ತಳ್ಳುವ ಕೆಲಸ ಮಾಡಿದ್ದಾರೆ.**
> – **ಅರುಣ ಶಹಾಪೂರ,** ವಿಧಾನ ಪರಿಷತ್ ಮಾಜಿ ಸದಸ್ಯ

ಭೀಮಾನದಿಗೆ 1 ಟಿಎಂಸಿ ನೀರು ಹರಿಸಲು ಒತ್ತಾಯ

ಇಂಡಿ: ಪ್ರಖರ ಬಿಸಿಲು ಜನ , ಜಾನುವಾರಗಳಿಗೆ ಕುಡಿಯುವ ನೀರಿನ ತೊಂದರೆಯಾಗಬಾರದು ಇಂಡಿ ಶಾಖಾ ಕಾಲುವೆ ಮೂಲಕ ಭೀಮಾನದಿಗೆ ಹೆಚ್ಚುವರಿಯಾಗಿ ನೀರು ಹರಿಸಬೇಕು ಎಂದು ಪ್ರಾದೇಶಿಕ ಆಯುಕ್ತರು ಬೆಳಗಾವಿಯವರಿಗೆ ಹಾಗೂ ವಿಜಯಪೂರ ಜಿಲ್ಲಾಧಿಕಾರಿಗಳಿಗೆ ಶಾಸಕ ಯಶವಂತರಾಯಗೌಡ ಪಾಟೀಲ ಪತ್ರಬರೆದಿದ್ದಾರೆ.

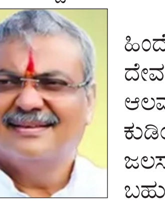

ನಾರಾಯಣಪೂರ ಜಲಾಶೇಯದಿಂದ ಈ ಹಿಂದೆ 2 ಟಿಎಂಸಿ ನೀರು ಹರಿಸಿ ಇಂಡಿ, ಚಡಚಣ, ದೇವರಹಿಪ್ಪರಗಿ,ನಾಗಠಾಣ, ಸಿಂದಗಿ, ಆಲಮೇಲ ವಿಜಯಪೂರ ಜಿಲ್ಲೆಯ ಬಹುಹಳ್ಳಿ ಕುಡಿಯುವ ನೀರು ಸರಬರಾಜು ಯೋಜನೆ ಜಲಸಂಗ್ರಹಾಲಯಗಳಲ್ಲಿ ಶೇಖರಿಸಿ ಮತ್ತು ಬಹುಹಳ್ಳಿ ಕುಡಿಯುವ ನೀರು ಸರಬರಾಜು ಯೋಜನೆಗಳಿಗೆ ಮಾತ್ರ ಸಾಕಾಗುತ್ತದೆ.ಭೀಮಾನದಿ ತಟದಲ್ಲಿರುವ ಗ್ರಾಮಗಳಾದ ಅಗರಖೇಡ, ಗುಬ್ಬೇವಾಡ, ಚಿಕ್ಕಮಣ್ಣೂರ ,ಖೇಡಗಿ, ಬುಯ್ಯಾರ, ಮಿರಗಿ, ರೋಡಗಿ ಗ್ರಾಮಗಳು ಬ್ಯಾರೇಜ ಕೆಳಭಾಗದಲ್ಲಿರುವದಿಂದ ಇಂತಹ ಗ್ರಾಮಗಳಿಗೆ ಕುಡಿಯುವ ನೀರಿನ ತೊಂದರೆಯಾಗುತ್ತದೆ ಈ ಎಲ್ಲಾ ಗ್ರಾಮಗಳಿಗೆ ಭೀಮಾನದಿ ಬಿಟ್ಟರೆ ಕುಡಿಯುವ ನೀರಿನ ಯಾವುದೇ ಮೂಲಗಳಿಲ್ಲ . ಅಡವಿ ವಸ್ತಿಗಳಿಗೆ ಇಂಡಿ ಶಾಖಾ ಕಾಲುವೆ 118 ಕಿ.ಮೀ ಎಸ್ಕೇಪ್ ಗೇಟ್ ಮುಖಾಂತರ ನೀರನ್ನು ಹರಿಸಿ ಬೇಸಿಗೆ ದಾಹ ಕಳೆಯುವುದು ಅವಶ್ಯ ಎಂದು ಶಾಸಕ ಯಶವಂತರಾಯಗೌಡ ಪಾಟೀಲ ಪತ್ರದ ಮುಖಾಂತರ ತಿಳಿಸಿದ್ದಾರೆ.

1 ಟಿಎಂ ಸಿ ನೀರು ಭೀಮಾನದಿಗೆ ಹೆಚ್ಚುವರಿ ಬಿಟ್ಟರೆ ಅಗರಖೇಡ, ಬಯ್ಯಾರ, ಮಿರಗಿ, ಗುಬ್ಬೇವಾಡ, ರೋಡಗಿ ನದಿಯ ಪಾತ್ರದಲ್ಲಿರುವ ಗ್ರಾಮಗಳಿಗೆ ಕುಡಿಯುವ ನೀರಿನ ಸಮಸ್ಯ ನಿವಾರಣೆಯಾದಂತಾಗುತ್ತದೆ ಕೂಡಲೆ ಕ್ರಮವಹಿಸುವಂತೆ ಆಯುಕ್ತರಿಗೆ ಪತ್ರ ಬರೆದಿದ್ದಾರೆ.

ನೀರು ಬಿಡುಗಡೆ- ಇವತ್ತು ನಾರಾಯಣಪೂರ ಕಾಲುವೆ ಮುಖಾಂತರ ನೀರು ಬಿಡುಗಡೆ ಮಾಡಲಾಗಿದೆ. ಬಳಗಾನೂರ ಕೆರೆಗೆ ನೀರು ಬಂದ ನಂತರ ಕೆರೆ ತುಂಬಲು 4 ದಿನ ಬೇಕಾಗುತ್ತದೆ ನಂತರ ಬಿಡುಗೆ ಮಾಡಿದರೆ 2 ದಿನಗಳಲ್ಲಿ ಇಂಡಿ ಶಾಖಾ ಕಾಲುವೆಗೆ ನೀರು ಹರಿಸಿ ಕೆರೆಗಳನ್ನು ತುಂಬಲಾಗುವುದು ಎಂದು ಕೆಬಿಜೆಎನ್ ಎಲ್ ಅಧಿಕಾರಿ ಮನೋಜಕುಮಾರ ಗಡಬಳ್ಳಿ ಪ್ರಕಟಣೆಗೆ ತಿಳಿಸಿದ್ದಾರೆ.

ನೀರಿನ ಮಟ್ಟ ಏರಿಕೆ ಕುರಿತು ವಿಚಾರ ಸಂಕಿರಣ ಜೂ.8ರಂದು

ವಿಜಯಪುರ: ನ್ಯಾ. ಬ್ರಿಜೇಶಕುಮಾರ ನೇತೃತ್ವದ 2ನೇ ನ್ಯಾಯಾಧೀಕರಣ ತೀರ್ಪಿನಂತೆ ಆಲಮಟ್ಟಿ ಲಾಲ್ ಬಹದ್ದೂರ್ ಶಾಸ್ತ್ರಿ ಜಲಾಶಯದ ನೀರಿನ ಮಟ್ಟವನ್ನು 519.60 ರಿಂದ 524.256ಕ್ಕೆ ನೀರು ನಿಲ್ಲಿಸುವುದು ತೀರ್ಪಿನಂತೆ ಕೇಂದ್ರ ಸರಕಾರ ಅಧಿಸೂಚನೆ ಹೊರಡಿಸುವ ಕುರಿತು ಜೂನ್ 8 ರಂದು ಬೆಳಗ್ಗೆ 10-30 ಗಂಟೆಗೆ ನಗರದ ಕಂದಗಲ್ ಹಣಮಂತ್ರಾಯ ರಂಗಮಂದಿರದಲ್ಲಿ ವಿಚಾರ ಸಂಕಿರಣ ನಡೆಸಲು ತೀರ್ಮಾನಿಸಲಾಗಿದೆ ಎಂದು ಅಖಂಡ ಕರ್ನಾಟಕ ರೈತ ಸಂಘದ ರಾಜ್ಯ ಪ್ರಧಾನ ಕಾರ್ಯದರ್ಶಿ ಅರವಿಂದ ಕುಲಕರ್ಣಿ ಹಾಗೂ ಕರ್ನಾಟಕ ರಾಜ್ಯ ರೈತ ಸಂಘದ ವಿಜಯಪುರ ತಾಲೂಕು ಪ್ರಧಾನ ಕಾರ್ಯದರ್ಶಿ ಮಹಾದೇವಪ್ಪ ತೇಲಿ ತಿಳಿಸಿದ್ದಾರೆ.

ನಗರದ ಗಗನಮಹಲನಲ್ಲಿ ಕರೆದಿದ್ದ ವಿವಿಧ ರೈತಪರ ಸಂಘಟನೆಗಳ ಜಂಟಿ ಸಭೆಯಲ್ಲಿ ಮಾತನಾಡಿದ ಅವರು ,ಅಂದಿನ ಕಾರ್ಯಕ್ರಮಕ್ಕೆ ನೀರಾವರಿ ತಜ್ಞರು ಖ್ಯಾತ ಸಂಶೋಧಕರಾದ ಡಾ, ಕೃಷ್ಣಾ ಕೊಲ್ಹಾರ ಕುಲಕರ್ಣಿ ಹಾಗೂ ನೀರಾವರಿ ಹೋರಾಟಗಾರ ಪಂಚಪ್ಪ ಕಲಬುರ್ಗಿ ಮುಖ್ಯ ಅತಿಥಿಗಳಾಗಿ ನೀರಾವರಿ ಕುರಿತು ವಿಚಾರ ಸಂಕೀರ್ಣ ನಡೆಸಿ ಕೊಡಲಿದ್ದಾರೆ.

ಲಾಲ್ ಬಹದ್ದೂರ್‌ಶಾಸ್ತ್ರಿ ಜಲಾಶಯ ನಿರ್ಮಾಣದ ಸಂದರ್ಭದಲ್ಲಿ ಲಕ್ಷಾಂತರ ಎಕರೆ ಜಮೀನು ಮನೆಗಳನ್ನು ಕಳೆದುಕೊಂಡು ನಿರಾಶ್ರಿತರಾದ ರೈತರಿಗೆ ಸಮರ್ಪಕ ನೀರು ಕೊಡದೆ ಹಂಚಿಕೆಯಲ್ಲಿ ಯಾವ ರೀತಿ ವಂಚನೆ ಮಾಡಲಾಗಿದೆ ಎಂಬುದರ ಕುರಿತು ಉಪನ್ಯಾಸ ನೀಡಲಿದ್ದಾರೆ. ಕೇಂದ್ರ ಸರಕಾರ ಅಧಿಸೂಚನೆ ಹೊರಡಿಸುವುದು 524.256ಕ್ಕೆ ನೀರು ನಿಲ್ಲಿಸಿದಾಗ 22 ಹಳ್ಳಿಗಳು ಮುಳುಗಡೆ ಹೊಂದಿ 1 ಲಕ್ಷ ಎಕರೆ ಜಮೀನು ಮುಳುಗಡೆಯಾಗಲಿವೆ. ಇವೆಲ್ಲವುಗಳಿಗೆ ಪರಿಹಾರ ನೀಡುವುದು ಹಾಗೂ ಮುಖ್ಯ ಕಾಲುವೆಗಳನ್ನು ನಿರ್ಮಾಣ ಮಾಡಿದ ಸಂದರ್ಭದಲ್ಲಿ ಭೂಮಿ ಕಳೆದುಕೊಂಡ ರೈತರಿಗೆ ಪರಿಹಾರ ನೀಡುವದು ಸೇರಿದಂತೆ ವಿವಿಧ ವಿಷಯಗಳ ಕುರಿತು ವಿಚಾರ ಸಂಕೀರ್ಣ ಕಾರ್ಯಕ್ರಮ ಹಮ್ಮಿಕೊಳ್ಳಲು ಸಭೆಯಲ್ಲಿ ತೀರ್ಮಾನಿಸಲಾಗಿದೆ ಎಂದರು.

ಜಿಲ್ಲಾ ಅಧ್ಯಕ್ಷ ಉಮೇಶ ವಾಲಿಕಾರ ಹಾಗೂ ಸಂಘಟನಾ ಕಾರ್ಯದರ್ಶಿ ಗುರುರಾಜ ಪಡಶೆಟ್ಟಿ ಮಾತನಾಡಿ, ಈ ಐತಿಹಾಸಿಕ ಕಾರ್ಯಕ್ರಮಕ್ಕೆ ಅವಳಿ ಜಿಲ್ಲೆಯ ರೈತರು ಸೇರಿದಂತೆ ಉತ್ತರ ಕರ್ನಾಟಕ ಭಾಗದ ರೈತರು ಪಾಲ್ಗೊಳ್ಳಬೇಕೆಂದು ಮನವಿ ಮಾಡಿಕೊಂಡರು. ಸಭೆಯಲ್ಲಿ ಜಿಲ್ಲಾ ಪ್ರಧಾನ ಕಾರ್ಯದರ್ಶಿ ಬಸವರಾಜ ಸಿದ್ದಾಪೂರ, ಸೋಮು ಬಿರಾದಾರ, ಸತೀಶ ಕುಳ್ಳಿ, ಹೊನಕೆರೆಪ್ಪ ತೆಲಗಿ, ವಿಠ್ಠಲ ಬಿರಾದಾರ, ಬಾಲಪ್ಪಗೌಡ ಲಿಂಗದಳ್ಳಿ, ಪ್ರಕಾಶ ಅಂತರಗೊಂಡ, ಸಂಕವ್ವ ಬಿರಾದಾರ, ಶೀತವ್ವ ಬಿರಾದಾರ, ತಿಪ್ಪವ್ವ ದೇವಪೂರ, ಕಲ್ಲಪ್ಪ ಗಿಡ್ಡಪ್ಪಗೋಳ, ಶಿವಪ್ಪ ಮಾಳಗೊಂಡ, ಶಿವಾನಂದ ಬಿರಾದಾರ, ದೂಳಪ್ಪ ಶಿಂದೆ, ಪಾಂಡು ಬಿರಾದಾರ, ಗುರು ಕೊಟ್ಯಾಳ, ಲಂಕೇಶ ತಳವಾರ, ಸಿದ್ದು ಹಿರೇಮಠ, ರಾಮನಗೌಡ ಬಿರಾದಾರ ಮುಂತಾದವರು ಇದ್ದರು.

ವಿಜಯಪುರ ನಗರದ ಗಗನಮಹಲ್ನಲ್ಲಿ ಕರೆದಿದ್ದ ವಿವಿಧ ರೈತಪರ ಸಂಘಟಣೆಗಳ ಜಂಟಿ ಸಭೆಯಲ್ಲಿ ರೈತ ಮುಖಂಡ ಅರವಿಂದ ಕುಲಕರ್ಣಿ ಮಾತನಾಡಿದರು.

ಔಷಧ ಬಂದ್‌ಗೆ ವಿತರಕರ ಬೆಂಬಲ

ವಿಜಯಪುರ: ಆನ್ಲೈನ್ ಔಷಧ ವ್ಯಾಪಾರಕ್ಕೆ ನಿಯಂತ್ರಣ ನೀತಿ ರೂಪಿಸುವುದು ಹಾಗೂ ಸಾಂಪ್ರದಾಯಿಕ ಮೆಡಿಕಲ್ ಶಾಪ್ಗಳಿಗೆ ಆಗುವ ತೊಂದರೆ ನಿವಾರಿಸುವುದು ಸೇರಿದಂತೆ ಅಖಿಲ ಭಾರತ ರಸಾಯನಶಾಸ್ತ್ರ ಹಾಗೂ ರೋಗ ನಿರೋಧಕಗಳ ಸಂಘ ರಾಷ್ಟ್ರ ವ್ಯಾಪಿ ಮುಷ್ಕರಕ್ಕೆ ಕರೆ ನೀಡಿದ್ದು, ಈ ಮುಷ್ಕರಕ್ಕೆ ವಿಜಯಪುರ ಡಿಸ್ಟ್ರಿಕ್ಟ್ ಫಾರ್ಮಾ ರಿಟೇಲರ್ಸ್ ಹಾಗೂ ಡಿಸ್ಟ್ರಿಬ್ಯೂಟರ್ ಅಸೋಸಿಯೇಷನ್ ಸಂಪೂರ್ಣ ಬೆಂಬಲ ನೀಡಿದ್ದು, ಸಾರ್ವಜನಿಕರ ಹಿತದೃಷ್ಟಿಯಿಂದ ಮೆಡಿಕಲ್ ಶಾಪ್ ಸೇವೆ ಎಂದಿನಂತೆ ಇರಿಸಿ ಆದರೆ ಕರ್ತವ್ಯದ ವೇಳೆ ಕಪ್ಪು ಪಟ್ಟಿ ಧರಿಸಿ ಸಾಂಕೇತಿಕ ಬೆಂಬಲ ನೀಡುವ ನಿರ್ಧಾರ ಪ್ರಕಟಿಸಿದರು.

ಸುದ್ದಿಗೋಷ್ಠಿಯಲ್ಲಿ ಅಸೋಸಿಯೇಷನ್ ಅಧ್ಯಕ್ಷ ಬಸವರಾಜ ಅಳ್ಳಗಿ ಮಾತನಾಡಿ, ಆರೋಗ್ಯ ಸೇವೆ ಒದಗಿಸುವಲ್ಲಿ ಮೆಡಿಕಲ್ ಶಾಪ್‌ಗಳ ಪಾತ್ರ ಅನನ್ಯ, ಆದರೆ ಆನ್‌ಲೈನ್ ಔಷಧಕ್ಕೆ ನಿಯಂತ್ರಣ ಇಲ್ಲದ ಕಾರಣದಿಂದ ಸಾಂಪ್ರದಾಯಿಕ ಔಷಧ ಮಾರಾಟಕ್ಕೆ ದೊಡ್ಡ ಕೊಡಲಿ ಪೆಟ್ಟು ನೀಡಿದೆ, ಇ-ಫಾರ್ಮಸಿಗಳ ನಿಯಂತ್ರಣಗಳಲ್ಲಿ ಅನೇಕ ಲೋಪದೋಷಗಳಿವೆ, ಈ ಆನ್ಲೈನ್ ಔಷಧ ಮಾರಾಟಕ್ಕೆ ಕೋವಿಡ್ ನಂತರವೂ ಸಡಿಲಿಕೆ ನೀಡಿರುವುದು ಅನೇಕ ತೊಂದರೆ ಸೃಜಿಸಿದೆ. ಈ ಎಲ್ಲ ಕಾರಣವನ್ನಿಟ್ಟುಕೊಂಡು ಮುಷ್ಕರಕ್ಕೆ ಕರೆ ನೀಡಲಾಗಿದೆ, ಈ ಮುಷ್ಕರದಲ್ಲಿ ನಾವು ನೇರವಾಗಿ ಭಾಗಿಯಾಗದೇ ಹೋದರೂ ಮುಷ್ಕರವನ್ನು ಬೆಂಬಲಿಸಲಿದ್ದೇವೆ, ಕರ್ತವ್ಯ ನಿಭಾಯಿಸುತ್ತಲೇ ಕಪ್ಪು ಪಟ್ಟಿ ಧರಿಸಿಕೊಂಡು ಮುಷ್ಕರಕ್ಕೆ ಬೆಂಬಲ ನೀಡಲಿದ್ದೇವೆ ಎಂದರು.

ಮೆಡಿಕಲ್ ಶಾಪ್‌ಗಳು ಸಂಪೂರ್ಣ ಬಂದ್ ಆದರೆ ಜನರಿಗೆ ತೊಂದರೆಯಾಗಲಿದೆ, ಈ ಕಾರಣಕ್ಕಾಗಿ ಈ ನಿರ್ಧಾರ ಕೈಗೊಂಡಿದ್ದೇವೆ ಎಂದರು.

ಸಂಘಟನಾತ್ಮಕ ಚಟುವಟಿಕೆಗಳಿಗೆ ವೇಗ

ವಿಜಯಪುರ: ಕರ್ನಾಟಕ ರಾಜ್ಯ ದಲಿತ ಸಂಘರ್ಷ ಸಮಿತಿ ನಾಗವಾರ ಬಣವನ್ನು ಇನ್ನಷ್ಟೂ ಪರಿಣಾಮಕಾರಿಯಾಗಿ ಬಲಪಡಿಸುವ ನಿಟ್ಟಿನಲ್ಲಿ ಸಂಘಟನಾತ್ಮಕ ಚಟುವಟಿಕೆಗಳಿಗೆ ವೇಗ ನೀಡಲಾಗಿದೆ ಎಂದು ಕರ್ನಾಟಕ ರಾಜ್ಯ ದಲಿತ ಸಂಘರ್ಷ ಸಮಿತಿ ರಾಜ್ಯ ಸಂಚಾಲಕ ಜೀವನಹಳ್ಳಿ ಆರ್. ವೆಂಕಟೇಶ ಹೇಳಿದರು.

ಸುದ್ದಿಗೋಷ್ಠಿಯಲ್ಲಿ ಮಾತನಾಡಿದ ಅವರು, ಕೆಲವರು ನಮ್ಮ ಸಂಘಟನೆ ಹೆಸರು ದುರ್ಬಳಕೆ ಮಾಡುವ ಪ್ರಯತ್ನ ಮಾಡುತ್ತಿದ್ದಾರೆ, ಈ ರೀತಿ ಯಾರಾದರೂ ಸಂಘಟನೆ ಹೆಸರು ಅನಧಿಕೃತವಾಗಿ ಬಳಕೆ ಮಾಡಿದರೆ ಅದರ ವಿರುದ್ಧ ಕ್ರಮ ಕೈಗೊಳ್ಳಲು ಕಾನೂನಾತ್ಮಕ ಹೋರಾಟದ ಹೆಜ್ಜೆ ಇರಿಸಲಾಗುವುದು ಎಂದರು.

ಎಸ್.ಐ.ಆರ್‌ಪ್ರಕ್ರಿಯೆ ವೇಳೆ ಯಾವ ಕಾರಣಕ್ಕೂ ಅರ್ಹ ಮತದಾರರನ್ನು ಕೈ ಬಿಡುವ ಪ್ರಯತ್ನ ನಡೆಯಬಾರದು, ಅತ್ಯಂತ ಜಾಗರೂಕತೆಯಿಂದ ಈ ಕಾರ್ಯ ನಡೆಯಲಿ ಎಂದರು. ಬ್ಯಾಕಲಾಗ್ ಹುದ್ದೆ ಭರ್ತಿಗಾಗಿ ಹೋರಾಟ ನಿರಂತರವಾಗಿ ನಡೆಯಲಿದೆ, ಇದು ನ್ಯಾಯಯುತ ಕೂಗು ಎಂದರು.

ಮಹಿಳಾ ಒಕ್ಕೂಟದ ರಾಜ್ಯ ಸಂಚಾಲಕಿ ಡಾ.ಜಾನಕಮ್ಮ ಲಕ್ಷ್ಮೀನಾರಾಯಣ ನಾಗವಾರ ಮಾತನಾಡಿ, ಸಂಘಟನೆಯನ್ನು ಪರಿಣಾಮಕಾರಿಯಾಗಿ ಬಲಪಡಿಸಲು ಪ್ರಾಮಾಣಿಕವಾಗಿ ಪ್ರಯತ್ನಿಸಲಾಗುವುದು ಎಂದರು.

ಜಿಲ್ಲಾ ಸಂಚಾಲಕರನ್ನಾಗಿ ಗುರುರಾಜ ಗುಡಿಮನಿ, ಸಂಘಡನಾ ಸಂಚಾಲಕರನ್ನಾಗಿ ಪರಶುರಾಮ ಕಟ್ಟಿಮನಿ, ಕಾಮೇಶ ಭಜಂತ್ರಿ, ಪವಾಡೆಪ್ಪ, ವಿದ್ಯಾರ್ಥಿ ಘಟಕದ ಅಧ್ಯಕ್ಷರಾಗಿ ನಾಗೇಶ ಕಟ್ಟಿಮನಿ, ಮಹಾಂತೇಶ ಕಟ್ಟಿಮನಿ ಅವರನ್ನು ನೇಮಕ ಮಾಡಿ ಅಧಿಕೃತ ಆದೇಶ ಹೊರಡಿಸಲಾಯಿತು.

ಮೈಸೂರು ವಿಭಾಗೀಯ ಅಧ್ಯಕ್ಷ ರಾಜಶೇಖರ ಕೋಟೆ, ಉಮಾಶಂಕರ, ರಾವುತ ತಳಕೇರಿ, ರಾಜ್ಯ ಸಮಿತಿ ಸದಸ್ಯ ದೇವೆಂದ್ರ ಹಾದಿಮನಿ, ಹುಯೋಗಿ ತಳ್ಳೊಳ್ಳಿ, ಗುರುರಾಜ ಗುಡಿಮನಿ, ನಾಗೇಶ ಕಟ್ಟಿಮನಿ ಮೊದಲಾದವರು ಪತ್ರಿಕಾಗೋಷ್ಠಿಯಲ್ಲಿ ಉಪಸ್ಥಿತರಿದ್ದರು.

ವಿಜಯಪುರದಲ್ಲಿ ಕರ್ನಾಟಕ ರಾಜ್ಯ ದಲಿತ ಸಂಘರ್ಷ ಸಮಿತಿ (ನಾಗವಾರ ಬಣ) ಪದಾಧಿಕಾರಿಗಳು ಸುದ್ದಿಗೋಷ್ಠಿಯಲ್ಲಿ ಮಾತನಾಡಿದರು.

ಪ್ರಯತ್ನ ವಿಫಲವಾದರೂ ಪ್ರಾರ್ಥನೆ ಕೈ ಬಿಡುವುದಿಲ್ಲ

ದತ್ತಿನಿಧಿ ಉಪನ್ಯಾಸ | ಸಾಹಿತಿ ಶಾಂತಾ ಬಿರಾದಾರ ಅಭಿಮತ

ಬಸವನಬಾಗೇವಾಡಿ: ನಮ್ಮ ಪ್ರಯತ್ನ ವಿಫಲವಾದರೂ ಪ್ರಾರ್ಥನೆ ಕೈ ಬಿಡುವುದಿಲ್ಲ. ನಾವು ನಂಬಿದ ಭಗವಂತ ನಮಗೆ ದಾರಿ ತೋರಿಸುತ್ತಾನೆ ಎಂದು ಸಾಹಿತಿ ಶಾಂತಾ ಬಿರಾದಾರ (ಚೌರಿ) ಹೇಳಿದರು.

ಪಟ್ಟಣದ ಬಿ ಎಲ್ ಡಿ ಇ ಸಂಸ್ಥೆಯ ಬಸವೇಶ್ವರ ಕಲಾ ಮತ್ತು ವಾಣಿಜ್ಯ ಮಹಾ ವಿದ್ಯಾಲಯದಲ್ಲಿ ಐ ಕ್ಯೂ ಎ ಸಿ ಆಶ್ರಯದಲ್ಲಿ ಜಿಲ್ಲಾ ಕನ್ನಡ ಸಾಹಿತ್ಯ ಪರಿಷತ್ತು ತಾಲೂಕಾ ಕನ್ನಡ ಸಾಹಿತ್ಯ ಪರಿಷತ್ತು ಹಮ್ಮಿಕೊಂಡಿದ್ದ ಶ್ರೀಮತಿ ದಿ. ಕಸ್ತೂರಿ ಬೆಣ್ಣೂರ ದತ್ತಿನಿಧಿ ಉಪನ್ಯಾಸ ಕಾರ್ಯಕ್ರಮದಲ್ಲಿ ಉಪನ್ಯಾಸಕರಾಗಿ ಮಾತನಾಡಿದರು ವಿದ್ಯೆ ಕಲಿತ ವ್ಯಕ್ತಿ ಭ್ರಷ್ಟ ನಾಗಬಹುದು ಆದರೆ ಸಂಸ್ಕಾರ ಪ್ರಜೆಗಳು ಕಲಿತ ವ್ಯಕ್ತಿ ಸಮಾಜದಲ್ಲಿ ಉತ್ತಮ ಪ್ರಜೆಯಾಗಲು ಸಾಧ್ಯ ಎಂದು ಹೇಳಿದರು.

ಉಪನ್ಯಾಸಕರಾಗಿ ಆಗಮಿಸಿದ ಡಾ. ಸುಜಾತಾ ಝುಳಕಿ ಮಾತನಾಡಿ, ಶಿವ ಶರಣರ ಸಮಾಜದಲ್ಲಿ ಅನಿಷ್ಟ ಪದ್ಧತಿಗಳನ್ನು ಹೋಗಲಾಡಿಸಿ ಸ್ವಚ್ಛ ಸಮಾಜ ನಿರ್ಮಾಣ ಮಾಡಿದರು ಅವರ ಆಚಾರ ವಿಚಾರ ತತ್ವ ಸಿದ್ಧಾಂತಗಳನ್ನು ನಮ್ಮ ಬದುಕಿನಲ್ಲಿ ಅಳವಡಿಸಿಕೊಂಡರೆ ನಮ್ಮ ಬದುಕು ಬಂಗಾರ ವಾಗುತ್ತದೆ ಎಂದು ಹೇಳಿದರು.

ಕಾರ್ಯಕ್ರಮದ ಸಾನಿಧ್ಯವನ್ನು ಪಟ್ಟಣದ ವಿರಕ್ತಮಠದ ಸಿದ್ದಲಿಂಗ ಶ್ರೀಗಳು ವಹಿಸಿದ್ದರು. ಸಾಹಿತಿ ವಿವೇಕಾನಂದ ಕಲ್ಯಾಣಶೆಟ್ಟಿ ಉದ್ಘಾಟನೆ ನೆರವೇರಿಸಿದರು.ಅಧ್ಯಕ್ಷತೆಯನ್ನು ಸಂಸ್ಥೆಯ ಪ್ರಾಚಾರ್ಯರಾದ ಡಾ.ಎ.ವ್ಹಿ ಸೂರ್ಯವಂಶ ವಹಿಸಿದ್ದರು, ಮುಖ್ಯತಿಥಿಯಾಗಿ ಕಸಾಪ ಜಿಲ್ಲಾಧ್ಯಕ್ಷ ಅಧ್ಯಕ್ಷ ಹಾಸಿಂಪೀರ ವಾಲಿಕಾರ, ತಾಲೂಕಾಧ್ಯಕ್ಷ ಶಿವಾನಂದ ಡೊಣ್ಣೂರು, ಸಾಹಿತಿ ಅಶೋಕ ಹಂಚಲಿ, ಕೆ ವಿಡಬ್ಲ್ಯೂ ಜೆ ರಾಜ್ಯ ಕಾರ್ಯಕಾರಿ ಸಮಿತಿ ಸದಸ್ಯ ಪ್ರಕಾಶ ಬೆಣ್ಣೂರ, ಈರಣ್ಣಗೌಡ ಪಾಟೀಲ, ಕರ್ನಾಟಕ ರಾಜ್ಯ ನಾಟಕ ಬರಹಗಾರ ಕವಿಗಳ ಸಂಘದ ಜಿಲ್ಲಾಧ್ಯಕ್ಷ ಯಮನಪ್ಪ ಅಂಗಡಗೇರಿ, ಶಿಕ್ಷಕರಾದ ಸಿ.ಪಿ.ದಡ್ಡೆಕರ, ವ್ಹಿ.ಬಿ ಚಕ್ರಮನಿ ಸೇರಿದಂತೆ ಅನೇಕರು ಉಪಸ್ಥಿತರಿದ್ದರು.

ಜಿಲ್ಲಾ ಕನ್ನಡ ಸಾಹಿತ್ಯ ಪರಿಷತ್ತು,ತಾಲೂಕು ಕನ್ನಡ ಸಾಹಿತ್ಯ ಪರಿಷತ್ತು ಹಮ್ಮಿಕೊಂಡ ಕಾರ್ಯಕ್ರಮವನ್ನು ವೇದಿಕೆಯ ಗಣ್ಯರು ಉದ್ಘಾಟಿಸಿದರು.

ಸಮಾಚಾರ ಸಣ್ಣದಲ್ಲ

ಪರಿಶ್ರಮದಿಂದ ಸಾಧನೆ ಸಾಧ್ಯ

ಯರಗಟ್ಟಿ: ವಿದ್ಯಾರ್ಥಿಗಳ ಭವಿಷ್ಯ ರೂಪಿಸುವಲ್ಲಿ ತಂದೆ ತಾಯಿಗಳ ಹಾಗೂ ಗುರುಗಳ ಪಾತ್ರ ಅತೀ ಮುಖ್ಯ ಎಂದು ಆಲದಕಟ್ಟಿ ಕೆ.ಎಂ ಗ್ರಾಮದ ಸರಕಾರಿ ಮಾದರಿ ಪ್ರಾಥಮಿಕ ಶಾಲೆ ಮುಖ್ಯ ಶಿಕ್ಷಕ ಎಸ್.ಬಿ.ಮಿಕಲಿ ಹೇಳಿದರು. ಪಟ್ಟಣದ ನಿರ್ಮಲ ಕೋಚಿಂಗ ಕ್ಲಾಸಿನ ಸಭಾಭವನದಲ್ಲಿ ಭಾನುವಾರ ಹಮ್ಮಿಕೊಂಡಿದ್ದ ಬೇಸಿಗೆ ಶಿಬಿರ ಸಮಾರೋಪ ಸಮಾರಂಭದಲ್ಲಿ ಭಾಗವಹಿಸಿ ಮಾತನಾಡಿದ ಅವರು, ವಿದ್ಯಾರ್ಥಿಗಳು ತಮ್ಮ ಗುರಿ ತಲುಪಲು ಶಿಸ್ತು. ಕಠಿಣ ಪರಿಶ್ರಮ ಹಾಗೂ ತಾಳ್ಮೆ ಅದರ ಜೊತೆಗೆ ದೃಢ ಸಂಕಲ್ಪ ವಿದ್ಯಾರ್ಥಿಗಳ ಯಶಸ್ಸಿನ ದಾರಿದೀಪವಾಗುತ್ತದೆ ಎಂದು ಹೇಳಿದರು. ನಿರ್ಮಲ ಕೋಚಿಂಗ ಸಂಸ್ಥೆಯ ಅಧ್ಯಕ್ಷ ಬಸನಗೌಡ ಅಣ್ಣಿಗೇರಿ, ಕಸಾಪ ಕಾರ್ಯದರ್ಶಿ ದೇವೇಂದ್ರ ಕಮ್ಮಾರ ಮಾತನಾಡಿದರು. ವಿವಿಧ ಸ್ಪರ್ದೆಯಲ್ಲಿ ಭಾಗವಹಿಸಿ ಪ್ರಥಮ ಸ್ಥಾನ ಗಳಿಸಿದ ವಿದ್ಯಾರ್ಥಿಗಳನ್ನು ಸನ್ಮಾನಿಸಿದರು. ಮುಖಂಡ ಶಂಕರಗೌಡ ಪಾಟೀಲ, ವಿ.ಎಂ.ಹಾದಿಮನಿ, ರೇಣುಕಾ ಮುರಗೊಡ, ವೇದಾ ಕಮ್ಮಾರ, ವಿಜಯಲಕ್ಷ್ಮೀ ಹಡಪದ, ಭುವನೇಶ್ವರಿ ಹಡಪದ, ನಿಲೋಫರ ತೋಲಗಿ, ಅನೀಶಾ ಶೀರೇಗಾರ, ಅಂಜುಮ್ ತೋಟಗಟ್ಟಿ, ಶಿವು ಇಳಿಗೇರ, ಮನೋರಂಜನ ಜಗಮನಿ, ಈರಣ್ಣ ಹುಲ್ಲೂರ, ಆರ್.ಬಿ.ಅಣ್ಣಿಗೇರಿ ಮತ್ತಿತರಿದ್ದರು.

ಮಳೆಯಿಂದ ವಿದ್ಯುತ್ ಸಮಸ್ಯೆ: ಆಕ್ರೋಶ

ಕಾಗವಾಡ: ತಾಲೂಕಿನ ಜುಗೂಳ ಗ್ರಾಮದ ನದಿ ತೀರದ ವಿದ್ಯುತ್ ಸಂಪರ್ಕ ಕಳೆದ 5 ದಿನಗಳ ಹಿಂದೆ ಸುರಿದ

ಭಾರಿ ಗಾಳಿ ಮಳೆಗೆ ಕಡಿದು ಹೋಗಿದ್ದು, ಇನ್ನೂವರೆಗೆ ರೀಪೆರಿಯಾದಗೇ ನದಿ ತೀರದ ರೈತರು ನಿತ್ಯ ಪರದಾಡುವಂತಾಗಿದೆ. ಈ ಕುರಿತು ಹೆಸ್ಕಾಂ ಅಧಿಕಾರಿಗಳನ್ನು ಕೇಳಿದರೇ ಕೆಲಸಗಾರರು ಸಿಗುತ್ತಿಲ್ಲ. ಇಂದು ಬರುತ್ತೇವೆ. ನಾಳೆ ಬರುತ್ತೇವೆ. ಎಂದು ಸಬೂಬು ನೀಡಿ, ನುಣಚಿಕೊಳ್ಳುತ್ತಿದ್ದಾರೆ. ಅಲ್ಲದೇ ಕೆಲಸಗಾರರು ಸಿಗದೇ ಇದ್ದರೇ ನಾವು ಏನು ಮಾಡಲಿಕ್ಕಾಗುತ್ತದೆ. ಬಿದ್ದ ಕಂಬಗಳನ್ನು ನಾನೊಬ್ಬನೇ ನಿಲ್ಲಸಲು ಸಾಧ್ಯವೇ ಎಂಬ ಹಾರಿಕೆ ಉತ್ತರ ನೀಡುತ್ತಿದ್ದಾರೆಂದು ಕಾಗವಾಡ ಬಿಜೆಪಿ ಮಂಡಲ ಅಧ್ಯಕ್ಷ ಅರುಣ ಗಣೇಶವಾಡಿ ಹೆಸ್ಕಾಂ ಅಧಿಕಾರಿಗಳ ನಡೆಗೆ ತೀವ್ರ ಕಳವಳ ವ್ಯಕ್ತಪಡಿಸಿದ್ದಾರೆ. ಅವರು, ರವಿವಾರ ದಿ. 17 ರಂದು ಮಾಧ್ಯಮದವರೊಂದಿಗೆ ಮಾತನಾಡುತ್ತಿದ್ದರು. ಕಳೆದ 5 ದಿನಗಳಿಂದ ದಿನಾಲೂ ಸಂಬಂಧಪಟ್ಟ ಕಾಗವಾಡ ಹೆಸ್ಕಾಂ ಅಧಿಕಾರಿಗಳಿಗೆ ನಿರಂತರವಾಗಿ ಫೋನ್ ಮುಖಾಂತರ ಸಂರ್ಕಿಸಿ, ರೈತರ ಕಷ್ಟಗಳನ್ನು ವಿವರಿಸಿದರೂ ಯಾವುದೇ ಪ್ರಯೋಜನವಾಗಿಲ್ಲ. ಈ ವೇಳೆ ಅನೇಕ ರೈತರು, ಜುಗೂಳ ಗ್ರಾಮಸ್ಥರು ಉಪಸ್ಥಿತರಿದ್ದರು.

ಎಸ್ಸೆಸ್ಸೆಲ್ಸಿಯ ಸಾಧಕ ವಿದ್ಯಾರ್ಥಿಗಳಿಗೆ ಸನ್ಮಾನ

ಬೆಳಗಾವಿ: ರಾಮತೀರ್ಥನಗರದಲ್ಲಿ ಸುರೇಶ ಯಾದವ ಫೌಂಡೇಶನ ವತಿಯಿಂದ ಪ್ರತಿಭಾವಂತ ವಿದ್ಯಾರ್ಥಿಗಳನ್ನು ಸನ್ಮಾನಿಸಲಾಯಿತು. ಎಸ್ಸೆಸ್ಸೆಲ್ಸಿ ಪರೀಕ್ಷೆಯಲ್ಲಿ ಶೇ.90ಕ್ಕಿಂತ ಹೆಚ್ಚು ಅಂಕಗಳಿಸಿ ಸಾಧನೆ ಮಾಡಿದ ವಿದ್ಯಾರ್ಥಿಗಳಿಗೆ ಶಾಲಾ ಬ್ಯಾಗ್, ಪುಸ್ತಕಗಳನ್ನು ನೀಡಿ ಗೌರವಿಸಲಾಯಿತು. ಅಧ್ಯಕ್ಷ ಸುರೇಶ ಯಾದವ ಅವರು ಮಾತನಾಡಿ, ಮಕ್ಕಳ ಶೈಕ್ಷಣಿಕ ಸಾಧನೆಯನ್ನು ಗುರುತಿಸಿ ಪ್ರೋತ್ಸಾಹಿಸುವ ಅತ್ಯುತ್ತಮ ಕಾರ್ಯಕ್ರಮ. ಇದು ವಿದ್ಯಾರ್ಥಿಗಳಲ್ಲಿ ಸ್ಪರ್ಧಾತ್ಮಕ ಮನೋಭಾವವನ್ನು ಹೆಚ್ಚಿಸುತ್ತದೆ. ಸಾಧನೆಗೈದ ವಿದ್ಯಾರ್ಥಿಗಳಿಗೆ ಸನ್ಮಾನ ಮಾಡುವ ಮೂಲಕ ಅವರಲ್ಲಿ ಆತ್ಮವಿಶ್ವಾಸ ಹೆಚ್ಚುವುದಲ್ಲದೆ, ಇತರ ವಿದ್ಯಾರ್ಥಿಗಳಿಗೂ ಇದು ಸ್ಫೂರ್ತಿಯಾಗುತ್ತದೆ. ವಿದ್ಯಾರ್ಥಿಗಳಿಗಳು ಭವಿಷ್ಯದ ದಿನಗಳಲ್ಲಿ ತಾವು ಬಯಸಿದಂತೆ ಬದುಕಲು ಸ್ಪರ್ಧಾತ್ಮಕವಾಗಿ ಶಿಕ್ಷಣವನ್ನು ಪಡೆದುಕೊಳ್ಳಬೇಕಾಗುತ್ತದೆ ಎಂದರು. ಫೌಂಡೇಶನ ವತಿಯಿಂದ ಪ್ರತಿ ವರ್ಷ ಉಚಿತ ಆರೋಗ್ಯ ಶಿಬಿರ, ರಕ್ತದಾನ, ಸಸಿನೆಡುವ ಕಾರ್ಯಕ್ರಮಗಳನ್ನು ಹಮ್ಮಿಕೊಳ್ಳಲಾಗುತ್ತದೆ. ಈ ಫೌಂಡೇಶನ ವತಿಯಿಂದ ಇನ್ನು ಅನೇಕ ಸಾಮಾಜಿಕ ಚಟುವಟಿಕೆ ಹಮ್ಮಿಕೊಳ್ಳಲಾಗುವುದು ಎಂದು ಸುರೇಶ ಯಾದವ ಹೇಳಿದರು. ಈ ಸಂದರ್ಭದಲ್ಲಿ ಅತಿ ಹೆಚ್ಚು ಅಂಕ ಪಡೆದ ವಿದ್ಯಾರ್ಥಿಗಳಾದ ಪ್ರಮೋದ್ ಜನತಾನಾಳ, ಆರೋಹಿ ಶೆಟ್ಟಿ, ಸೋಮನಾಥ ಕರವಿನವರ, ತುಳಸಿ, ಲಕ್ಸ್ಮಿ ಪಾವಟೆ, ರೋಹಿತ್ ಪೋಳ, ದರ್ಶನ್ ಪಮ್ಮಾರ, ಅಪ್ಪು ಲಮಾಣಿ, ಮಲ್ಲಿಕಾರ್ಜುನ್ ಜನರಾಳ ಸ್ವೀಕರಿಸಿದರು. ಈ ಕಾರ್ಯಕ್ರಮದ ಸಾನಿಧ್ಯ ವಹಿಸಿ ಕಾರಂಜಿಮಠದ ಮ.ನಿ. ಪ್ರ. ಗುರುಸಿದ್ದಮಹಾಸ್ವಾಮಿಗಳು ಆಶೀರ್ವಚನ ನೀಡಿದರು.

ವಿರಾಮ
ಪ್ರತಿ ಭಾನುವಾರ

{ವಿ.ಎಸ್. ಉಗ್ರಪ್ಪ} ಮಾಜಿ ಸಂಸದ
ಪರಿಶಿಷ್ಟ ಜಾತಿ ಹಾಗೂ ಪರಿಶಿಷ್ಟ ಪಂಗಡ ಮತ್ತು ಇತರೆ ಹಿಂದುಳಿದ ಜಾತಿಗಳ ಮೀಸಲಾತಿ ಪ್ರಮಾಣವನ್ನು ಶೇ.56ಕ್ಕೆ ಹೆಚ್ಚಳ ಮಾಡಿರುವ 2022 ರ ಕಾಯ್ದೆಯನ್ನು 9ನೇ ಶೆಡ್ಯೂಲ್ ಗೆ ಸೇರಿಸಿ ಈ ವರ್ಗಕ್ಕೆ ಆಗುತ್ತಿರುವ ಅನ್ಯಾಯ ತಡೆಯದೆ ಹೋದರೆ ಮುಂದಿನ ದಿನಗಳಲ್ಲಿ ಸಮಸ್ಯೆ ಎದುರಿಸಬೇಕಾಯಿತು

ಪಂಡಿತ ದೀನ ದಯಾಳ ಉಪಾಧ್ಯಾಯ ಜಿಲ್ಲಾ ಮಟ್ಟದ ಪ್ರಶಿಕ್ಷಣ ಮಹಾಭಿಯಾನ ಕಾರ್ಯಾಗಾರ | ಬಾಲಚಂದ್ರ ಜಾರಕಿಹೊಳಿ ಭವಿಷ್ಯ

2028ಕ್ಕೆ ಕರ್ನಾಟಕದಲ್ಲಿ ಬಿಜೆಪಿ ಸರಕಾರ

ವಿಶ್ವವಾಣಿ ಸುದ್ದಿಮನೆ ಬೆಳಗಾವಿ

ಡಾ. ಶ್ಯಾಂ ಪ್ರಸಾದ ಮುಖರ್ಜಿ ಮತ್ತು ಪಂಡಿತ ದೀನ ದಯಾಳ ಉಪಾಧ್ಯಾಯ ಅವರ ತ್ಯಾಗ, ಬಲಿದಾನಗಳಿಂದ ಬಿಜೆಪಿಯು ಇಂದು ರಾಷ್ಟ್ರ ಮಟ್ಟದಲ್ಲಿ ಅತ್ಯಂತ ದೊಡ್ಡ ಪಕ್ಷವಾಗಿ ಹೊರಹೊಮ್ಮಿದೆ ಎಂದು ಅರಭಾವಿ ಶಾಸಕ ಮತ್ತು ಬೆಮುಲ್ ಅಧ್ಯಕ್ಷ ಬಾಲಚಂದ್ರ ಜಾರಕಿಹೊಳಿಯವರು ಹೇಳಿದರು.

ರವಿವಾರ ಖಾನಾಪೂರ ತಾಲೂಕಿನ ಕುಸಮಳ್ಳಿಯ ಹೊರವಲಯದಲ್ಲಿರುವ ಕೈವಲ್ಯ ಫೌಂಡೇಶನ್ ಯೋಗಾ ರೀಟ್ರೀಟ್ ನಲ್ಲಿ ಆರಂಭವಾಗಿರುವ ಪಂಡಿತ ದೀನ ದಯಾಳ ಉಪಾಧ್ಯಾಯ ಜಿಲ್ಲಾ ಮಟ್ಟದ ಪ್ರಶಿಕ್ಷಣ ಮಹಾಭಿಯಾನ ಕಾರ್ಯಾಗಾರವನ್ನು ಉದ್ದೇಶಿಸಿ ಮಾತನಾಡಿದ ಅವರು, ಇಡೀ ಪ್ರಪಂಚದಲ್ಲಿಯೇ ಬಿಜೆಪಿಯು ಅತೀ ಹೆಚ್ಚು ಸದಸ್ಯತ್ವವನ್ನು ಹೊಂದಿದ ಪಕ್ಷವಾಗಿದೆ ಎಂದು ಅವರು ತಿಳಿಸಿದರು.

ಜನಸಂಘದಿಂದ ಆರಂಭಗೊಂಡಿರುವ ಬಿಜೆಪಿಗೆ ಶ್ಯಾಂ ಪ್ರಸಾದ ಮುಖರ್ಜಿ ಮತ್ತು ಪಂ. ದೀನ ದಯಾಳ ಉಪಾಧ್ಯಾಯ ಅವರು ಸ್ಥಾಪಕರಾಗಿ ಬೇರು ಬಿಡುವಲ್ಲಿ ಮಹತ್ತರ ಪಾತ್ರ ವಹಿಸಿದರು. ಜನಸಂಘದಿಂದ ಪ್ರಭಾವಿತರಾಗಿ ಅಟಲ್ ಬಿಹಾರಿ ವಾಜಪೇಯಿ, ಲಾಲ್ ಕೃಷ್ಣ ಅಡ್ವಾಣಿಯವರು ಜನಸಂಘದ ಯಾತ್ರೆಯನ್ನು ಮುಂದುವರೆಸಿಕೊಂಡು ಹೋದರು. ನಂತರ ಜನಸಂಘವನ್ನು ಭಾರತೀಯ ಜನತಾ ಪಕ್ಷವನ್ನಾಗಿ ಕಟ್ಟಿ ಬೆಳೆಸುವಲ್ಲಿ ಪ್ರಮುಖ ಪಾತ್ರ ವಹಿಸಿದರು.

ಖಾನಾಪೂರ ತಾಲೂಕಿನಲ್ಲಿ ಪಂ. ದೀನ ದಯಾಳ ಉಪಾಧ್ಯಾಯ ಅವರ ಪ್ರಶಿಕ್ಷಣ ಮಹಾಭಿಯಾನ ಕಾರ್ಯಾಗಾರದಲ್ಲಿ ಶಾಸಕ ಬಾಲಚಂದ್ರ ಜಾರಕಿಹೊಳಿ ಅವರನ್ನು ಸನ್ಮಾನಿಸಿ ಗೌರವಿಸಲಾಯಿತು.

ಅಗಲಿದ ಮಹಾನ್ ಚೇತನರ ಹಾದಿಯಲ್ಲಿ ಸಾಗುತ್ತಿರುವ ಪ್ರಧಾನಿ ನರೇಂದ್ರ ಮೋದಿ ಹಾಗೂ ಅಮಿತ್ ಷಾ ಅವರ ನೇತೃತ್ವದಲ್ಲಿ ಬಿಜೆಪಿ ಇಂದು ರಾಷ್ಟ್ರದ ಸುಮಾರು 22 ರಾಜ್ಯಗಳಲ್ಲಿ ಅಧಿಕಾರವನ್ನು ಹಿಡಿಯುವಲ್ಲಿ ಯಶಸ್ವಿಯಾಗಿದೆ. ದೇಶದ ಮೂಲೆ-ಮೂಲೆಗಳಲ್ಲೂ ಬಿಜೆಪಿ ಬಾವುಟ ಹಾರಿಸಿದ್ದು, ಕಮಲ ಅರಳಿದೆ. ಪ್ರಧಾನಿ ಮೋದಿಯವರ ದೂರದೃಷ್ಟಿ ನಾಯಕತ್ವದಿಂದ ಜಗತ್ತಿನಲ್ಲಿ ನಮ್ಮ ಭಾರತವು ಪ್ರಕಾಶಿಸುತ್ತಿದೆ. ಇದಕ್ಕೆ ಕಾರಣ ಮೋದಿಯವರ ಜನಪ್ರಿಯ ಕಾರ್ಯಕ್ರಮಗಳು ಸಾಕ್ಷಿಯಾಗಿವೆ ಎಂದು ಅವರು ಹೇಳಿದರು. ಕಾಂಗ್ರೆಸ್ ಸರಕಾರವು ರಾಜ್ಯದಲ್ಲಿ ಜಾರಿ ತಂದಿರುವ ಪಂಚ ಗ್ಯಾರಂಟಿ ಯೋಜನೆಗಳಿಂದ ಯಾವೊಂದು ಹೊಸ ಅಭಿವೃದ್ಧಿ ಕಾಮಗಾರಿಗಳು ನಡೆಯುತ್ತಿಲ್ಲ. ಇದರಿಂದ ಜನ ಬೇಸತ್ತಿದ್ದಾರೆ. ಮುಂದೆ ನಡೆಯುವ 2028 ರ ವಿಧಾನ ಸಭಾ ಚುನಾವಣೆಯಲ್ಲಿ ನಮ್ಮ ಬಿಜೆಪಿಯು ಸ್ಪಷ್ಟ ಬಹುಮತದಿಂದ ಅಧಿಕಾರಕ್ಕೆ ಬರಲಿದೆ ಎಂದು ಬಾಲಚಂದ್ರ ಜಾರಕಿಹೊಳಿಯವರು ವಿಶ್ವಾಸ ವ್ಯಕ್ತಪಡಿಸಿದರು. ಅಧ್ಯಕ್ಷತೆಯನ್ನು ಬೆಳಗಾವಿ ಗ್ರಾಮಾಂತರ ಜಿಲ್ಲಾಧ್ಯಕ್ಷ ಸುಭಾಸ ಪಾಟೀಲ ವಹಿಸಿದ್ದರು.

ಬೆಳಗಾವಿ ವಿಭಾಗೀಯ ಪ್ರಭಾರಿ ಸಂಜಯ ಪಾಟೀಲ, ಖಾನಾಪೂರ ಮಂಡಲ ಅಧ್ಯಕ್ಷ ಬಸವರಾಜ ಸಾಣಿಕೊಪ್ಪ, ವಿಧಾನ ಪರಿಷತ್ ಮುಖ್ಯ ಸಚೇತಕ ಎನ್, ರವಿಕುಮಾರ್,ಮಾಜಿ ಶಾಸಕರಾದ ಅರವಿಂದ ಪಾಟೀಲ, ಅಭಿಯಾನದ ಪ್ರಭಾರಿ ವಿಲಾಸ ಪವಾರ, ಸಂದೀಪ ದೇಶಪಾಂಡೆ, ಮಲ್ಲಿಕಾರ್ಜುನ ಮದನ್ನವರ, ರಮೇಶ ದೇಶಪಾಂಡೆ, ಮಲ್ಲಿಕಾರ್ಜುನ ಬಾಳಿಕಾಯಿ, ಜಿಲ್ಲೆಯ ಎಲ್ಲ ಮಂಡಲಗಳ ಅಧ್ಯಕ್ಷರು, ಜಿಲ್ಲಾ ಮತ್ತು ಮಂಡಲ ಮಟ್ಟದ ಪದಾಧಿಕಾರಿಗಳು ಸೇರಿದಂತೆ ಅನೇಕ ಗಣ್ಯರು ಉಪಸ್ಥಿತರಿದ್ದರು.

> ಜನಸಂಘದಿಂದ ಆರಂಭಗೊಂಡಿರುವ ಬಿಜೆಪಿಗೆ ಶ್ಯಾಂ ಪ್ರಸಾದ ಮುಖರ್ಜಿ ಮತ್ತು ಪಂ. ದೀನ ದಯಾಳ ಉಪಾಧ್ಯಾಯ ಅವರು ಸ್ಥಾಪಕರಾಗಿ ಬೇರು ಬಿಡುವಲ್ಲಿ ಮಹತ್ತರ ಪಾತ್ರ ವಹಿಸಿದರು. ಜನಸಂಘದಿಂದ ಪ್ರಭಾವಿತರಾಗಿ ಅಟಲ್ ಬಿಹಾರಿ ವಾಜಪೇಯಿ, ಲಾಲ್ ಕೃಷ್ಣ ಅಡ್ವಾಣಿಯವರು ಜನಸಂಘದ ಯಾತ್ರೆಯನ್ನು ಮುಂದುವರೆಸಿಕೊಂಡು ಹೋದರು. ನಂತರ ಜನಸಂಘವನ್ನು ಭಾರತೀಯ ಜನತಾ ಪಕ್ಷವನ್ನಾಗಿ ಕಟ್ಟಿ ಬೆಳೆಸುವಲ್ಲಿ ಪ್ರಮುಖ ಪಾತ್ರ ವಹಿಸಿದರು.
> -ಬಾಲಚಂದ್ರ ಜಾರಕಿಹೊಳಿ, ಶಾಸಕ

ಶಿರಗುಪ್ಪಿ ಅಭಿವೃದ್ಧಿಗೆ ಜೊಲ್ಲೆ ದಂಪತಿಯ ಕೊಡುಗೆ

ನಿಪ್ಪಾಣಿ: ಶಿರಗುಪ್ಪಿ ಗ್ರಾಮದ ಸಮಗ್ರ ಅಭಿವೃದ್ಧಿಗೆ ಜೊಲ್ಲೆ ದಂಪತಿ ಮಹತ್ವದ ಕೊಡುಗೆ ನೀಡಿದ್ದಾರೆ ಎಂದು ಹಾಲಸಿದ್ದನಾಥ ಸಕ್ಕರೆ ಕಾರ್ಖಾನೆ ಅಧ್ಯಕ್ಷ ಎಂ.ಪಿ. ಪಾಟೀಲ ಹೇಳಿದರು.

ಗ್ರಾಮದ ಮಾನಕೆಚಿ ಪಾಣಂದ ರಸ್ತೆ ಕಾಮಗಾರಿಗೆ ಚಾಲನೆ ನೀಡಿ ಮಾತನಾಡಿದ ಅವರು, ಶಾಸಕಿ ಶಶಿಕಲಾ ಜೊಲ್ಲೆ ಹಾಗೂ ಅಣ್ಣಾಸಾಹೇಬ ಜೊಲ್ಲೆ ಅವರು ಗ್ರಾಮದಲ್ಲಿ ರಸ್ತೆ, ಕುಡಿಯುವ ನೀರು, ಪಾಣಂದ ರಸ್ತೆ, ದೇವಸ್ಥಾನಗಳ ಜೀರ್ಣೋದ್ಧಾರ ಸೇರಿದಂತೆ ಅನೇಕ ಅಭಿವೃದ್ಧಿ ಕಾಮಗಾರಿಗಳಿಗೆ ಅನುದಾನ ಒದಗಿಸಿದ್ದಾರೆ ಎಂದರು.

ಜೊಲ್ಲೆ ದಂಪತಿ ಅಭಿವೃದ್ಧಿ ಕಾಮಗಾರಿಗಳಿಗೆ ಯಾವುದೇ ಭೇದಭಾವ ಮಾಡದೇ ಅಗತ್ಯ ಅನುದಾನ ನೀಡುತ್ತಿದ್ದು, ಗ್ರಾಮದ ಅಭಿವೃದ್ಧಿಗೆ ಸದಾ ಸಹಕಾರ ನೀಡುತ್ತಿದ್ದಾರೆ. ಅವರ ಅಭಿವೃದ್ಧಿ ಕಾರ್ಯಗಳಿಂದ ಗ್ರಾಮೀಣ ಭಾಗದ ರಸ್ತೆ ಹಾಗೂ ಮೂಲಸೌಕರ್ಯ ಗಳಲ್ಲಿ ಸಾಕಷ್ಟು ಬದಲಾವಣೆ ಕಂಡುಬಂದಿದೆ ಎಂದು ಹೇಳಿದರು.

ಗ್ರಾಮದ ಮಾನಕೆಚಿ ಪಾಣಂದ ರಸ್ತೆ ಕಾಮಗಾರಿಗೆ ಹಾಲಸಿದ್ಧನಾಥ ಸಕ್ಕರೆ ಕಾರ್ಖಾನೆ ಅಧ್ಯಕ್ಷ ಎಂ.ಪಿ. ಪಾಟೀಲ ಅವರು ಚಾಲನೆ ನೀಡಿದರು.

ಗ್ರಾಮದ ಅಭಿವೃದ್ಧಿಗೆ ಸಾರ್ವಜನಿಕರೂ ಸಹ ಕೈಜೋಡಿಸಬೇಕು. ಅಭಿವೃದ್ಧಿ ಕಾರ್ಯಗಳಲ್ಲಿ ಎಲ್ಲರೂ ಭಾಗಿಯಾಗುವ ಮೂಲಕ ಗ್ರಾಮವನ್ನು ಮಾದರಿ ಗ್ರಾಮವನ್ನಾಗಿ ರೂಪಿಸಬೇಕು ಎಂದು ಕರೆ ನೀಡಿದರು. ಈ ಸಂದರ್ಭದಲ್ಲಿ ಪ್ರಕಾಶ ಶಿಂಧೆ, ಸಿದ್ದು ನರಾಟೆ, ಪಂಕಜ ದೇಸಾಯಿ, ಮಹಾದೇವ ಸುತಾರ, ಸಂಭಾಜಿ ಚವ್ಹಾಣ, ಬಾಳಾಸಾಹೇಬ ದೇವಡಕರ, ಸಚಿನ್ ದೇಸಾಯಿ, ಮಾರುತಿ ಪವಾರ, ವಿವೇಕ ಮೋಕಾಶಿ, ಸಂಜಯ ಬಾಮಣೆ, ಸತೀಶ ಕಾಳವೆ, ಕಾಶಿನಾಥ ದೇಸಾಯಿ, ಆನಂದ ಪಾಟೀಲ, ಸುರೇಶ ಪವಾರ, ಸಲೀಂ ಮುಲ್ಲಾ, ಬಾಬಾಸಾಹೇಬ ಡಾಫಳೆ ಸೇರಿದಂತೆ ಗ್ರಾಮಸ್ಥರು ಉಪಸ್ಥಿತರಿದ್ದರು.

ಬೈಲಹೊಂಗಲದಲ್ಲಿ ಬಿರುಗಾಳಿ ಸಹಿತ ಮಳೆ

ಬೈಲಹೊಂಗಲ: ಬೈಲಹೊಂಗಲ ನಗರ ಹಾಗೂ ಸುತ್ತಮುತ್ತಲಿನ ಗ್ರಾಮಗಳಲ್ಲಿ ಭಾನುವಾರ ಹಾಗೂ ಸೋಮವಾರ ಸುರಿದ ಬಿರುಗಾಳಿ ಸಹಿತ ಭಾರಿ ಮಳೆಯಿಂದ ಸಾರ್ವಜನಿಕ ಜೀವನ ಅಸ್ತವ್ಯಸ್ತಗೊಂಡ ಘಟನೆ ನಡೆದಿದೆ.

ಬೃಹತ್ ಮರಗಳು ಹಾಗೂ ವಿದ್ಯುತ್ ಕಂಬಗಳು ಉರುಳಿ ಬಿದ್ದ ಪರಿಣಾಮ ಕೆಲವೆಡೆ ರಸ್ತೆ ಸಂಚಾರಕ್ಕೆ ಅಡಚಣೆ ಉಂಟಾಗಿ ವಾಹನ ಸವಾರರು ಪರದಾಡುವಂತಾಯಿತು. ಕಳೆದ ಕೆಲವು ದಿನಗಳಿಂದ ತೀವ್ರ ಬಿಸಿಲಿನ ತಾಪದಿಂದ ಬಸವಳಿದಿದ್ದ ಜನತೆಗೆ ಭಾನುವಾರ ಸಂಜೆ ಸುರಿದ ಮಳೆ ತಂಪಿನ ಅನುಭವ ನೀಡಿದರೂ, ಮಳೆಯ ತೀವ್ರತೆ ಮತ್ತು ಗಾಳಿಯ ಅಬ್ಬರದಿಂದ ಹಲವು ಸಮಸ್ಯೆಗಳು ಎದುರಾದವು. ಮಳೆ ಆರಂಭವಾಗುತ್ತಿದ್ದಂತೆಯೇ ಬಿರುಗಾಳಿ ಬೀಸಿದ ಪರಿಣಾಮ ನಗರದ ಕೆಲವು ಪ್ರದೇಶಗಳಲ್ಲಿ ಮರದ ಕೊಂಬೆಗಳು ಮುರಿದು ಬಿದ್ದಿದ್ದು, ವಿದ್ಯುತ್ ವ್ಯತ್ಯಯ ಉಂಟಾದ ವರದಿಯಾಗಿದೆ.

ನಗರದ ಮುರಕಿಭಾವಿ ರಸ್ತೆಯಲ್ಲಿ ಸುರಿದ ಭಾರಿ ಮಳೆಯಿಂದ ಬೃಹತ್ ಮರ ಹಾಗೂ ವಿದ್ಯುತ್ ಕಂಬ ಉರುಳಿ ಬಿದ್ದ ಪರಿಣಾಮ ರಸ್ತೆ ಸಂಚಾರ ಕೆಲಕಾಲ ಸಂಪೂರ್ಣ ಸ್ಥಗಿತಗೊಂಡಿತು. ರಸ್ತೆ ಮಧ್ಯೆ ಮರ ಬಿದ್ದಿದ್ದರಿಂದ ವಾಹನಗಳು ಸಾಲುಗಟ್ಟಿ ನಿಂತಿದ್ದು, ವಾಹನ ಸವಾರರು ಸಾಕಷ್ಟು ತೊಂದರೆ ಅನುಭವಿಸಿದರು. ಇನ್ನೊಂದೆಡೆ ವಕ್ಕುಂದ ಗ್ರಾಮದಲ್ಲಿಯೂ ಬೃಹತ್ ಮರ ರಸ್ತೆ ಮೇಲೆ ಉರುಳಿ ಬಿದ್ದ ಪರಿಣಾಮ ಗ್ರಾಮೀಣ ಭಾಗದ ಸಂಪರ್ಕಕ್ಕೆ ತಾತ್ಕಾಲಿಕ ಅಡಚಣೆ ಉಂಟಾಯಿತು. ಮಾಹಿತಿ ತಿಳಿದ ತಕ್ಷಣ ಸ್ಥಳೀಯರು ಹಾಗೂ ಸಿಬ್ಬಂದಿ ಸ್ಥಳಕ್ಕೆ ತೆರಳಿ ರಸ್ತೆ ತೆರವು ಕಾರ್ಯ ಕೈಗೊಂಡರು.

ಬೈಲಹೊಂಗಲ ನಗರ ಹಾಗೂ ಸುತ್ತಮುತ್ತಲಿನ ಗ್ರಾಮಗಳಲ್ಲಿ ಸುರಿದ ಬಿರುಗಾಳಿ ಸಹಿತ ಭಾರಿ ಮಳೆಯಿಂದ ಮರಗಳು ಧರೆಗೆ ಉರುಳಿವೆ.

ಭಾರಿ ಮಳೆಯ ಪರಿಣಾಮ ಹಳ್ಳ–ಕೊಳ್ಳಗಳು ತುಂಬಿ ಹರಿದಿದ್ದು, ತಗ್ಗು ಪ್ರದೇಶಗಳಲ್ಲಿ ಮಳೆ ನೀರು ರಸ್ತೆಗಳ ಮೇಲೆ ನಿಂತ ಪರಿಣಾಮ ವಾಹನ ಸಂಚಾರ ಅಸ್ತವ್ಯಸ್ತಗೊಂಡಿತು. ಕೆಲ ವಾಹನ ಸವಾರರು ನೀರಿನಲ್ಲೇ ಸಂಚರಿಸಲು ಹರಸಾಹಸಪಟ್ಟ ದೃಶ್ಯಗಳು ಕಂಡುಬಂದವು.

ಇಬ್ಬರು ಅಂತಾರಾಜ್ಯ ಕಳ್ಳಿಯರ ಬಂಧನ

ಅಥಣಿ : ಪಟ್ಟಣದ ಸಾರಿಗೆ ಬಸ್ ನಿಲ್ದಾಣದಲ್ಲಿ ಜನದಟ್ಟಣೆಯನ್ನೇ ಬಂಡವಾಳ ಮಾಡಿಕೊಂಡು ಪ್ರಯಾಣಿಕರ ಚಿನ್ನಾಭರಣ ಕರಿಯುತ್ತಿದ್ದ ಮಹಾರಾಷ್ಟ್ರ ಮೂಲದ ಇಬ್ಬರು ಕಳ್ಳಿಯರನ್ನು ಅಥಣಿ ಪೊಲೀಸರು ಬಂಧಿಸಿದ್ದಾರೆ.

ನೆರೆಯ ಮಹಾರಾಷ್ಟ್ರ ಮೂಲದ ಹೇಮಾ ಕಸಬೇಕರ ಹಾಗೂ ನಿಲಂ ಕಾಂಬಳೆ ಎಂಬ ಮಹಿಳೆಯರು ಅಥಣಿ ಬಸ್ ನಿಲ್ದಾಣದಲ್ಲಿ ಅನುಮಾನಾಸ್ಪದವಾಗಿ ತಿರುಗಾಡುತ್ತಿದ್ದಾಗ ಪೊಲೀಸರು ಬಲೆ ಬೀಸಿ ಅವರನ್ನು ವಶಕ್ಕೆ ಪಡೆದುಕೊಂಡಿದ್ದಾರೆ.

ಪೊಲೀಸರ ವಿಚಾರಣೆಯಲ್ಲಿ ವಿವಿಧ ಕಡೆ ನಡೆದ ನಾಲ್ಕು ಕಳ್ಳತನ ಪ್ರಕರಣಗಳಲ್ಲಿ ಈ ಇಬ್ಬರು ಕಳ್ಳಿಯರು ಬಾಗಿ ಇರುವುದು ಬೆಳಕಿಗೆ ಬಂದಿದೆ. ಮುಖಕ್ಕೆ ಬಟ್ಟೆ ಕಟ್ಟಿಕೊಂಡು ಪ್ರಯಾಣಿಕರಂತೆ ನಟಿಸಿ ಇನ್ನುಳಿದ ಪ್ರಯಾಣಿಕರೊಂದಿಗೆ ಬಸ್ಸಿನಲ್ಲಿ ಹತ್ತುವುದು ಮತ್ತು ಇಳಿಯುವ ಸಂದರ್ಭದಲ್ಲಿ ತಮ್ಮ ಕೈಚಳಕದ ಮೂಲಕ ಮಹಿಳೆಯರ ಚಿನ್ನಾಭರಣಗಳನ್ನು ಕದಿಯುತ್ತಿದ್ದರು. ಬಂಧಿತ ಈ ಮಹಿಳೆಯರಿಂದ ಸು. 68 ಲಕ್ಷ ರುಪಾಯಿ ಮೌಲ್ಯದ 42.5 ಗ್ರಾಂ ಚಿನ್ನಾಭರಣವನ್ನು ಪೊಲೀಸರು ತಮ್ಮ ವಶಕ್ಕೆ ಪಡೆದುಕೊಂಡಿದ್ದಾರೆ.

> **ಪೊಲೀಸ್ ಸಿಬ್ಬಂದಿ ನೇಮಕಕ್ಕೆ ಆಗ್ರಹ**
> ಅಥಣಿ ಬಸ್ ನಿಲ್ದಾಣದಲ್ಲಿ ಪ್ರಯಾಣಿಕರ ಸುರಕ್ಷತೆ ಹಾಗೂ ಕಳ್ಳತನ ಪ್ರಕರಣಗಳಿಗೆ ಕಡಿವಾಣ ಹಾಕಲು ಇಲ್ಲಿ ಪೊಲೀಸ್ ಸಿಬ್ಬಂದಿಯನ್ನು ನೇಮಿಸುವುದು ಅಗತ್ಯವಾಗಿದೆ. ಬಸ್ ನಿಲ್ದಾಣದಲ್ಲಿ ಪೊಲೀಸ್ ಚೌಕಿ ಎಂಬ ಕೌಂಟರ್‌ತೆರೆಯಲಾಗಿದ್ದು, ಆದರೆ ಇಲ್ಲಿ ಯಾವುದೇ ಸಿಬ್ಬಂದಿ ಇರುವುದಿಲ್ಲ. ಹೀಗಾಗಿ ಮಹಿಳಾ ಪ್ರಯಾಣಿಕರಿಗೆ ಸುರಕ್ಷತೆ ಇಲ್ಲದಂತಾಗಿದ್ದು, ಸಂಬಂಧಪಟ್ಟ ಅಧಿಕಾರಿಗಳು ಕೂಡಲೇ ಇಲ್ಲಿ ಪೊಲೀಸ್ ಸಿಬ್ಬಂದಿಯನ್ನು ನೇಮಿಸಬೇಕೆಂದು ಆಗ್ರಹಿಸಿದ್ದಾರೆ.

ಅಥಣಿ ಪಟ್ಟಣದಲ್ಲಿ ಬಹಳ ದಿನಗಳಿಂದ ಕಳ್ಳತನ ಪ್ರಕರಣಗಳು ಹೆಚ್ಚಾಗುತ್ತಿದ್ದವು, ಅಲ್ಲಿ ಸಿಸಿ ಕ್ಯಾಮೆರಾ ಅಳವಡಿಸಿದರೂ ಕೂಡ ಕಳ್ಳತನ ನಿಯಂತ್ರಣವಾಗಿರಲಿಲ್ಲ.

ಬಸ್ ಹತ್ತುವ ಹಾಗೂ ಇಳಿಯುವ ಸಮಯದಲ್ಲಿ ಉಂಟಾಗುವ ಗದ್ದಲ, ಜನದಟ್ಟಣೆ ಹಾಗೂ ತಳ್ಳಾಟವನ್ನು ಬಳಸಿಕೊಂಡು ಮಹಿಳಾ ಪ್ರಯಾಣಿಕರನ್ನು ಗುರಿಯಾಗಿಸಿಕೊಂಡು ಕಳ್ಳತನ ನಡೆಸುತ್ತಿದ್ದರು. ಅನೇಕ ಬಾರಿ ಚಿನ್ನದ ಆಭರಣಗಳನ್ನು ಕಳೆದುಕೊಂಡ ಮಹಿಳಾ ಪ್ರಯಾಣಿಕರು ಬಸ್ಸನ್ನೇ ಪೊಲೀಸ್ ಠಾಣೆಗೆ ತಂದು ಒಬ್ಬೊಬ್ಬರನ್ನು ತಪಾಸಣೆ ಮಾಡಿದ ಪ್ರಕರಣಗಳು ನಡೆದಿದ್ದವು. ಇಂತಹ ಪ್ರಯಾಣ ಸಂದರ್ಭಗಳಲ್ಲಿ ಬಸ್ ಪ್ರಯಾಣಿಕರ ಮಧ್ಯೆ ವಾಗ್ವಾದ ಮತ್ತು ಜಗಳಕ್ಕೆ ಕಾರಣವಾಗುತ್ತಿದ್ದವು. ಅಥಣಿ ಪೊಲೀಸರು ಈ ಪ್ರಕರಣವನ್ನು ಭೇದಿಸಿದ ನಂತರ ಸಾರ್ವಜನಿಕರು ಮತ್ತು ಸಾರಿಗೆ ಪ್ರಯಾಣಿಕರು ನೆಮ್ಮದಿಯ ನಿಟ್ಟುಸಿರು ಬಿಟ್ಟಿದ್ದಾರೆ. ಆರೋಪಿಗಳ ಬಂಧನದಲ್ಲಿ ಯಶಸ್ವಿಯಾದ ಅಥಣಿ ಪೊಲೀಸರ ಕಾರ್ಯಾಚರಣೆಗೆ ಸಾರ್ವಜನಿಕ ವಲಯದಲ್ಲಿ ಮೆಚ್ಚುಗೆ ವ್ಯಕ್ತವಾಗಿದೆ.

ಗೋಕಾಕ ನಗರದ ಶ್ರೀರಾಮಲಿಂಗೇಶ್ವರ ಸಮುದಾಯ ಭವನದಲ್ಲಿ ಶ್ರೀ ರಾಮಲಿಂಗೇಶ್ವರ ದೇವಸ್ಥಾನ ಟ್ರಸ್ಟ್ ಕಮಿಟಿ ಆಶ್ರಯದಲ್ಲಿ ಎಸ್ಎಸ್ಎಲ್ಸಿ ಪರೀಕ್ಷೆಯಲ್ಲಿ ಹೆಚ್ಚು ಅಂಕ ಪಡೆದ ವಿದ್ಯಾರ್ಥಿಗಳನ್ನು ರವಿವಾರದಂದು ಸತ್ಕರಿಸಲಾಯಿತು. ಈ ಸಂದರ್ಭದಲ್ಲಿ ಟಿ ವಿ ಗುದಗಾಪುರ, ಪ್ರಕಾಶ್ ಲಕ್ಕೆಟ್ಟಿ, ಏಕನಾಥ್ ಕೊಣ್ಣೂರ, ಶಿವಾನಂದ ಗುಮುತಿ, ಶಂಕರ್‌ಚಚಡಿ, ಪ್ರವೀಣ್ ತಿಳಿಗಂಜಿ, ಸುನಿಲ್ ಅಂಕದವರ್,ಸಂಜಯ ದೇವರಮನಿ, ಶಂಕರ್ ಮಿರ್ಜಿ,ಶಂಕರ್‌ರಾಮದುರ್ಗ ಇದ್ದರು.

ಸುರಕ್ಷತಾ ಕಿಟ್‌ಗಳಿಗಾಗಿ ಅರ್ಜಿ

ನಿಪ್ಪಾಣಿ: ಕರ್ನಾಟಕ ಕಟ್ಟಡ ಮತ್ತು ಇತರೆ ನಿರ್ಮಾಣ ಕಾರ್ಮಿಕರ ಕಲ್ಯಾಣ ಮಂಡಳಿ, ಬೆಂಗಳೂರು ಇವರಿಂದ ನಿಪ್ಪಾಣಿ ತಾಲೂಕಿನ ನೋಂದಾಯಿತ ಕಟ್ಟಡ ಕಾರ್ಮಿಕರುಗಳಿಗೆ (ಗೌಂಡಿ, ಎಲೆಕ್ಟ್ರಿಷಿಯನ್, ವೆಲ್ಡರ್ ,ಕಾರ್ಪೆಂಟರ್,ಪೇಂಟರ್‌ಮತ್ತು ಪ್ಲಂಬರ್) ವೃತ್ತಿಯ ಕಾರ್ಮಿ ಕರಿಗೆ ಸುರಕ್ಷತಾ ಕಿಟ್ ಗಳನ್ನು ವಿತರಿಸಲು ಅರ್ಜಿ ಆಹ್ವಾನಿಸಲಾಗಿದೆ.

ಸದರಿ ಸುರಕ್ಷತಾ ಕಿಟ್ಟಗಳನ್ನು ಪಡೆಯಲು ನೋಂದಾಯಿತ ಕಾರ್ಮಿಕರು ಕಾರ್ಮಿಕ ನಿರಿಕ್ಷಕರು ನಿಪ್ಪಾಣಿ ಇವರ ಕಛೇರಿಯಲ್ಲಿ ಅರ್ಜಿ ಸಲ್ಲಿಸಬಹುದಾಗಿದೆ. 2026ರ ಮೇ 30ರವರೆಗೆ ಅರ್ಜಿ ಸಲ್ಲಿಸಲು ಕಾಲಾವಕಾಶ ನೀಡಲಾಗಿದೆ. ತದನಂತರ ಬಂರುವ ಅರ್ಜಿಗಳನ್ನು ಪರಿಗಣಿಸಲಾಗುವುದಿಲ್ಲ. ಈಗಾಗಲೆ ಕಿಟ್ಟಗಳನ್ನು ಪಡೆದುಕೊಂಡಿರುವ ಕಾರ್ಮಿಕರು ಈ ಕಿಟ್ಟ ಗಳನ್ನು ಪಡೆಯಲು ಅರ್ಹರಿರುವುದಿಲ್ಲ. ತಪ್ಪು ಮಾಹಿತಿ ನೀಡಿ ಕಿಟ್ಟಗಳನ್ನು ಪಡೆದುಕೊಂಡಿರುವುದು ಕಂಡುಬಂದಲ್ಲಿ ಅಂಥವರ ವಿರುದ್ಧ ಕಾನೂನು ಕ್ರಮ ಜರುಗಿಸಲಾಗುವುದು. ನಿಪ್ಪಾಣಿ ತಾಲೂಕಿನ ಅರ್ಹ ಕಾರ್ಮಿಕರು ಈ ಯೋಜನೆಯ ಸದುಪಯೋಗ ಪಡೆದುಕೊಳ್ಳಲು ಈ ಮೂಲಕ ಸೂಚಿಸಲಾಗಿದೆ.

ನೋಂದಾಯಿತ ಅರ್ಹ ಕಾರ್ಮಿಕರು ಈ ಯೋಜನೆಯ ಸದುಪಯೋಗ ಪಡೆದುಕೊಳ್ಳುವಂತೆ ಮಲ್ಲಿಕಾರ್ಜುನ ಜೋಗೂರ, ಕಾರ್ಮಿಕ ಅಧಿಕಾರಿ ಉಪ ವಿಭಾಗ-1, ಬೆಳಗಾವಿ ಹಾಗೂ ಸಂಜೀವ ಭೋಸಲೆ, ಕಾರ್ಮಿಕ ನಿರೀಕ್ಷಕರು, ನಿಪ್ಪಾಣಿ ಇವರು ಪ್ರಕಟಣೆಯಲ್ಲಿ ತಿಳಿಸಿದ್ದಾರೆ.

ಬೈಲಹೊಂಗಲ-ಮುನವಳ್ಳಿ ರಸ್ತೆ ಸಂಪರ್ಕ ಸ್ಥಗಿತ

ಬೈಲಹೊಂಗಲ: ಸಮೀಪದ ಹೊಸೂರ ಗ್ರಾಮದ ಬಳಿ ಹಾದು ಹೋಗುವ ಬೈಲಹೊಂಗಲ–ಮುನವಳ್ಳಿ ಸಂಪರ್ಕಿಸುವ ರಾಜ್ಯ ಹೆದ್ದಾರಿಯಲ್ಲಿ ಸೋಮವಾರ ಸುರಿದ ಭಾರಿ ಮಳೆಯಿಂದ ನಿರ್ಮಾಣ ಹಂತದಲ್ಲಿದ್ದ ತಾತ್ಕಾಲಿಕ ಸೇತುವೆ ಕೊಚ್ಚಿಕೊಂಡು ಹೋಗಿ ರಸ್ತೆ ಸಂಪರ್ಕ ಸಂಪೂರ್ಣ ಸ್ಥಗಿತಗೊಂಡ ಘಟನೆ ನಡೆದಿದೆ.

ಮುತವಾಡ, ಇಂಚಲ, ಮುರಗೋಡ ಹಾಗೂ ನೇಸರಗಿಯಿಂದ ಹಲಕಿ ಕ್ರಾಸ್ವರೆಗೆ ರಾಜ್ಯ ಹೆದ್ದಾರಿಯ ಬಲಭಾಗದ ಮಳೆ ನೀರು ಹೊಸೂರ ಗ್ರಾಮದ ಸಮೀಪದ ಯಕ್ಕುಂಡಿ ಸೇತುವೆ ಮೂಲಕ ಹರಿದು ಮಲಪ್ರಭಾ ನದಿಗೆ ಸೇರುತ್ತದೆ. ಸೋಮವಾರ ಸುರಿದ ಭಾರಿ ಮಳೆಯಿಂದ ಅಪಾರ ಪ್ರಮಾಣದ ನೀರು ಹರಿದು ಬಂದ ಪರಿಣಾಮ ತಾತ್ಕಾಲಿಕವಾಗಿ ನಿರ್ಮಿಸಿದ್ದ ಸೇತುವೆ ಸಂಪೂರ್ಣ ಕೊಚ್ಚಿಕೊಂಡು ಹೋಗಿದೆ. ಯಕ್ಕುಂಡಿ ಸೇತುವೆ ಎಂದು ಕರೆಯಲಾಗುವ ಈ ಕಿರು ಸೇತುವೆ ಸಂಪೂರ್ಣ ನೀರಿನಲ್ಲಿ ಮುಳುಗಿದ್ದು ಸಂಚಾರ ಸ್ಥಗಿತಗೊಂಡಿದೆ.

ಈ ಭಾಗದ ಜನರು ಪ್ರತಿ ಮಳೆಗಾಲದಲ್ಲಿ ಸೇತುವೆ ಮುಳುಗುವ ಸಮಸ್ಯೆಯಿಂದ ತೊಂದರೆ ಅನುಭವಿಸುತ್ತಿದ್ದರು. ಇದರಿಂದ ಸೋಗಲಕ್ಷೇತ್ರ, ಮಾಟೊಳ್ಳಿ, ಮಲ್ಲೂರು, ಸೋಗಲ, ಯಕ್ಕುಂಡಿ, ದುಪದಾಳ, ಕಾರ್ಲಕಟ್ಟಿ, ಬಡ್ಲಿ, ಕಾತ್ರಾಳ, ಗೊಂದಿ ಸೇರಿದಂತೆ ಅನೇಕ ತಾಂಡಾಗಳ ಜನರು ಹಾಗೂ ಬೈಲಹೊಂಗಲ–ಮುನವಳ್ಳಿ ಮಾರ್ಗದ ಪ್ರಯಾಣಿಕರು ಸಂಕಷ್ಟ ಎದುರಿಸುತ್ತಿದ್ದರು. ಸಮಸ್ಯೆ ಗಮನಿಸಿದ ಬೆಳಗಾವಿ ಸಂಸದ ಹಾಗೂ ಮಾಜಿ ಮುಖ್ಯಮಂತ್ರಿ ಜಗದೀಶ ಶೆಟ್ಟರ್ ಅವರ ಪ್ರಯತ್ನದಿಂದ ಕೋಟ್ಯಂತರ ರೂಪಾಯಿ ವೆಚ್ಚದಲ್ಲಿ ಹೊಸ ಸೇತುವೆ ನಿರ್ಮಾಣ ಕಾಮಗಾರಿ ಆರಂಭವಾಗಿತ್ತು. ಆದರೆ ಹಲವು ತಿಂಗಳಿಂದ ಕಾಮಗಾರಿ ನಿಧಾನಗತಿಯಲ್ಲಿ ಸಾಗುತ್ತಿದ್ದರಿಂದ ತಾತ್ಕಾಲಿಕ ಸೇತುವೆ ಕೊಚ್ಚಿಕೊಂಡು ಹೋಗಿದೆ ಎನ್ನಲಾಗಿದೆ.

ತಾತ್ಕಾಲಿಕ ಸೇತುವೆ ಮರು ನಿರ್ಮಾಣವಾಗುವವರೆಗೆ ಈ ರಸ್ತೆಯಲ್ಲಿ ಸಂಚಾರ ಕಷ್ಟಸಾಧ್ಯವಾಗಿದ್ದು, ರೈತರು, ವಿದ್ಯಾರ್ಥಿಗಳು ಹಾಗೂ ಸಾರ್ವಜನಿಕರು ತೀವ್ರ ತೊಂದರೆ ಅನುಭವಿಸುವಂತಾಗಿದೆ. ಸಂಬಂಧಿಸಿದ ಜನಪ್ರತಿನಿಧಿಗಳು ಹಾಗೂ ಅಧಿಕಾರಿಗಳು ಗುತ್ತಿಗೆದಾರರನ್ನು ಕಪ್ಪು ಪಟ್ಟಿಗೆ ಸೇರಿಸಿ, ಅನುಭವ ಹೊಂದಿದ ಗುತ್ತಿಗೆದಾರರಿಗೆ ಕಾಮಗಾರಿ ವಹಿಸಿ ಶೀಘ್ರಗತಿಯಲ್ಲಿ ಸೇತುವೆ ನಿರ್ಮಾಣ ಪೂರ್ಣಗೊಳಿಸಬೇಕು ಎಂದು ಸಾರ್ವಜನಿಕರು ಆಗ್ರಹಿಸಿದ್ದಾರೆ.

ಘಟಪ್ರಭಾ ನದಿಗೆ ಸೇತುವೆ ಜತೆಗೆ ತಡೆಗೋಡೆ ನಿರ್ಮಾಣಕ್ಕೆ ಚಾಲನೆ | ಸಚಿವ ಸತೀಶ್ ಜಾರಕಿಹೊಳಿ ಹೇಳಿಕೆ

ಬ್ರಿಜ್ ಕಮ್ ಬ್ಯಾರೇಜ್ ನಿರ್ಮಾಣದಿಂದ ಸಂಚಾರಕ್ಕೂ ಅನುಕೂಲ

ವಿಶ್ವವಾಣಿ ಸುದ್ದಿಮನೆ ಯಮಕನಮರಡಿ

ಮಲ್ಲಟ್ಟಿ-ಸುತಗಟ್ಟಿ ನಡುವೆ ಘಟಪ್ರಭಾ ನದಿಗೆ ಬ್ರಿಜ್ ಕಮ್ ಬ್ಯಾರೇಜ್ ನಿರ್ಮಾಣಕ್ಕೆ ಇಂದು ಚಾಲನೆ ನೀಡಿದ್ದು ಈ ಭಾಗದ ಹದಿನೈದಕ್ಕೂ ಹೆಚ್ಚು ಗ್ರಾಮಗಳ ರೈತರ ದೀರ್ಘಕಾಲದ ಬೇಡಿಕೆ ಈಡೇರಿದೆ.

ಈ ಬ್ರಿಜ್ ಕಮ್ ಬ್ಯಾರೇಜ್ ನಿರ್ಮಾಣದಿಂದ ಮಲ್ಲಟ್ಟಿ ಮತ್ತು ಸುತಗಟ್ಟಿ ಗ್ರಾಮಗಳ ನಡುವಿನ ಸಂಪರ್ಕ ಸುಲಭವಾಗಲಿದ್ದು, ಸಾರಿಗೆ ವ್ಯವಸ್ಥೆಗೆ ಎದುರಾಗುತ್ತಿದ್ದ ದೊಡ್ಡ ಸಮಸ್ಯೆಗೆ ಮುಕ್ತಿ ಸಿಗಲಿದೆ ಎಂದು ಲೋಕೋಪಯೋಗಿ ಇಲಾಖೆ ಹಾಗೂ ಜಿಲ್ಲಾ ಉಸ್ತುವಾರಿ ಸಚಿವ ಸತೀಶ್ ಜಾರಕಿಹೊಳಿ ಅವರು ಹೇಳಿದರು.

ಯಮಕನಮರಡಿ ಕ್ಷೇತ್ರದ ನಾಗನೂರ ಕೆ.ಡಿ ಗ್ರಾಮ ಪಂಚಾಯತ್ ವ್ಯಾಪ್ತಿಯ ಮಲ್ಲಟ್ಟಿ ಹಾಗೂ ಸುತಗಟ್ಟಿ ಗ್ರಾಮಗಳ ಜನರ ಬಹುದಿನಗಳ ಬೇಡಿಕೆಯಾಗಿದ್ದ ಘಟಪ್ರಭಾ ನದಿಗೆ ಅಡ್ಡಲಾಗಿ ನಿರ್ಮಿಸಲಾಗುತ್ತಿರುವ 7 ಕೋಟಿ 96 ಲಕ್ಷ ರು. ವೆಚ್ಚದ ನೂತನ ಬ್ರಿಜ್ ಕಮ್ ಬ್ಯಾರೇಜ್ ಕಾಮಗಾರಿಗೆ ಭೂಮಿ ಪೂಜೆ ನೆರವೇರಿಸಿ ಅವರು ಮಾತನಾಡಿದರು.

ಒಟ್ಟು 7 ಕೋಟಿ 96 ಲಕ್ಷ ರು.ಗಳ ಭಾರಿ ವೆಚ್ಚದಲ್ಲಿ ಈ ಯೋಜನೆ ಕೈಗೆತ್ತಿಕೊಳ್ಳಲಾಗುತ್ತಿದ್ದು, ಈ ಬ್ರಿಜ್ ಕಮ್ ಬ್ಯಾರೇಜ್ ನಿರ್ಮಾಣದಿಂದ ಕೇವಲ ಸಂಚಾರ ವ್ಯವಸ್ಥೆ ಸುಧಾರಿಸುವುದಷ್ಟೇ ಅಲ್ಲದೆ, ನದಿಯಲ್ಲಿ ನೀರನ್ನು ಸಂಗ್ರಹಿಸಿಟ್ಟುಕೊಳ್ಳುವುದರಿಂದ ಸುತ್ತಮುತ್ತಲಿನ ಕೃಷಿ ಭೂಮಿಗೆ ನೀರಾವರಿ ಸೌಲಭ್ಯ ಸಿಗಲಿದೆ. ಇದರಿಂದ ಅಂತರ್ಜಲ ಮಟ್ಟ ಹೆಚ್ಚಳವಾಗಿ ಸ್ಥಳೀಯ ರೈತರ ಆರ್ಥಿಕ ಪ್ರಗತಿಗೂ ಇದು ಸಹಕಾರಿಯಾಗಲಿದೆ ಎಂದು ಸಚಿವರು ವಿಶ್ವಾಸ ವ್ಯಕ್ತಪಡಿಸಿದರು.

ಯಮಕನಮರಡಿ ಕ್ಷೇತ್ರದ ನಾಗನೂರ ಕೆ.ಡಿ ಗ್ರಾಮ ಪಂಚಾಯತ್ ವ್ಯಾಪ್ತಿಯಲ್ಲಿ ಬ್ರಿಜ್ ಕಮ್ ಬ್ಯಾರೇಜ್ ಕಾಮಗಾರಿಗೆ ಸಚಿವ ಸತೀಶ್ ಜಾರಕಿಹೊಳಿ ಅವರು ಭೂಮಿ ಪೂಜೆ ನೆರವೇರಿಸಿದರು.

ಇನ್ನು ಈ ಬ್ರಿಜ್ ಕಮ್ ಬ್ಯಾರೇಜ್ನಿಂದ ಸಂಗ್ರಹವಾಗುವ ನೀರನ್ನು ಸ್ಥಳೀಯ ರೈತರು ತಮ್ಮ ಜಮೀನುಗಳಿಗೆ ಪಂಪ್ಸೆಟ್ ಮೂಲಕ ಸುಲಭವಾಗಿ ಬಳಸಿಕೊಳ್ಳಬಹುದು. ನದಿಯಲ್ಲಿ ವರ್ಷಪೂರ್ತಿ ನೀರು ಶೇಖರಣೆಯಾಗುವುದರಿಂದ ರೈತರು ತಮ್ಮ ಪಂಪ್ಸೆಟ್ಗಳ ಮೂಲಕ ನೇರವಾಗಿ ಜಮೀನಿಗೆ ನೀರು ಹರಿಸಿಕೊಳ್ಳಬಹುದು. ಬ್ಯಾರೇಜ್ನಲ್ಲಿ ನೀರು ನಿಲ್ಲುವುದರಿಂದ ಸುತ್ತಮುತ್ತಲಿನ ರೈತರ ಬಾವಿ ಹಾಗೂ ಬೋರ್ವೆಲ್ಗಳಲ್ಲಿ ಅಂತರ್ಜಲ ಮಟ್ಟ ಗಣನೀಯವಾಗಿ ಹೆಚ್ಚಳವಾಗಲಿದೆ. ರೈತರ ಆರ್ಥಿಕ ಸುಧಾರಣೆಗೆ ಈ ಯೋಜನೆ ದಿಕ್ಸೂಚಿಯಾಗಲಿದೆ ಎಂದು ತಿಳಿಸಿದರು.

ಇದೇ ಸಂದರ್ಭದಲ್ಲಿ ಕಾಮಗಾರಿ ನಿಗದಿತ ಅವಧಿಯೊಳಗೆ ಮತ್ತು ಗುಣಮಟ್ಟದಿಂದ ಪೂರ್ಣಗೊಳಿಸುವಂತೆ ಸಂಬಂಧಪಟ್ಟ ಅಧಿಕಾರಿಗಳಿಗೆ ಸಚಿವರು ಸೂಚಿಸಿದರು.

ಈ ಸಂರ್ಭದಲ್ಲಿ ಬೆಳಗಾವಿಯ ಇಂಡೋ-ಟಿಬೆಟಿಯನ್ ಬಾರ್ಡರ್‌ಪೊಲೀಸ್ 44ನೇ ಬೆಟಾಲಿಯನ್ನ ಮುಖ್ಯಸ್ಥ ಎಸ್. ಜುನಜಾ, ಬೆಳಗಾವಿ ಜಿಲ್ಲಾಧಿಕಾರಿ ಮೊಹಮದ್ ರೋಶನ್, ಪೊಲೀಸ್ ಆಯುಕ್ತ ಭೂಷಣ್ ಗುಲಾಬರಾವ್ ಬೊರಸೆ, ಜಿಲ್ಲಾ ಪಂಚಾಯತ್ ಮುಖ್ಯ ಕಾರ್ಯನಿರ್ವಾಹಕ ಅಧಿಕಾರಿ ರಾಹುಲ್ ಶಿಂಧೆ, ಹುಕ್ಕೇರಿ ತಾಪಂ ಇಒ ಪಿ.ಆರ್. ಮಲ್ಲಾಡದ ಸೇರಿದಂತೆ ನೀರಾವರಿ, ಲೋಕೋಪಯೋಗಿ ಇಲಾಖೆ ಅಧಿಕಾರಿಗಳು, ಮುಖಂಡರಾದ ದಯಾನಂದ ಪಾಟೀಲ್, ರಾಜು ದರಗಶೆಟ್ಟಿ, ಕಿರಣ ರಜಪೂತ, ಮಲಗೌಡ ಪಾಟೀಲ್ ಸೇರಿದಂತೆ ಸ್ಥಳೀಯ ಜನಪ್ರತಿನಿಧಿಗಳು, ಗ್ರಾಮ ಪಂಚಾಯತ್ ಸದಸ್ಯರು ಹಾಗೂ ಮುಖಂಡರು ಉಪಸ್ಥಿತರಿದ್ದರು.

> ಈ ಬ್ರಿಜ್ ಕಮ್ ಬ್ಯಾರೇಜ್ನಿಂದ ಸಂಗ್ರಹವಾಗುವ ನೀರನ್ನು ಸ್ಥಳೀಯ ರೈತರು ತಮ್ಮ ಜಮೀನುಗಳಿಗೆ ಪಂಪ್ಸೆಟ್ ಮೂಲಕ ಸುಲಭವಾಗಿ ಬಳಸಿಕೊಳ್ಳಬಹುದು. ನದಿಯಲ್ಲಿ ವರ್ಷಪೂರ್ತಿ ನೀರು ಶೇಖರಣೆಯಾಗುವುದರಿಂದ ರೈತರು ತಮ್ಮ ಪಂಪ್ಸೆಟ್ಗಳ ಮೂಲಕ ನೇರವಾಗಿ ಜಮೀನಿಗೆ ನೀರು ಹರಿಸಿಕೊಳ್ಳಬಹುದು. ಬ್ಯಾರೇಜ್ನಲ್ಲಿ ನೀರು ನಿಲ್ಲುವುದರಿಂದ ಸುತ್ತಮುತ್ತಲಿನ ರೈತರ ಬಾವಿ ಹಾಗೂ ಬೋರ್ವೆಲ್ಗಳಲ್ಲಿ ಅಂತರ್ಜಲ ಮಟ್ಟ ಗಣನೀಯವಾಗಿ ಹೆಚ್ಚಳವಾಗಲಿದೆ. ರೈತರ ಆರ್ಥಿಕ ಸುಧಾರಣೆಗೆ ಈ ಯೋಜನೆ ದಿಕ್ಸೂಚಿಯಾಗಲಿದೆ.
> -ಸತೀಶ್ ಜಾರಕಿಹೊಳಿ, ಸಚಿವ

ವಿಶ್ವವಾಣಿ ಬೆಂಗಳೂರು 19-05-2026 ಮಂಗಳವಾರ @vishwavaninews

ಆರಾಮ

ಅನುದಿನವೂ ವಿರಾಮಕ್ಕೆ ಒಂದು ನೆಪ

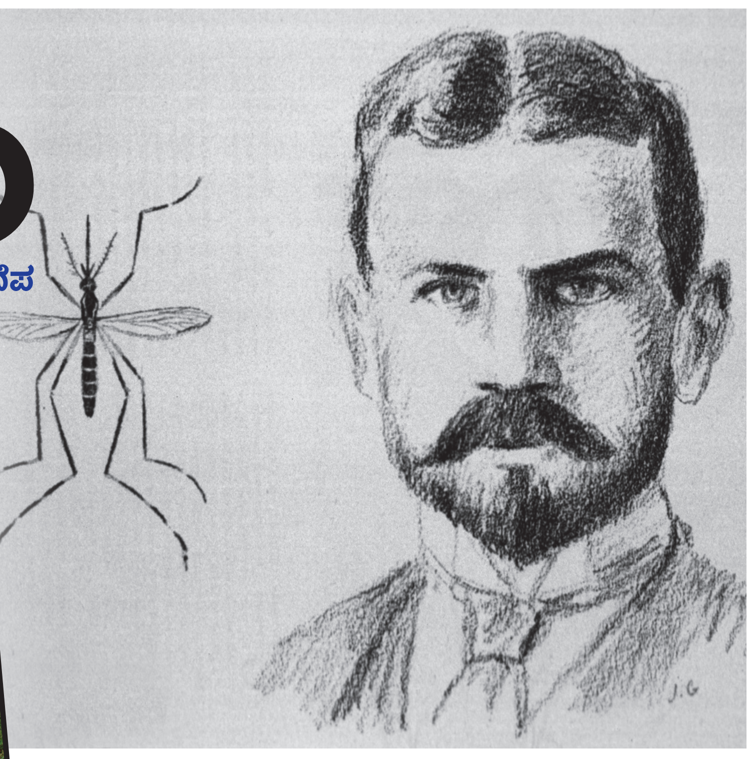

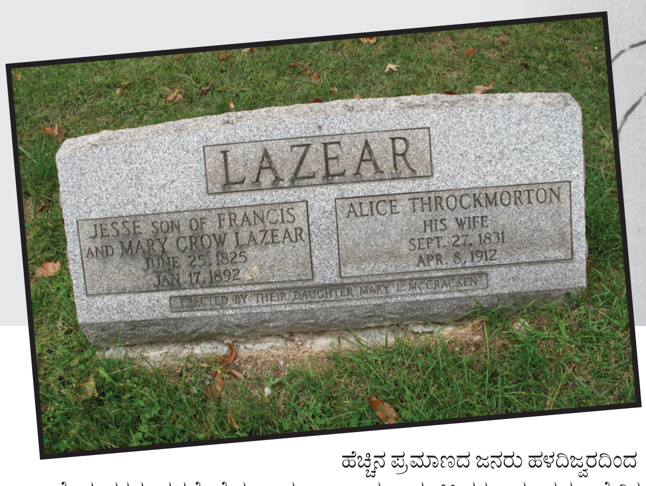

ಜೀವವನ್ನು ಬಲಿಕೊಟ್ಟ ಲಾಜ಼ರನಿಗೆ ಕೀರ್ತಿಯು ಸಲ್ಲಲೇ ಇಲ್ಲ!

ಹಿಂದಿರುಗಿ ನೋಡಿದಾಗ
ಡಾ. ನಾ.ಸೋಮೇಶ್ವರ
naasomeswara@gmail.com

19ನೇಯ ಶತಮಾನದ ಕೊನೆಯ ಭಾಗ. ಹಳದಿ ಜ್ವರ ಅಥವಾ ಯೆಲ್ಲೋ ಫೀವರ್ ಎನ್ನುವುದು ಕೇವಲ ಒಂದು ಜ್ವರ ಮಾತ್ರವಾಗಿರಲಿಲ್ಲ. ಅದೊಂದು ಮಹಾಮಾರಿ. ಸದ್ದಿಲ್ಲದ ಹಾಗೆ ನಗರವನ್ನು ಪ್ರವೇಶಿಸುತ್ತಿತ್ತು. ಮನೆಯ ಬಾಗಿಲನ್ನು ತಟ್ಟದೆ ಒಳನುಗ್ಗುತ್ತಿತ್ತು. ಮನೆಯಲ್ಲಿರುವವರನ್ನೆಲ್ಲ ನುಂಗಿ ನೀರು ಕುಡಿದು, ಮುಂದಿನ ಮನೆಯನ್ನು ಅರಸಿಕೊಂಡು ಹೋಗುತ್ತಿತ್ತು. ಶಾಲಾ ಕಾಲೇಜುಗಳನ್ನು ಮುಚ್ಚಿದರು. ಅಂಗಡಿಮುಂಗಟ್ಟುಗಳಿಗೆ ಬೀಗವನ್ನು ಹಾಕಿದರು. ಮಾರುಕಟ್ಟೆಯು ಬಂದಾಯಿತು. ಬೀದಿಗಳು ಬಿಕೋ ಎನ್ನಲಾರಂಭಿಸಿದವು. ಊರಿನ ಪ್ರತಿಯೊಂದು ಮನೆಯು ಆಸ್ಪತ್ರೆಯಾಯಿತು. ಸಾವನ್ನು ಸ್ವಾಗತಿಸುವ ಕಾಯುವ ಕೋಣೆಯಾಗಿ ಪರಿವರ್ತಿತವಾಯಿತು.

ಒಬ್ಬ ವಯಸ್ಕನಿಗೆ ಏಳುವಾಗಲೇ ಜ್ವರ. ಸಂಜೆಯಾಗುತ್ತಿರುವಂತೆಯೇ ಅವನ ಕಣ್ಣುಗಳು ಕಾಮಾಲೆ ಪೀಡಿತರಂತೆ ಹಳದಿ ಬಣ್ಣವನ್ನು ತಳೆಯುತ್ತಿತ್ತು. ರಾತ್ರಿಯ ಒಳಗೆ ವಿಪರೀತ ವಾಂತಿ. ಅಂತಿಂತಹ ವಾಂತಿಯಲ್ಲ. ಕಡು ಕಪ್ಪು ವಾಂತಿ. ಎರಡು ಮೂರು ದಿನಗಳಲ್ಲಿ ಸಾವು ಬಂದು ಅವನನ್ನು ಕರೆದೊಯ್ಯುತ್ತಾ ಆ ದೇಹಕ್ಕೆ ಚಿರವಿಶ್ರಾಂತಿಯನ್ನು ನೀಡುತ್ತಿತ್ತು.

ಹಳದಿ ಜ್ವರವು ಪ್ರಜಾಪ್ರಭುತ್ವವಾದಿಯಾಗಿತ್ತು. ಬಡವರನ್ನು, ಶ್ರೀಮಂತರನ್ನು, ಬುದ್ಧಿವಂತರನ್ನು, ದಡ್ಡರನ್ನು, ಸೈನಿಕರನ್ನು, ಶ್ರೀಸಾಮಾನ್ಯರನ್ನು, ವ್ಯಾಪಾರಿಗಳನ್ನು, ಗುಲಾಮರನ್ನು, ಮಾಲಿಕರನ್ನು, ಪುರೋಹಿತರನ್ನು, ವೈದ್ಯರನ್ನು, ದಾದಿಯರನ್ನು, ಹೆಂಗಸರನ್ನು, ಮಕ್ಕಳನ್ನು ಯಾರಿಗೂ ವಿನಾಯತಿಯನ್ನು ನೀಡದೆ ಅವರನ್ನು ಕೊಲ್ಲುತ್ತಿತ್ತು. ಹಳದಿಜ್ವರವು ನಿಷ್ಪಕ್ಷಪಾತಿಯಾಗಿದ್ದರೂ ಸಹ, ಅದೇನೋ ಬಡವರನ್ನು ಕಂಡರೆ ವಿಪರೀತ ಪ್ರೀತಿ. ಅವರನ್ನು ಹೆಚ್ಚಿನ ಪ್ರಮಾಣದಲ್ಲಿ ಕರೆದೊಯ್ಯುತ್ತಿತ್ತು. ಬಡವರು ಸಾಮಾನ್ಯವಾಗಿ ಜನನಿಬಿಡ ಪ್ರದೇಶಗಳಲ್ಲಿ ಹಾಗೂ ಜೌಗು ಪ್ರದೇಶದ ಬಳಿ ವಾಸಿಸುತ್ತಿದ್ದರು.

● ಸ್ಪ್ಯಾನಿಶ್-ಅಮೆರಿಕನ್ ಯುದ್ಧ:

1898 ಸ್ಪ್ಯಾನಿಶ್-ಅಮೆರಿಕನ್ ಯುದ್ಧವು ನಡೆಯಿತು. ಈ ಯುದ್ಧದಲ್ಲಿ ಎಷ್ಟು ಜನರು ಗುಂಡೇಟಿನಿಂದ ಸತ್ತರೋ, ಅದಕ್ಕಿಂತಲೂ ಹೆಚ್ಚಿನ ಪ್ರಮಾಣದ ಜನರು ಹಳದಿಜ್ವರದಿಂದ ಸಾಯಲಾರಂಭಿಸಿದರು. ಯುದ್ಧವು ಅಮೆರಿಕ ಮತ್ತು ಸ್ಪೇನ್ ದೇಶದ ನಡುವೆ ನಡೆಯಿತು. ಯುದ್ಧವು ಪ್ರಧಾನವಾಗಿ ಕ್ಯೂಬಾ, ಪ್ಯುರೆಟೊ ರಿಕೊ, ಗ್ವಾಮ್, ಫಿಲಿಪೈನ್ಸ್ ಪ್ರದೇಶದಲ್ಲಿ ನಡೆದವು. ಕ್ಯೂಬಾನ್ನರು ಸ್ಪೇನ್‌ನವರಿಂದ ಸ್ವಾತಂತ್ರವನ್ನು ಪಡೆಯಲು ಹೋರಾಟವನ್ನು ನಡೆಸುತ್ತಿದ್ದರು. ಸ್ಪೇನಿಗಳು ಕ್ಯೂಬನ್ನರಿಗೆ ಚಿತ್ರಹಿಂಸೆಯನ್ನು ಕೊಟ್ಟು ಕೊಲ್ಲುವ ಸುದ್ದಿಯನ್ನು ಕೇಳಿದ ಅಮೆರಿಕವು ಸ್ಪೇನ್ ಮೇಲೆ ಯುದ್ಧವನ್ನು ಸಾರಿತು. ಈ ಯುದ್ಧದಲ್ಲಿ ಅಮೆರಿಕವು ವಿಜಯಿಯಾಯಿತು. ನಿಜ. ಆದರೆ ಹವಾನದಿಂದ ನ್ಯೂ ಅರ್ಲೆನ್ಸ್ ವರೆಗಿನ ಬಂದರು ನಗರಗಳು ಹಳದಿಜ್ವರದ ಸಾಮ್ರಾಜ್ಯವಾಗಿ ಜನರನ್ನು ನಿರ್ದಯವಾಗಿ ಕೊಲ್ಲುತ್ತಿದ್ದವು. ಹಳದಿಜ್ವರದ ನಿಯಂತ್ರಣವು ಕೇವಲ ವೈದ್ಯಕೀಯ ತುರ್ತು ಸ್ಥಿತಿ ಮಾತ್ರವಾಗಿರಲಿಲ್ಲ, ರಾಜಕೀಯ, ಮಿಲಿಟರಿ ಹಾಗೂ ಸಾರ್ವಜನಿಕರ ಅಳಿವು-ಉಳಿವಿನ ಪ್ರಶ್ನೆಯಾಗಿತ್ತು.

ಹಳದಿಜ್ವರ ಬರಲು ಏನು ಕಾರಣ ಎಂದು ಯಾರಿಗೂ ತಿಳಿದಿರಲಿಲ್ಲ. ಕೆಲವರು ಕೆಟ್ಟ ಗಾಳಿ ಕಾರಣವೆಂದರು. ರೋಗಿಗಳು ಧರಿಸಿದ್ದ ವಸ್ತ್ರಗಳು ಎಂದರು. ಉಳಿದವರು ಇಲ್ಲ ಅವರ ಮಲಗುವ ಹಾಸಿಗೆಯಿಂದ ಹರಡುತ್ತದೆ ಎಂದರು. ಆಗ ಮನೆಮಂದಿಯು ರೋಗಿಗಳ ಬಟ್ಟೆ, ಹಾಸಿಗೆ, ಹೊದಿಕೆ ಎಲ್ಲವನ್ನೂ ಸುಟ್ಟರು. ಬಂದರುಗಳನ್ನು ಪ್ರವೇಶಿಸುವ ಹಡಗುಗಳನ್ನು ಕ್ವಾರಂಟೈನ್ ಮಾಡಿದರು. ಆದರೆ ರೋಗವು ಮಾತ್ರ ಕಡಿಮೆಯಾಗಲಿಲ್ಲ.

ಕ್ಯೂಬಾ ದೇಶದ ವೈದ್ಯ ಕಾರ್ಲೋಸ್ ಯುವಾನ್ ಫಿನ್ಲೆ (1833-1915) ಮೊದಲ ಬಾರಿಗೆ ಹಳದಿ ಜ್ವರವು ಹರಡುವುಕೆಗೆ ಬಹುಶಃ ಸೊಳ್ಳೆಗಳು ಕಾರಣವಿರಬೇಕೆಂದು 1881ರಷ್ಟು ಹಿಂದೆಯೇ ತರ್ಕಿಸಿದ. ಏಡಿಸ್ ಈಜಿಪ್ಟೈ ಎಂಬ ಬಿಳಿಬಣ್ಣದ ಗೆರೆಗಳಿರುವ ಸೊಳ್ಳೆಯು, ಸದ್ದಿಲ್ಲದ ಹಾಗೆ ಹಳದಿಜ್ವರವನ್ನು ರೋಗಿಗಳಿಂದ ಆರೋಗ್ಯವಂತರಿಗೆ ಹರಡುತ್ತಿತ್ತು. ಆದರೆ ಫಿನ್ಲೆಯ ಮಾತನ್ನು ಯಾರೂ ಕೇಳಿಸಿಕೊಳ್ಳಲಿಲ್ಲ. ಹೊಸ ವೈಜ್ಞಾನಿಕ ಪರಿಕಲ್ಪನೆಗಳು ಯಾವಾಗಲೂ ಮೂರು ಅಡ್ಡಿಗಳನ್ನು ದಾಟಬೇಕಾದದ್ದು ಅನಿವಾರ್ಯವಾಗಿರುತ್ತದೆ. ಮೊದ ಮೊದಲು ಹಾಸ್ಯ ಮಾಡಿ ನಕ್ಕು ನಿರ್ಲಕ್ಷಿಸಿ ಮುಂದೆ ಹೋಗುತ್ತಾರೆ. ಎರಡನೇಯ ಹಂತದಲ್ಲಿ ತಮ್ಮ ಸೋಲನ್ನು ಒಪ್ಪಿಕೊಳ್ಳಲು ಸಿದ್ಧರಿಲ್ಲದ ಹುಸಿತಜ್ಞರು ಬಲವಾಗಿ ಪ್ರತಿರೋಧಿಸುತ್ತಾರೆ. ಕೊನೆಗೆ ಮೂರನೇಯ ಘಟ್ಟದಲ್ಲಿ ನಿರಾಕರಿಸಲು ಸಾಧ್ಯವೇ ಇಲ್ಲದಂತಹ ಪುರಾವೆಯನ್ನು ಒದಗಿಸಿದಾಗ ಸದ್ದಿಲ್ಲದಂತೆ ಸತ್ಯವನ್ನು ಒಪ್ಪಿಕೊಂಡು ಮುನ್ನಡೆಯುತ್ತಾರೆ. ಹಳದಿಜ್ವರದ ವಿಚಾರದಲ್ಲಿಯೂ ಹೀಗೆಯೇ ನಡೆಯಿತು. ಫಿನ್ಲೆ ಮೂರನೇಯ ಅಡ್ಡಿಯನ್ನು ತಲುಪುವ ವೇಳೆಗೆ 20 ವರ್ಷಗಳಾಗಿದ್ದವು.

● ಹಳದಿಜ್ವರ ಆಯೋಗ:

1900ರ ವೇಳೆಗೆ ಅಮೆರಿಕ ಸರಕಾರವು ಮೇಜರ್ ವಾಲ್ಟರ್ ರೀಡ್ (1851-1902) ಅವರ ನೇತೃತ್ವದಲ್ಲಿ ಹಳದಿಜ್ವರ ಆಯೋಗವನ್ನು (ಯೆಲ್ಲೋಫೀವರ್ ಕಮಿಷನ್) ನೇಮಿಸಿತು. ರೀಡ್ ಅವರ ತಂಡದಲ್ಲಿ ಜೇಮ್ಸ್ ಕೆರೋಲ್ (1854-1907), ಜೆಸ್ಸಿ ವಿಲಿಯಂ ಲಾಜ಼ರ್ (1866-1900), ಮತ್ತು ಅರಿಸ್ಟೈಡ್ ಅಗ್ರಿಮೊಂಟೆ (1868-1931) ಇದ್ದರು. ಮೂವರು ಕ್ಯೂಬಾಕ್ಕೆ ಹೊರಟರು. ಮಾರಣಾಂತಿಕ ಹಳದಿಜ್ವರವು ಹೇಗೆ ಬರುತ್ತದೆ ಎನ್ನುವ ಏಕೈಕ ಪ್ರಶ್ನೆಗೆ ಉತ್ತರವನ್ನು ಹುಡುಕುವುದು ಅವರ ಪ್ರಾಥಮಿಕ ಆದ್ಯತೆಯಾಗಿತ್ತು.

ಹಳದಿಜ್ವರಕ್ಕೆ ಕಾರಣವನ್ನು ಕಂಡುಹಿಡಿಯಲು ಹೊರಟ ತಂಡವು ಹವಾನ ಬಳಿಗೆ ಬಂದಿತು. ಅಲ್ಲಿ ತಮ್ಮ ಪ್ರಯೋಗಾಲಯವನ್ನು ಸ್ಥಾಪಿಸಿತು. ಪ್ರಯೋಗಾಲಯ ಎಂದರೆ ಕಲ್ಲಿನ ಇಲ್ಲವೇ ಇಟ್ಟಿಗೆಯ ಕಟ್ಟಡವಾಗಿರಲಿಲ್ಲ. ಅದೊಂದು ಗುಡಿಸಲಾಗಿತ್ತು. ವಿಶೇಷವಾಗಿ ನಿರ್ಮಿಸಿದ ಈ ಗುಡಿಸಲುಗಳಲ್ಲಿಯೇ ಸಂಶೋಧಕರು ಉಳಿದುಕೊಂಡರು. ಅವರ ಹಾಸಿಗೆ ಹೊದಿಕೆಗಳನ್ನು ಅಲ್ಲಿಯೇ ಜೋಡಿಸಿಕೊಂಡರು. ಜತೆಗೆ ಅವರ ಅಧ್ಯಯನದಲ್ಲಿ ಪಾಲುಗೊಳ್ಳಲು ಅನೇಕ ಸ್ವಯಂಸೇವಕರು ಬಂದಿದ್ದರು. ಅವರೂ ಸಹ ಇದೇ ಗುಡಿಸಲುಗಳಲ್ಲಿ ಉಳಿದುಕೊಳ್ಳಬೇಕಾಗಿ ಬಂದಿತು. ಅವರ ಪ್ರಯೋಗಾಲಯ, ಅಧ್ಯಯನದ ಮೇಜು, ಅಡುಗೆಮನೆ, ಊಟದ ಮನೆ, ಸ್ನಾನ ಶೌಚಗಳೆಲ್ಲ ಈ ಗುಡಿಸಲುಗಳಲ್ಲೇ ನಡೆಯಬೇಕಾಗಿತ್ತು. ಫಿನ್ಲೆ ಸೊಳ್ಳೆಯ ಮೂಲಕ ಹಳದಿಜ್ವರವು ಹರಡುತ್ತದೆ ಎಂಬ ಮಾತಿನ ಸತ್ಯಾಸತ್ಯತೆಯನ್ನು ಪರೀಕ್ಷಿಸಲೆಂದು ಅವರು ಸೊಳ್ಳೆಗಳನ್ನು ಸಾಕುವ ವಿಶೇಷ ಪಂಜರಗಳನ್ನೂ ತಂದಿದ್ದರು.

ಹಳದಿಜ್ವರವು ಹೇಗೆ ಬರುತ್ತದೆ ಎಂಬುದನ್ನು ಅಧಿಕೃತವಾಗಿ ಕಂಡುಹಿಡಿದ ಈ ಸ್ಥಳವು ಕ್ಯಾಂಪ್ ಲಾಜ಼ರ್ ಎಂದು ಇತಿಹಾಸದಲ್ಲಿ ಹೆಸರಾಗಿದೆ. ರೀಡ್ ಅವರ ತಂಡದಲ್ಲಿದ್ದ ಜೆಸ್ಸಿ ವಿಲಿಯಂ ಲಾಜ಼ರ್ ಅವರು, ಹಳದಿ ಜ್ವರದ ಅಧ್ಯಯನದಲ್ಲಿ ತಮ್ಮನ್ನು ತಾವು ಬಲಿಕೊಟ್ಟರು. ಹಾಗಾಗಿ ಅವರ ನೆನಪಿನಲ್ಲಿ ಈ ಸಂಶೋಧನಾ ಕೇಂದ್ರವನ್ನು ಕ್ಯಾಂಪ್ ಲಾಜ಼ರ್ ಎಂದು ಕರೆದರು.

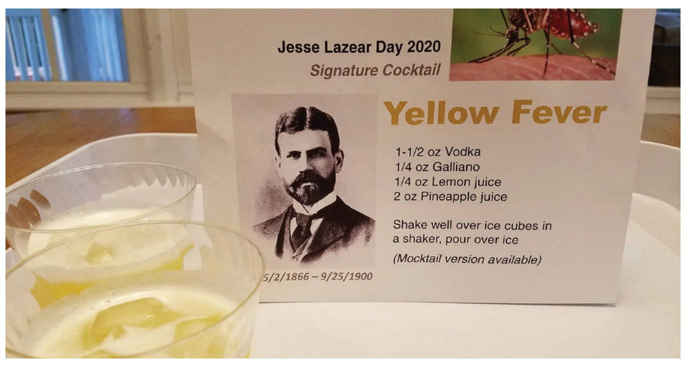

● ಜೈವನೈತಿಕತೆ:

ವೈದ್ಯಕೀಯ ಸಂಶೋಧನೆಗಳಲ್ಲಿ ಸ್ವಯಂಸೇವಕರ ಪಾತ್ರ ಬಹಳ ದೊಡ್ಡದು. ಅವರು ಪ್ರಜ್ಞಾಪೂರ್ವಕವಾಗಿ ಪ್ರಯೋಗದಲ್ಲಿ ಭಾಗಿಯಾಗಬೇಕಾಗುತ್ತದೆ. ಅಧ್ಯಯನದಲ್ಲಿ ಅಜ್ಞಾನ ಪಾರ್ಶ್ವಪರಿಣಾಮಗಳು ಕಂಡುಬರುತ್ತವೆ. ಜೀವಹೋಗುವ ಇಲ್ಲವೇ ಜೀವನಪರ್ಯಂತ ಪಾರ್ಶ್ವಪರಿಣಾಮಗಳ ನರಳುವ ಸಾಧ್ಯತೆಯು ಅಧಿಕವಾಗಿರುತ್ತದೆ. ಹಾಗಾಗಿ ತಿಳಿದೂ ತಿಳಿದು ಅಧ್ಯಯನದಲ್ಲಿ ಭಾಗಿಯಾಗಲು ಎಂಟೆದೆ ಬೇಕು. ಹಳದಿಜ್ವರದ ಅಧ್ಯಯನದಲ್ಲಿ ಪಾಲುಗೊಳ್ಳಲು ಬರುವ ಸ್ವಯಂಸೇವಕರನ್ನು ಜೈವನೈತಿಕತೆಯಿಂದ (ಬಯೋಎಥಿಕ್ಸ್) ಹಾಗೂ ಅವರ ಯೋಗಕ್ಷೇಮವನ್ನು ಅಧಿಕೃತವಾಗಿ ಹಾಗೂ ವ್ಯವಸ್ಥಿತವಾಗಿ ಹೊರುವ ಪ್ರಥಮ ಪ್ರಯತ್ನವು ಮಾನವನ ಇತಿಹಾಸದಲ್ಲಿ ಮೊದಲ ಬಾರಿಗೆ ನಡೆಯಿತು. ಅಲ್ಲಿಯವರೆಗೆ ವೈದ್ಯಕೀಯ ಪ್ರಯೋಗಗಳಿಗೆ ಗುಲಾಮರನ್ನು ಇಲ್ಲವೇ ಮರಣದಂಡನೆಗೆ ಗುರಿಯಾದ ಖೈದಿಗಳನ್ನು ಬಳಸುತ್ತಿದ್ದರು. ಈಗ ಮೊದಲಬಾರಿಗೆ ಅಧ್ಯಯನದಲ್ಲಿ ಪಾಲುಗೊಳ್ಳುವ ಸ್ವಯಂಸೇವಕರ ಲಿಖಿತ ಒಪ್ಪಿಗೆಯನ್ನು ಪಡೆದರು. ಸ್ವಯಂಸೇವಕನಿಗೆ ಅರ್ಥವಾಗುವ ಭಾಷೆಯಲ್ಲಿ ಪ್ರಯೋಗದ ಎಲ್ಲ ವಿವರಗಳನ್ನು ಬರೆದು, ಮುಖ್ಯವಾಗಿ ಪಾರ್ಶ್ವಪರಿಣಾಮಗಳು ಹಾಗೂ ಸಾವು ಸಂಭವ ಸಾಧ್ಯತೆಯನ್ನು ವಿವರಿಸಿ, ಅವನ ಸಹಿಯನ್ನು ತೆಗೆದುಕೊಳ್ಳುತ್ತಿದ್ದರು. ತಿಳಿಹೇಳಿದ ಒಪ್ಪಿಗೆ ಪತ್ರವನ್ನು ಸ್ಪ್ಯಾನಿಶ್ ಹಾಗೂ ಇಂಗ್ಲಿಷ್ ಭಾಷೆಯಲ್ಲಿ ಸಿದ್ಧಪಡಿಸಿದರು. ಹಾಗಾಗಿ ಅಧುನಿಕ ವೈದ್ಯಕೀಯ ಇತಿಹಾಸದಲ್ಲಿ ಮಾನವನ ಮಹಾನ್ ಜೈವನೈತಿಕ ಪ್ರಥಮ ಪ್ರಯೋಗ (ದಿ ಗ್ರೇಟ್ ಹ್ಯೂಮನ್ ಎಕ್ಸ್‌ಪೆರಿಮೆಂಟ್ ಇನ್ ಬಯೋಎಥಿಕ್ಸ್) ಎಂದು ಹೆಸರಾಗಿದೆ.

● ಹಳದಿಜ್ವರ ಕ್ರಮಬದ್ಧ ಅಧ್ಯಯನವು ಆರಂಭವಾಯಿತು.

- ಪ್ರಥಮ ಪ್ರಯೋಗ:

ಮೊತ್ತಮೊದಲು ಹಳದಿಜ್ವರ ಪೀಡಿತರ ಉಡುಪು, ಹಾಸಿಗೆ, ಹೊದಿಕೆಗಳಿಂದ ಹಳದಿ ಜ್ವರವು ಬರುವುದಿಲ್ಲ ಎನ್ನುವುದನ್ನು ನಿರೂಪಿಸಬೇಕಾಗಿತ್ತು. ಡಾ| ರಾಬರ್ಟ್ ಕುಕ್ ಮತ್ತು ಹಲವು ಅಮೆರಿಕನ್ ಸೈನಿಕರು ಸ್ವಯಂಸೇವಕರಾಗಿ ಬಂದರು. ಅವರೆಲ್ಲರೂ ಹಳದಿಜ್ವರದಿಂದ ಸತ್ತವರ ಪೈಜಾಮಗಳಲ್ಲಿ ಧರಿಸಿದರು. ಅವರು ವಾಂತಿಮಾಡಿದ್ದ, ಭೇದಿ ಹೊಡೆದಿದ್ದ ಬೆಡ್ ಶೀಟುಗಳ ಮೇಲೆ ಮಲಗಿದರು. ಅದೊಂದು ಮಾನಸಿಕ ಸ್ಥೈರ್ಯದ ಪರೀಕ್ಷೆಯಾಗಿತ್ತು. ಹೀಗೆ ಒಂದಲ್ಲ, 20 ದಿನಗಳವರೆಗೆ ಒಂದು ಕೋಣೆಯಲ್ಲಿ ಕಳೆದರು. ಒಬ್ಬ ವ್ಯಕ್ತಿಗೂ ಹಳದಿಜ್ವರವು ಬರಲಿಲ್ಲ. ಹಳದಿಜ್ವರವು ಉಟ್ಟಬಟ್ಟೆಗಳಿಂದ, ರೋಗಿ ಉಪಯೋಗಿಸಿದ ವಸ್ತುಗಳಿಂದ, ಅವರು ಬಳಸಿದ ಹಾಸಿಗೆ ಹೊದಿಕೆಗಳಿಂದ ಹರಡುವುದಿಲ್ಲ ಎನ್ನುವುದಕ್ಕೆ ಅಗತ್ಯ ಪುರಾವೆಯು ಈಗ ದೊರೆತಿತ್ತು.

- ಆತ್ಮಾಹುತಿ: ಅಧ್ಯಯನದ ಎರಡನೇಯ ಹಂತಕ್ಕೆ ಸಿದ್ಧವಾದರು. ಫಿನ್ಲೆ ಹೇಳಿದ ಸೊಳ್ಳೆಗಳ ಮೂಲಕ ಹರಡುವ ಸಿದ್ಧಾಂತಕ್ಕೆ ಅಗತ್ಯವಾದ ಪುರಾವೆಯನ್ನು ಒದಗಿಸಬೇಕಾಗಿತ್ತು. ಅಧ್ಯಯನದ ಮೊತ್ತಮೊದಲ ಘಟ್ಟ ಆರಂಭವಾಯಿತು. ಹಳದಿಜ್ವರ ಪೀಡಿತರನ್ನು ಒಂದು ಕೋಣೆಯಲ್ಲಿ ಮಲಗಿಸಿದರು. ಅವರ ಕೋಣೆಯ ಒಳಗೆ ಸೊಳ್ಳೆಗಳನ್ನು ಹಿಂಡು ಹಿಂಡಾಗಿ ಬಿಟ್ಟರು. ಸೊಳ್ಳೆಗಳು ಹಳದಿಜ್ವರ ಪೀಡಿತರ ರಕ್ತವನ್ನು ಹೀರಿದವು. ನಂತರ ಆ ಎಲ್ಲ ಸೊಳ್ಳೆಗಳನ್ನು ಹಿಡಿದು ಪಂಜರದಲ್ಲಿ ನಿಗದಿತ ದಿನಗಳವರೆಗೆ ಇಟ್ಟರು.

ಈಗ ಅಧ್ಯಯನದ ಎರಡನೇಯ ಘಟ್ಟ ಆರಂಭವಾಯಿತು. ರೀಡ್ ತಂಡದಲ್ಲಿದ್ದ ಜೇಮ್ಸ್ ಕೆರೋಲ್ ಮತ್ತು ಜೆಸ್ಸಿ ಲಾಜ಼ರ್ ತಾವೇ ಮೊದಲ ಸ್ವಯಂಸೇವಕರಾಗಿ ಮುಂದೆ ಬಂದರು. ಅವರನ್ನು ಒಂದು ಕೋಣೆಯಲ್ಲಿ ಇರಿಸಿ, ಆ ಕೋಣೆಯ ಒಳಗೆ ಪಂಜರದಲ್ಲಿದ್ದ ರೋಗಗ್ರಸ್ತ ಸೊಳ್ಳೆಗಳನ್ನು ಬಿಟ್ಟರು. ಸೊಳ್ಳೆಗಳು ಇಬ್ಬರೂ ಸಂಶೋಧಕರನ್ನು ಕಚ್ಚಿದವು. ಇಬ್ಬರಿಗೂ ಹಳದಿಜ್ವರವು ಬಂದಿತು. ಜೆಸ್ಸಿ ಲಾಜ಼ರ್ ಹಳದಿಜ್ವರದ ತೀವ್ರತೆಯನ್ನು ತಾಳಿಕೊಳ್ಳಲಾಗದೆ ಜೀವವನ್ನು ಬಿಟ್ಟ. ಜೇಮ್ಸ್ ಕೆರೋಲ್, ಹಳದಿಜ್ವರದಿಂದ ಸುಧಾರಿಸಿಕೊಂಡರೂ ಆತ ಪರಿಪೂರ್ಣ ಆರೋಗ್ಯವಂತನಾಗಲಿಲ್ಲ. 1907ರಲ್ಲಿ ಹೃದಯಸ್ನಾಯು ಉರಿಯೂತಕ್ಕೆ (ಮಯೋಕಾರ್ಡೈಟಿಸ್) ತುತ್ತಾಗಿ ಮರಣಿಸಿದ. ತನ್ನ ಹೃದಯಸ್ನಾಯು ದುರ್ಬಲಗೊಳ್ಳಲು ಹಳದಿಜ್ವರವೇ ಕಾರಣವಾಗಿರಬಹುದು ಎಂದು ಆತ ನಂಬಿದ್ದ.

ಅಮೆರಿಕದ ಒಹಾಯೋ ಪ್ರಾಂತದ ಸೈನಿಕ ಜಾನ್ ಆರ್. ಕಿಸ್ಸಿಂಜರ್ ಹಾಗೂ ಜಾನ್ ಜೆ. ಮೊರಾನ್ ಸ್ವಯಂಸೇವಕರಾಗಿ ಮುಂದೆ ಬಂದರು. ಪ್ರಯೋಗದಲ್ಲಿ ಭಾಗಿಯಾಗುತ್ತಿದ್ದ ಇಬ್ಬರಿಗೂ ಪ್ರತಿಫಲವಾಗಿ ರೀಡ್ ಚಿನ್ನದ ಬಿಸ್ಕತ್ತುಗಳನ್ನು ನೀಡಿದ. ಆದರೆ ಅವರು ಚಿನ್ನವನ್ನು ನಿರಾಕರಿಸಿದರು. ವಿಜ್ಞಾನಕ್ಕಾಗಿ ಹಾಗೂ ಮನುಕುಲದ ಹಿತಕ್ಕಾಗಿ ತಾವು ಪ್ರಯೋಗದಲ್ಲಿ ಭಾಗಿಯಾಗುತ್ತಿರುವ ಕಾರಣ, ತಮಗೆ ಯಾವುದೇ ಪ್ರತಿಫಲವು ಬೇಡವೆಂದರು.

ಒಂದು ಕೋಣೆ. ಅದನ್ನು ತಂತಿಬಲೆಯ ಮೂಲಕ ಎರಡು ಭಾಗಗಳನ್ನಾಗಿ ವಿಂಗಡಿಸಿದರು. ಮೊದಲ ಭಾಗದಲ್ಲಿ ಮೊರಾನ್ ಮಲಗಿದ. ಆ ಭಾಗದಲ್ಲಿ ಹಳದಿಜ್ವರಕ್ಕೆ ಕಾರಣವಾದ ಜೀವಿಯನ್ನು ಉದರದಲ್ಲಿ ಪೋಷಿಸುತ್ತಿದ್ದ ಒಂದು ಡಜ಼ನ್ ಸೊಳ್ಳೆಗಳನ್ನು ಬಿಟ್ಟರು. ಇನ್ನೊಂದು ಭಾಗದಲ್ಲಿ ಇಬ್ಬರು ಆರೋಗ್ಯವಂತ ಯುವಕರು. ಆದರೆ, ಅವರಿದ್ದ ಭಾಗದಲ್ಲಿ ಸೊಳ್ಳೆಗಳನ್ನು ಬಿಡಲಿಲ್ಲ. ಸೊಳ್ಳೆಯಿಂದ ಕಚ್ಚಿಸಿಕೊಂಡ ಮೊರಾನ್ ಹಳದಿಜ್ವರ ಪೀಡಿತನಾದ. ಇಬ್ಬರು ಆರೋಗ್ಯವಂತರು ಸ್ವಸ್ಥವಾಗಿದ್ದರು. ಇಂತಹುದೇ ಮತ್ತೊಂದು ಪ್ರಯೋಗದಲ್ಲಿ ಜಾನ್ ಆರ್. ಕಿಸ್ಸಿಂಜರ್ ಸಹ ಹಳದಿಜ್ವರ ಪೀಡಿತನಾದ. ಮೊರಾನ್ ಮತ್ತು ಕಿಸ್ಸಿಂಜರ್ ಬದುಕುಳಿದರೂ ಸಹ, ಜೀವನಪರ್ಯಂತ ಒಂದಲ್ಲ ಒಂದು ರೀತಿಯ ನರಬೇನೆಯಿಂದ ನರಳಿದರು. 1901ರಲ್ಲಿ ಕ್ಲಾರಾ ಮಾಸ್ ಎನ್ನುವ ನರ್ಸ್ ಹಳದಿಜ್ವರ ಅಧ್ಯಯನದಲ್ಲಿ ಸ್ವಯಂಸೇವಕಿಯಾಗಿ ಬಂದಳು. ಅವಳಿಗೆ ಹಳದಿಜ್ವರವು ಅಂಟಿಕೊಂಡಿತು. ಆದರೆ, ಆಕೆ ಅದರಿಂದ ಚೇತರಿಸಿಕೊಳ್ಳಲಾಗದೆ ಅಸುವನ್ನು ನೀಗಿದಳು. ಕ್ಲಾರಾ ಮಾಸ್ ಸತ್ತಕೂಡಲೇ ಅಮೆರಿಕದಲ್ಲಿ ಹುಯಿಲೆದ್ದಿತು. ಜನರನ್ನು ಪ್ರಜ್ಞಾಪೂರ್ವಕವಾಗಿ ಕೊಲ್ಲುವ ಈ ಪ್ರಯೋಗವನ್ನು ನಿಲ್ಲಿಸಬೇಕೆಂದು ಆಗ್ರಹಿಸಿದರು.

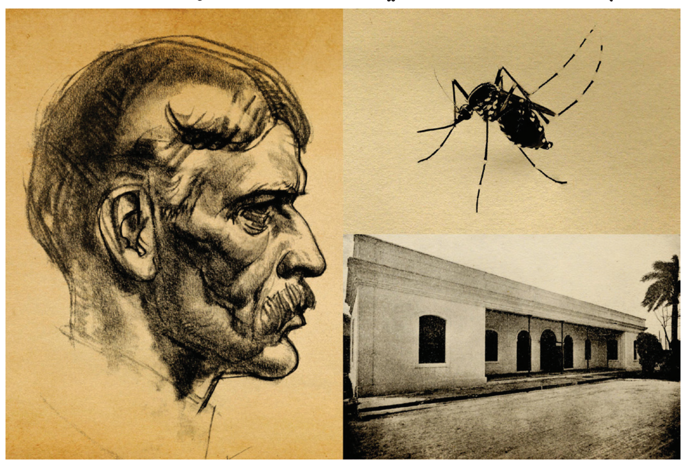

● ಪನಾಮ ಕಾಲುವೆ:

ಹಳದಿಜ್ವರಕ್ಕೆ ಕಾರಣ ಒಂದು ವೈರಸ್. ಈ ವೈರಸ್ಸನ್ನು ರೋಗಿಗಳಿಂದ ಆರೋಗ್ಯವಂತರಿಗೆ ಹರಡುವುದು ಏಡಿಸ್ ಈಜಿಪ್ಟೈ ಎಂಬ ಸೊಳ್ಳೆ. ಇದನ್ನು ಮೊದಲ ಬಾರಿಗೆ ತಿಳಿಸಿದವನು ಕ್ಯೂಬಾ ವೈದ್ಯ ಫಿನ್ಲೆ. ಸೊಳ್ಳೆಯಿಂದಲೇ ಹಳದಿಜ್ವರ ಹರಡುತ್ತದೆ ಎನ್ನುವುದಕ್ಕೆ ಪುರಾವೆಯನ್ನು ನೀಡಿದವರು ಕ್ಯಾಂಪ್ ಲಾಜ಼ರ್‌ನಲ್ಲಿದ್ದ ರೀಡ್ ಮತ್ತು ಅವನ ಸಂಗಡಿಗರು. ಈ ಮಾಹಿತಿಯನ್ನು ಪರಿಣಾಮಕಾರಿಯಾಗಿ ಬಳಸಿಕೊಂಡವನು ಅಮೆರಿಕದ ವೈದ್ಯ ವಿಲಿಯಂ ಕ್ರಾಫರ್ಡ್ ಗೋರ್ಗಾಸ್. ಪನಾಮ ಕಾಲುವೆಯನ್ನು ನಿರ್ಮಿಸುವ ಹೊಣೆಯನ್ನು ಫ್ರೆಂಚ್ ಎಂಜಿನಿಯರುಗಳು ಹೊತ್ತಿದ್ದರು. ಆದರೆ, ಹಳದಿಜ್ವರದ ಉಪಟಳವನ್ನು ತಡೆಯಲಾಗದೆ ಅವರು ಯೋಜನೆಯಿಂದ ಹಿಂದಕ್ಕೆ ಸರಿದರು. ಆಗ ಅಮೆರಿಕನ್ ಎಂಜಿನಿಯರುಗಳಿಗೆ ಗೋರ್ಗಾಸ್ ಸಹಾಯ ಮಾಡಿದ. ಸೊಳ್ಳೆಗಳ ವರ್ಧನಾ ತಾಣಗಳನ್ನು ನಿರ್ಮೂಲನ ಮಾಡಿದರೆ, ಸಹಜವಾಗಿ ಹಳದಿಜ್ವರವು ಮಾಯವಾಗುತ್ತದೆ ಎಂದು ಲೆಕ್ಕ ಹಾಕಿದ. ಪನಾಮ ಕಾಲುವೆಯಲ್ಲಿ ನೀರು ನಿಲ್ಲದಂತೆ ಮಾಡಿದ. ಸೊಳ್ಳೆಗಳ ವರ್ಧನಾತಾಣಗಳನ್ನು ಪತ್ತೆಹಚ್ಚಿ ಅಲ್ಲಿದ್ದ ಸೊಳ್ಳೆಗಳ ಲಾರ್ವಗಳನ್ನು ನಿವಾರಿಸಿದ. ಇಡೀ ಪ್ರದೇಶದಲ್ಲಿ ನಿಯಮಿತವಾಗಿ ಧೂಮಸಿಂಚನವನ್ನು (ಫ್ಯೂಮಿಗೇಶನ್) ಮಾಡಿ ಸೊಳ್ಳೆಗಳನ್ನು ನಿವಾರಿಸಿದ. ಸೊಳ್ಳೆಗಳು ಜಾಗೃತವಾಗಿರುವ ವೇಳೆಯಲ್ಲಿ ಹೊರಗೆ ಓಡಾಡಬಾರದು ಎಂದ. ಮನೆಯ ಒಳಗೆ ಸೊಳ್ಳೆಯ ಪರದೆಯೊಳಗೇ ಮಲಗಬೇಕೆಂದ... ಈ ಎಲ್ಲ ಕ್ರಮಗಳಿಂದ ಹಳದಿಜ್ವರವು ಪನಾಮ ಪ್ರದೇಶದಿಂದ ಮಾಯವಾಯಿತು. ಅಮೆರಿಕನ್ ಎಂಜಿನಿಯರು ಗಳು ಪನಾಮ ಕಾಲುವೆಯನ್ನು ಕಟ್ಟಿ ಮುಗಿಸಿದರು.

● ವೈರುಧ್ಯ:

ಸಂಶೋಧನೆಗಳಲ್ಲಿ ಒಬ್ಬರಿಗೋ ಇಬ್ಬರಿಗೋ ಯಶಸ್ಸು ದೊರೆಯುತ್ತದೆ. ಹಳದಿಜ್ವರವು ಸೊಳ್ಳೆಗಳಿಂದ ಹರಡುತ್ತದೆ ಎನ್ನುವುದನ್ನು ಕಂಡುಹಿಡಿದ ಕೀರ್ತಿ ಮೇಜರ್ ವಾಲ್ಟರ್ ರೀಡ್-ಗೆ ಸಂದಿದೆ. ಅದು ಫಿನ್ಲೆಗೆ ಸಲ್ಲಬೇಕಾಗಿತ್ತು. ಕ್ಯಾರೆಲ್, ಲಾಜ಼ರ್, ಕ್ಲಾರಾ ಮಾಸ್, ಕಿಸ್ಸಿಂಜರ್, ಮೊರಾನ್ ಮುಂತಾದ ಅಸಂಖ್ಯ ಜನರಿಗೆ ಯಶಸ್ಸಿನಲ್ಲಿ ಯಾವುದೇ ಪಾಲು ದೊರೆಯಲಿಲ್ಲ. ಜೀವವನ್ನು ಬಲಿದಾನ ಮಾಡಿದ, ಜೀವನಪರ್ಯಂತ ನೋವಿನಿಂದ ನರಳುವ ಸ್ವಯಂಸೇವಕರಿಗೆ ಯಾವುದೇ ಕೀರ್ತಿಯು ದೊರೆಯುವುದಿಲ್ಲ. ಇದು ವೈದ್ಯಕೀಯ ಸಂಶೋಧನಾ ಜಗತ್ತಿನ ವೈರುಧ್ಯವಾಗಿದೆ.

ಲೇಡಿ ಮೆಹರ್‌ಬಾಯಿ ಟಾಟಾ ಮತ್ತು ಜುಬಿಲಿ ವಜ್ರ

ಒಂದೊಳ್ಳೆ ಮಾತು
ರೂಪಾ ಗುರುರಾಜ್

Vishwavani TV Special ಯೂಟ್ಯೂಬ್ ಚಾನೆಲ್‌ನಲ್ಲಿ

ಭಾರತದ ಕೈಗಾರಿಕಾ ಇತಿಹಾಸದಲ್ಲಿ 'ಟಾಟಾ' ಸಂಸ್ಥೆಯ ಹೆಸರು ಎಷ್ಟು ಪ್ರಮುಖವೋ, ದೇಶದ ಜನರ ಕಷ್ಟಕ್ಕೆ ಹೆಗಲು ಕೊಡುವ ಅವರ ಲೋಕೋಪಕಾರಿ ಗುಣವೂ ಅಷ್ಟೇ ಪ್ರಸಿದ್ಧ. ಈ ಉದಾತ್ತ ಪರಂಪರೆಯ ಹಿಂದೆ ಕೇವಲ ಪುರುಷರ ಶ್ರಮ ಮಾತ್ರವಿರಲಿಲ್ಲ, ಅದಕ್ಕೆ ಅಡಿಪಾಯ ಹಾಕಿದ ಕರುಣಾಮಯಿ ಮಹಿಳೆಯರ ತ್ಯಾಗವೂ ಇತ್ತು. ಅಂತಹ ಒಂದು ಅಪರೂಪದ, ಕಣ್ಣೀರು ತರಿಸುವ ಮತ್ತು ಪ್ರೇರಣೆ ನೀಡುವ ಭಾವುಕ ಕಥೆಯೇ ಲೇಡಿ ಮೆಹರ್‌ಬಾಯಿ ಟಾಟಾ ಅವರ ಜೀವನ ಗಾಥೆ. ಇದು ಕೇವಲ ಒಂದು ವಜ್ರದ ಕಥೆಯಲ್ಲ; ಆ ವಜ್ರದ ಹೊಳಪನ್ನು ಮೀರಿಸಿದ ಭಾರತೀಯ ನಾರಿಯೊಬ್ಬರ ವಿಶಾಲ ಹೃದಯದ ಕಥೆ.

ಮೆಹರ್‌ಬಾಯಿ ಅವರು ಭಾರತದ ಕೈಗಾರಿಕಾ ಪಿತಾಮಹ ಜಮ್ಸೆಡ್ಜಿ ಟಾಟಾ ಅವರ ಹಿರಿಯ ಸೊಸೆ ಹಾಗೂ ಸರ್ ದೊರಾಬ್ಜಿ ಟಾಟಾ ಅವರ ಧರ್ಮಪತ್ನಿ. ಮೆಹರ್‌ಬಾಯಿ ಅವರು ಕೇವಲ ಸುಂದರಿಯಷ್ಟೇ ಅಲ್ಲ, ಅತ್ಯಂತ ವಿದ್ಯಾವಂತ ಹಾಗೂ ಸಮಾಜಸೇವಕಿಯಾಗಿದ್ದರು. 1900ರ ದಶಕದ ಆರಂಭದಲ್ಲಿ ಅವರ ಪತಿ ದೊರಾಬ್ಜಿ ಟಾಟಾ ಅವರು ಮೆಹರ್‌ಬಾಯಿ ಅವರಿಗೆ ಜಗತ್ತಿನ ಅತ್ಯಂತ ಅಪರೂಪದ ವಜ್ರವೊಂದನ್ನು ಉಡುಗೊರೆಯಾಗಿ ನೀಡಿದ್ದರು. ಅದುವೇ 'ಜುಬಿಲಿ ಡೈಮಂಡ್'

ಸುಮಾರು 245 ಕ್ಯಾರೆಟ್ ತೂಕದ ಈ ವಜ್ರವು ಜಗತ್ಪ್ರಸಿದ್ಧ 'ಕೊಹಿನೂರ್' ವಜ್ರಕ್ಕಿಂತಲೂ ದುಪ್ಪಟ್ಟು ದೊಡ್ಡದಾಗಿತ್ತು. ಯಾವುದೇ ಸಭೆ-ಸಮಾರಂಭ ಗಳಿಗೆ ಹೋದಾಗ ಮೆಹರ್‌ಬಾಯಿ ಅವರು ಈ ಭವ್ಯವಾದ ವಜ್ರದ ಹಾರವನ್ನು ಧರಿಸುತ್ತಿದ್ದರು. ಅದು ಅವರ ಸೌಂದರ್ಯಕ್ಕೆ ಮತ್ತು ಟಾಟಾ ಸಾಮ್ರಾಜ್ಯದ ವೈಭವಕ್ಕೆ ಹಿಡಿದ ಕನ್ನಡಿಯಾಗಿತ್ತು.

ಕಾಲ ಉರುಳಿತು. 1920ರ ದಶಕದಲ್ಲಿ ಮೊದಲ ಮಹಾಯುದ್ಧ ಮುಗಿದ ನಂತರ, ಭಾರತದಲ್ಲಿ ತೀವ್ರ ಆರ್ಥಿಕ ಮುಗ್ಗಟ್ಟು ಎದುರಾಯಿತು. ಟಾಟಾ ಸಂಸ್ಥೆಯ ಹೆಮ್ಮೆಯ ಉದ್ಯಮವಾದ 'ಟಾಟಾ ಐರನ್ ಅಂಡ್ ಸ್ಟೀಲ್ ಕಂಪನಿ' (TISCO & ಇಂದಿನ ಟಾಟಾ ಸ್ಟೀಲ್) ಭಾರಿ ನಷ್ಟವನ್ನು ಅನುಭವಿಸಿತು. ಪರಿಸ್ಥಿತಿ ಎಷ್ಟು ಹದಗೆಟ್ಟಿತ್ತೆಂದರೆ, ಕಂಪನಿಯ ಸಾವಿರಾರು ಕಾರ್ಮಿಕರಿಗೆ ಸಂಬಳ ನೀಡಲು ಕೂಡ ಹಣವಿರಲಿಲ್ಲ, ಬ್ಯಾಂಕುಗಳು ಸಾಲ ನೀಡಲು ನಿರಾಕರಿಸುತ್ತಿದ್ದವು. ಇಡೀ ಟಾಟಾ ಸಾಮ್ರಾಜ್ಯವೇ ಮುಳುಗುವ ಭೀತಿಯಲ್ಲಿತ್ತು.

ಈ ಸಂಕಷ್ಟದ ಸಮಯದಲ್ಲಿ ಲೇಡಿ ಮೆಹರ್‌ಬಾಯಿ ಅವರು ಕೈಕಟ್ಟಿ ಕುಳಿತು ಕೊಳ್ಳಲಿಲ್ಲ. ಪತಿಯ ಅಸಹಾಯಕತೆಯನ್ನು ಕಂಡ ಅವರು, ತಮಗಿಷ್ಟವಾದ ಇಡೀ ಜಗತ್ತೇ ಬೆರಗಾಗುತ್ತಿದ್ದ ಆ 245 ಕ್ಯಾರೆಟ್‌ನ ಜುಬಿಲಿ ವಜ್ರ ಸೇರಿದಂತೆ ತಮ್ಮ ಬಳಿಯಿದ್ದ ಎಲ್ಲ ವೈಯಕ್ತಿಕ ಆಭರಣಗಳನ್ನು ಇಂಪೀರಿಯಲ್ ಬ್ಯಾಂಕ್ ಆಫ್ ಇಂಡಿಯಾದಲ್ಲಿ ಅಡವಿಡಲು ಮುಂದಾದರು.

ನನ್ನ ಆಭರಣಗಳಿಗಿಂತ ನನ್ನ ದೇಶದ ಉದ್ಯಮ ಮತ್ತು ನಮ್ಮನ್ನು ನಂಬಿದ ಕಾರ್ಮಿಕರ ಹೊಟ್ಟೆ ಮುಖ್ಯ ಎಂಬುದು ಅವರ ಉದಾತ್ತ ಚಿಂತನೆಯಾಗಿತ್ತು. ಆ ಒಡವೆಗಳನ್ನು ಅಡವಿಟ್ಟು ತಂದ ಹಣದಿಂದ ಕಂಪನಿಯು ಚೇತರಿಸಿಕೊಂಡಿತು, ಕಾರ್ಮಿಕರ ಸಂಬಳ ಪಾವತಿಯಾಯಿತು. ದೇಶದ ಅತಿ ದೊಡ್ಡ ಉದ್ಯಮವೊಂದು ಮುಚ್ಚಿಹೋಗ ದಂತೆ ಒಬ್ಬ ಮಹಿಳೆಯ ತ್ಯಾಗ ಅಂದು ಕಾಪಾಡಿತ್ತು.

ಟಾಟಾ ಕಂಪನಿಯೇನೋ ಬದುಕಿತು, ಆದರೆ ದುರದೃಷ್ಟವಶಾತ್ ಮೆಹರ್‌ಬಾಯಿ ಅವರ ಆಯುಷ್ಯ ಮುಗಿಯುತ್ತಾ ಬಂದಿತ್ತು. 1930ರ ದಶಕದ ಆರಂಭದಲ್ಲಿ ಅವರಿಗೆ ಲ್ಯುಕೇಮಿಯಾ ಕಾಯಿಲೆ ಇರುವುದು ಪತ್ತೆಯಾಯಿತು. ಅಂದು ಭಾರತದಲ್ಲಿ ಕ್ಯಾನ್ಸರ್‌ಗೆ ಯಾವುದೇ ಸೂಕ್ತ ಚಿಕಿತ್ಸೆ ಇರಲಿಲ್ಲ. ತೀವ್ರವಾಗಿ ಬಳಲಿದ ಮೆಹರ್‌ಬಾಯಿ ಅವರು 1931ರಲ್ಲಿ, ತಮ್ಮ 52ನೇ ವಯಸ್ಸಿನಲ್ಲಿ ಇಹಲೋಕ ತ್ಯಜಿಸಿದರು.

ಪತ್ನಿಯ ಅಗಲಿಕೆಯಿಂದ ಸರ್ ದೊರಾಬ್ಜಿ ಟಾಟಾ ಅವರು ಸಂಪೂರ್ಣವಾಗಿ ಜರ್ಜರಿತ ರಾದರು. ತನ್ನ ಹೆಂಡತಿಯನ್ನು ಬಲಿಪಡೆದ ಈ ಭೀಕರ ಕಾಯಿಲೆ ಭಾರತದ ಇನ್ಯಾವ ನಾಗರಿಕರಿಗೂ ಬರಬಾರದು, ಬಂದರೆ ಅವರಿಗೆ ದೇಶದಲ್ಲೇ ಉತ್ತಮ ಚಿಕಿತ್ಸೆ ಸಿಗಬೇಕು ಎಂದು ಅವರು ನಿರ್ಧರಿಸಿದರು. ಅದಕ್ಕಾಗಿ ದೊರಾಬ್ಜಿ ಅವರು ತಮ್ಮ ಪತ್ನಿಯ ಪ್ರೀತಿಯ ಸಂಕೇತವಾಗಿದ್ದ ಆ ಜುಬಿಲಿ ವಜ್ರ ಮತ್ತು ಇತರ ಎಲ್ಲ ಒಡವೆಗಳನ್ನು ಜಗತ್ತಿನ ಮಾರುಕಟ್ಟೆಯಲ್ಲಿ ಮಾರಿ ಕೋಟ್ಯಂತರ ರುಪಾಯಿ ಹಣವನ್ನು ಸಂಗ್ರಹಿಸಿದರು.

ಆ ಒಡವೆಗಳನ್ನು ಮಾರಿದ ಹಣದಿಂದ ದೊರಾಬ್ಜಿ ಟಾಟಾ ಅವರು ಕ್ಯಾನ್ಸರ್ ಸಂಶೋಧನೆ ಮತ್ತು ಚಿಕಿತ್ಸೆಗಾಗಿ ಒಂದು ಬೃಹತ್ ನಿಧಿಯನ್ನು ಸ್ಥಾಪಿಸಿದರು. ಇದೇ ಮುಂದೆ ಮುಂಬೈನಲ್ಲಿ ಲಕ್ಷಾಂತರ ಬಡ ಕ್ಯಾನ್ಸರ್ ರೋಗಿಗಳಿಗೆ ಉಚಿತ ಹಾಗೂ ರಿಯಾಯಿತಿ ದರದಲ್ಲಿ ಮರುಜೀವ ನೀಡುತ್ತಿರುವ ಜಗತ್ಪ್ರಸಿದ್ಧ 'ಟಾಟಾ ಮೆಮೋರಿಯಲ್ ಆಸ್ಪತ್ರೆ'ಯಾಗಿ ರೂಪಾಂತರಗೊಂಡಿತು.

ತಮ್ಮ ಸಾವಿಗೂ ಮುನ್ನ (1932ರಲ್ಲಿ) ದೊರಾಬ್ಜಿ ಅವರು ತಮ್ಮ ಇಡೀ ಆಸ್ತಿಯನ್ನು ಸೇರಿಸಿ ಸರ್ ದೊರಾಬ್ಜಿ ಟಾಟಾ ಟ್ರಸ್ಟ್ ಅನ್ನು ಸ್ಥಾಪಿಸಿದರು. ಇದು ಇಂದಿಗೂ ಭಾರತದ ಅತ್ಯಂತ ದೊಡ್ಡ ಲೋಕೋಪಕಾರಿ ಟ್ರಸ್ಟ್ ಆಗಿದೆ.

ಒಂದು ವಜ್ರದ ಹಾರ ಕೇವಲ ಆಡಂಬರದ ವಸ್ತುವಾಗಿ ಉಳಿಯದೆ, ಒಂದು ದೇಶದ ಉದ್ಯಮವನ್ನು ಬದುಕಿಸಿತು ಮತ್ತು ಇಂದಿಗೂ ಕೋಟ್ಯಂತರ ಜನರ ಜೀವ ಉಳಿಸುತ್ತಿರುವ ಆಸ್ಪತ್ರೆಯಾಗಿ ಮಾರ್ಪಟ್ಟಿತು. ಮೆಹರ್‌ಬಾಯಿ ಅವರ ತ್ಯಾಗ ಮತ್ತು ಅವರ ಪತಿಯ ಅಮರ ಪ್ರೇಮದ ಸಂಕೇತವಾಗಿ ಈ ಕಥೆ ಇತಿಹಾಸದಲ್ಲಿ ಸದಾ ಹೊಳೆಯುತ್ತಿರುತ್ತದೆ.

ಮನಸ್ಸಿನ ನಿರಾಳತೆಯೇ ಆರೋಗ್ಯಕ್ಕೆ ಸೋಪಾನ!

● ಬಸವರಾಜ ಶಿವಪ್ಪ ಗಿರಗಾಂವಿ

ಮನಸ್ಸೇ ಮರ್ಕಟ. ನೋಡಿದ್ದನ್ನು ಬೇಡುವುದು ಮತ್ತು ಮಾಡುವುದು ಸ್ವಾಭಾವಿಕ. ಇದು ಮನದಲ್ಲಿ ಚಂಚಲ ಹಾಗೂ ಗೊಂದಲವುಂಟಾಗಲು ಕಾರಣ. ಸಧ್ಯದ ಅರೆ-ಬರೆ ಜ್ಞಾನ, ಸೋಮಾರಿತನ ಮತ್ತು ಸಮಾಧಾನವಿಲ್ಲದ ಬದುಕಿನಿಂದಾಗಿ ಪ್ರತಿಯೊಂದು ಕೆಲಸಗಳಲ್ಲಿ ದೃಢ ನಿರ್ಧಾರ ತೆಗೆದುಕೊಳ್ಳಲು ಅಡಚಣೆಯಾಗುತ್ತಿರುವುದಲ್ಲದೆ ಕಾಲಹರಣ ಹಾಗೂ ಹಾನಿ ಸಹ ಅನುಭವಿಸಲಾಗುತ್ತಿದೆ. ಸಮರ್ಪಕ ಜ್ಞಾನವಿದ್ದಾಗ ಮನಸ್ಸು ಸ್ಥಿರವಾಗುತ್ತದೆ ಮತ್ತು ಪ್ರತಿ ಕೆಲಸಗಳಲ್ಲಿ ಸಂಪೂರ್ಣವಾಗಿ ತನ್ಮಯತೆ ಹೊಂದಿ ಸೂಕ್ತ ನಿರ್ಣಯ ಮತ್ತು ಮನಸ್ಸಿನ ನಿರಾಳತೆಗೆ ಕಾರಣವಾಗುತ್ತದೆ.

ಮನಸ್ಸಿನಲ್ಲಿ ನಿರಾಳತೆ ಇರದಿದ್ದರೆ ಮಾನಸಿಕ ಮತ್ತು ಶಾರೀರಿಕ ಆರೋಗ್ಯವು ಹದಗೆಡುತ್ತದೆ. ಇಂದು ಬಹುತೇಕರಲ್ಲಿ ಮನಸ್ಸಿನ ನಿರಾಳತೆಯ ಕೊರತೆಯಿಂದಾಗಿ ಸ್ಥೂಲಕಾಯ, ಮಧುಮೇಹ, ರಕ್ತದೊತ್ತಡ ಮತ್ತು ಹೃದಯರೋಗಗಳು ಹೆಚ್ಚಾಗುತ್ತಿವೆಯಲ್ಲದೆ ಹಿಡಿದ ಕೆಲಸಗಳಲ್ಲಿ ಸೋಲು, ಹಾನಿ ಮತ್ತು ಅಪಹಾಸ್ಯಗಳು ಸಂಭವಿಸುತ್ತಿವೆ. ಮೊದಲೇ ರೋಗಗ್ರಸ್ಥ ಬದುಕು ಹೆಚ್ಚಾಗುತ್ತಿರುವ ಪ್ರಸಕ್ತ ಕಾಲಘಟ್ಟದಲ್ಲಿ ಮನಸ್ಸಿನ ನಿರಾಳತೆಯ ಕೊರತೆಯಿಂದಾಗಿ ಆನಂದಮಯ ಬದುನ್ನು ಕಳೆದುಕೊಳ್ಳುತ್ತಿರುವುದು ದುರಂತ.

ಮನಸ್ಸಿನಲ್ಲಿ ನಿರಂತರವಾಗಿರುವ ತಳಮಳ, ಚಂಚಲ, ಗೊಂದಲ, ದುಃಖ, ದಣಿವು, ದುಮ್ಮಾನ ಮತ್ತು ದುಗುಡತೆಗಳಿದ್ದಲ್ಲಿ ಆರೋಗ್ಯಕರ ಬದುಕು ಅಸಾಧ್ಯ. ಸಧ್ಯದ ವೇಗಕರ ದಿನಮಾನಗಳಲ್ಲಿ ಸಹನೆ ಮತ್ತು ಸಮಾಧಾನವಿಲ್ಲದೆ ಬದುಕುತ್ತಿರುವುದರಿಂದ ನಿರಾಳತೆಯ ಕೊರತೆಯಿಂದಾಗಿ ಅನಾರೋಗ್ಯಪೀಡಿತರಾಗಬೇಕಾಗಿದೆ. ಇವು ಬೆಳೆಯುವ ಗಿಡ-ಮರಗಳಿಗೆ ಆರಂಭದಲ್ಲಿ ಅಂಟಿಕೊಳ್ಳುವ ರೋಗಗಳಂತಾಗಿವೆ. ಇವುಗಳು ಅಂತ್ಯವಾಗಬೇಕಾದರೆ ಮನದಲ್ಲಿರುವ ಭವಿಷ್ಯದ ಆಸೆ ಮತ್ತು ಗತಕಾಲದ ಚಿಂತೆಗಳನ್ನು ತೊಡೆದು ಹಾಕಬೇಕು. ಇದ್ದುದರಲ್ಲಿಯೆ ಸಂತೃಪ್ತಿ ಹೊಂದಿ ಮಾನವೀಯತೆ, ಮಮಕಾರ ಮತ್ತು ವೈರಾಗ್ಯಭಾವನೆ ನಿರ್ಮಿಸಿಕೊಳ್ಳಬೇಕು. ಕ್ಷಣಿಕ ಸುಖದ ಮೂಲಗಳಾದ ಅಧಿಕಾರ ಮತ್ತು ದುಡ್ಡಿನ ಸೆಳೆತಕ್ಕೆ ಮಾರುಹೋಗಿ ಮನಸ್ಸನ್ನು ಗಲಿಬಿಲಿ ಮಾಡಬಾರದು. ಮನಸ್ಸೆಂಬುದು ಮಂಜುಗಡ್ಡೆ ಇದ್ದಂತೆ ಆಸೆಯೆಂಬ ಬೆಂಕಿಗೆ ಬಲುಬೇಗ ಕರಗುತ್ತದೆ ಎಂದು ಪ್ರತಿ ಹೆಜ್ಜೆಯಲ್ಲಿ ನೆನಪಿಟ್ಟುಕೊಳ್ಳಬೇಕು.

ಪೂರ್ವಜರ ಕಾಲಘಟ್ಟದಲ್ಲಿ ಮಾನಸಿಕ ಶ್ರಮ ಕಿಂಚಿತ್ತು ಇರಲಿಲ್ಲ. ಬಡತನದ ಪ್ರಯುಕ್ತ ದಿನನಿತ್ಯ ದೈಹಿಕ ಶ್ರಮ ಕೈಗೊಂಡು ಉತ್ತಮ ಆರೋಗ್ಯ ಕಾಪಾಡಿಕೊಂಡಿದ್ದರು. ನಾಳೆಯ ಕುರಿತು ಚಿಂತಿಸದೆ ವಾಸ್ತವದಲ್ಲಿ ದೊರೆತಂತಹ ಆಹಾರ ಸೇವಿಸಿ, ಮೈ ತುಂಬ ದುಡಿದು, ಕಣ್ತುಂಬ ನಿದ್ರಿಸುತ್ತಿದ್ದರು. ಇದುವೆ ಅಂದಿನ ಜನರ ಆರೋಗ್ಯದ ಗುಟ್ಟಾಗಿತ್ತು. ಆದರೆ, ಇಂದು ಪ್ರತಿಯೊಬ್ಬರು ದೈಹಿಕ ಶ್ರಮವಿಲ್ಲದೆ ನಾಳೆಗಾಗಿ ಚಿಂತಿಸಿ ಮನಸ್ಸನ್ನು ಚಂಚಲ ಮತ್ತು ಗೊಂದಲದಲ್ಲಿ ಸಿಲುಕಿಸುತ್ತಿದ್ದಾರೆ. ಮನಸ್ಸೆಂಬುದು ಲಗಾಮಿಲ್ಲದ ಕುದುರೆಯಾಗಿದೆ. ಆದರೆ, ಸುಖಕರ ಆರೋಗ್ಯಕ್ಕೆ ಮನಸ್ಸಿನ ನಿಯಂತ್ರಣ ಅತೀ ಅವಶ್ಯ. ಮನಸ್ಸಿನ ನಿಯಂತ್ರಣದಿಂದ ಮಾತ್ರ ನಿರಾಳತೆಯು ಪ್ರಾಪ್ತ.

ಮಾನಸಿಕ ನಿರಾಳತೆಯ ಕೊರತೆಗೆ ಪ್ರಮುಖ ಕಾರಣಗಳೆಂದರೆ ಆಸೆ, ಅತಿಯಾಸೆ, ದುರಾಸೆಗಳೊಂದಿಗೆ ಬದುಕುವುದಾಗಿದೆ. ಆಕಸ್ಮಿಕವಾಗಿ ಬರುವ ದುಃಖಗಳಿಂದ ಖಿನ್ನತೆಗೆ ಒಳಗಾಗುವುದು. ನಮಗಿಂತ ಮೇಲುಸ್ತರದಲ್ಲಿ ಬದುಕುವ ಜನರನ್ನು ಕಂಡು ಜಿಗುಪ್ಸೆ ತಾಳುವುದು. ಅವರಂತೆ ಬದುಕಲು ಹಪಹಪಿಸುವುದು, ಇದಕ್ಕಾಗಿ ಆರೋಗ್ಯವನ್ನು ಲೆಕ್ಕಿಸದೆ ಅನಾರೋಗ್ಯಕರ ಮಾರ್ಗದಲ್ಲಿ ನಡೆಯುವುದು. ಜ್ಞಾನ ಮತ್ತು ಸಾಮರ್ಥ್ಯವನ್ನು ಗಮನಿಸದೆ ಅಸಾಧ್ಯವಾದ ಕೆಲಸಕ್ಕೆ ಕೈ ಹಾಕುವುದರಿಂದ ಸೋಲುಂಟಾಗಿ ಮಾನಸಿಕ ನೆಮ್ಮದಿಯು ಹಾಳಾಗುತ್ತದೆ. ಆದ್ದರಿಂದ ಉತ್ತಮ ಆರೋಗ್ಯಕ್ಕಾಗಿ ಮನಸ್ಸಿಗೆ ಮುಗುದಾರವಿರಬೇಕು.

ಮಾನಸಿಕ ನಿರಾಳತೆ ಗಳಿಸಿಕೊಳ್ಳಲು ಪ್ರಮುಖವಾದ ಸಾಧನವೇ ತೃಪ್ತಿ. ಸಮಾಧಾನ ಮತ್ತು ಶಾಂತ ರೀತಿಯಿಂದ ಕೆಲಸ ನಿರ್ವಹಿಸುವುದು. ಸೂಕ್ತ ಕೆಲಸದ ನಿರ್ವಹಣೆಗೆ ಸಮರ್ಪಕ ಮೂಲಭೂತ ಸೌಕರ್ಯಗಳನ್ನು ನಿರ್ಮಿಸುವುದು. ಮತ್ತೊಬ್ಬರ ಸಾಧನೆಗಳನ್ನು ಪ್ರಶಂಸಿಸುತ್ತಿರಬೇಕು ವಿನಃ ಹೊಟ್ಟೆಕಿಚ್ಚು ಪಡಬಾರದು. ಸೂಕ್ತ ಸಾಮರ್ಥ್ಯವಿಲ್ಲದೆ ನಿರ್ವಹಿಸುವ ಕೆಲಸಗಳು ಪೂರ್ವನಿಯೋಜಿತ ಸೋಲುಗಳೆಂದು ಅರಿಯಬೇಕು ಅಂದಾಗ ಮಾತ್ರ ಸುಖಕರ ಬದುಕನ್ನು ಅನುಭವಿಸಲು ಅವಶ್ಯವಿರುವ ಮಾನಸಿಕ ನಿರಾಳತೆಯು ಪ್ರಾಪ್ತಿಯಾಗುತ್ತದೆ. ನಿರಾಳಭಾವವಿಲ್ಲದೆ ಎಷ್ಟೇ ಸಿರಿ, ಸಂಪತ್ತು, ಪದವಿ, ಅಂತಸ್ತು, ಅಧಿಕಾರವಿದ್ದರೂ ಸುಂದರ ಬದುಕನ್ನು ಕಟ್ಟಿಕೊಳ್ಳುವುದು ಅಸಾಧ್ಯ.

ಪದಬಂಧ

● ಸಿ.ರವಿಶಂಕರ ಶಾಸ್ತ್ರಿ, ದಂಬೆ

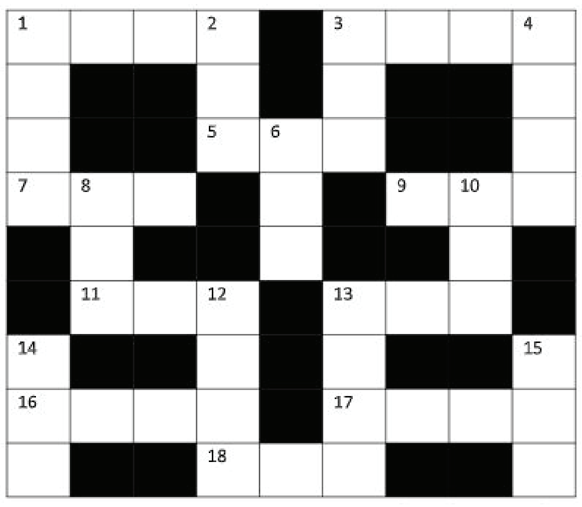

ಎಡದಿಂದ ಬಲಕ್ಕೆ

1. ಮನೆಯ ನಡುವೆ ಇರುವ ಹಜಾರ (4)
3. ತರಗತಿಗೆ ಹೋದಾಗ ಆದ ಕೈವಶ (4)
5. ರೆಡಿಯಾಗಿ ಹೋದ ವ್ಯಾಯಾಮಶಾಲೆ (3)
7. ಹೇಳದೇ-ಕೇಳದೇ ಓಡಿ ಹೋಗುವಿಕೆ (3)
9. ಪರೀಕ್ಷೆಯಲ್ಲಿ ಉತ್ತೀರ್ಣನಾಗದಿರುವಿಕೆ (3)
11. ವ್ಯಾಪಾರಿಗೆ ಇನ್ನೊಂದು ಹೆಸರಾದೀತು (3)
13. ನೂಲು ತೆಗೆಯುವ ಒಂದು ಸಾಧನ (3)
16. ಕಶ್ಯಪ ಮತ್ತು ಕದ್ರುವಿನ ಮಗ (4)
17. ಗಟ್ಟಿಮುಟ್ಟಾದ ದೇಹವನ್ನು ಹೀಗೆನ್ನಬಹುದು (4)
18. ತೆಂಗಿನ ಚಿಪ್ಪು (3)

ಮೇಲಿಂದ ಕೆಳಕ್ಕೆ

1. ತಪ್ಪು ಮಾಡಿದ ನಂತರ ಮರುಗುವಿಕೆ (4)
2. ಲೆಕ್ಕ ಬರೆಯುವವನು (3)
3. ಉದ್ದ ಕೂದಲಿನ ಭಲ್ಲೂಕ (3)
4. ಸಿದ್ಧಪಡಿಸು ಎಂದರ್ಥ (4)
6. ಚೆಲುವೆಯಾದ ಹೆಂಡತಿಯವಳು (3)
8. ಹಿಂದಿನ ಪ್ರಧಾನಿಯೊಬ್ಬರ ಹೆಸರಿನ ತಾವರೆ (3)
10. ಕಾಲು ರುಪಾಯಿಯ ನಾಣ್ಯ (3)
12. ಚತುರ್ದಶ ರಾಶಿಗಳಲ್ಲಿ ನಾಲ್ಕನೇಯದು (4)
13. ಮೋಸ, ವಂಚನೆಗೆ ಮತ್ತೊಂದು ಹೆಸರಿದು (4)
14. ಹೆಚ್ಚು ಗಮನ ಕೊಡಬಾರದಾಗಿರುವ ಗಾಳಿಸುದ್ದಿ (3)
15. ಗರ್ಭಿಣಿಗೆ ಉಂಟಾಗುವ ಆಸೆ (3)

ಸರಿಯುತ್ತರಗಳು

ನೀವೂ ಬರೆಯಬಹುದು

ನಮ್ಮ ವಿಳಾಸ

ಪುರವಣಿ ವಿಭಾಗ, ನಂ.1687, 3ನೇ ಮಹಡಿ, ನಿಸರ್ಗ ಸೆರೆನಿಟಿ ಕಾಂಪ್ಲೆಕ್ಸ್, ರಾಘವೇಂದ್ರ ಸ್ವಾಮಿ ಮಠದ ಹತ್ತಿರ, ಬಿಇಎಂಎಲ್ ಬಡಾವಣೆ, ರಾಜರಾಜೇಶ್ವರಿ ನಗರ, ಬೆಂಗಳೂರು-560098

e-mail: vishwavanimagazine@gmail.com

ಆರೆಂಜ್ ಕ್ಯಾಪ್
ಸಾಯಿ ಸುದರ್ಶನ್
ಗುಜರಾತ್

ಪರ್ಪಲ್ ಕ್ಯಾಪ್
ಭುವನೇಶ್ವರ್ ಕುಮಾರ್
ಆರ್‌ಸಿಬಿ

IPL T20 2026

ಐಪಿಎಲ್-2026 ಅಂಕಪಟ್ಟಿ

ತಂಡ	ಪಂದ್ಯ	ಗೆಲುವು	ಸೋಲು	ಅಂಕ
ಬೆಂಗಳೂರು	13	9	4	18
ಗುಜರಾತ್	13	8	5	16
ಹೈದರಾಬಾದ್	12	7	5	14
ಪಂಜಾಬ್	13	6	6	13
ಚೆನ್ನೈ	12	6	6	12
ರಾಜಸ್ಥಾನ್	12	6	6	12
ಡೆಲ್ಲಿ	13	6	7	12
ಕೋಲ್ಕತಾ	12	5	6	11
ಮುಂಬೈ	12	4	8	8
ಲಖನೌ	12	4	8	8

ಮಹತ್ವದ ಪಂದ್ಯದಲ್ಲಿ ಚೆನ್ನೈ ಕಿಂಗ್ಸ್ ಸ್ಪರ್ಧಾತ್ಮಕ ಮೊತ್ತ, ಸಿಡಿದ ಬ್ರೆವಿಸ್ 44, ಕಾರ್ತಿಕ್ 32
ಚೆನ್ನೈ ಬ್ಯಾಟಿಂಗನ್ನು ನಿಯಂತ್ರಿಸಿದ ಹೈದರಾಬಾದ್ ನಾಯಕ ಪ್ಯಾಟ್ ಕಮಿನ್ಸ್‌ಗೆ 3 ವಿಕೆಟ್

ಚೆನ್ನೈ ಕಿಂಗ್ಸ್‌ಗೆ ಕಮಿನ್ಸ್ ಕಡಿವಾಣ

ಚೆನ್ನೈ: ಪ್ಲೇಆಫ್ ದೃಷ್ಟಿಯಿಂದ ಅತ್ಯಂತ ಮಹತ್ವ ಪಡೆದಿದ್ದ ಐಪಿಎಲ್ ಪಂದ್ಯದಲ್ಲಿ ಸೋಮವಾರ ಟಾಸ್ ಗೆದ್ದ ಚೆನ್ನೈ ಸೂಪರ್ ಕಿಂಗ್ ಮೊದಲು ಬ್ಯಾಟ್ ಮಾಡಿತು. ಸನ್‌ರೈಸರ್ಸ್ ಹೈದರಾಬಾದ್ ಬಿಗು ಬೌಲಿಂಗ್ ನಡೆಸಿ ಚೆನ್ನೈ ಮೊತ್ತ 180ರ ಗಡಿ ದಾಟುವುದನ್ನು ತಡೆಯಿತು. ಚೆನ್ನೈ 20 ಓವರ್‌ಗಳಲ್ಲಿ 7 ವಿಕೆಟ್ ನಷ್ಟಕ್ಕೆ 180 ರನ್ ಗಳಿಸಿತು.

ತಂಡದ ಪರ ಯಾರಿಂದಲೂ ದೊಡ್ಡ ಇನಿಂಗ್ಸ್ ದಾಖಲಾಗಲಿಲ್ಲ. ಸಂಜು ಸ್ಯಾಮ್ಸನ್ 13 ಎಸೆತಗಳಲ್ಲಿ 27 ರನ್ ಸಿಡಿಸಿ ಔಟಾದರು. ನಾಯಕ ಋತು ರಾಜ್ ಗಾಯಕ್ವಾಡ್ ಅವರ ಕಳಪೆಯಾಟ ಮುಂದುವರಿಯಿತು. ಅವರು ನಿಧಾನ ವಾಗಿ ಆಡಿ 21 ಎಸೆತಗಳಲ್ಲಿ 15 ರನ್ ಸಿಡಿಸಿದರು. ಈ ಇನಿಂಗ್ಸ್ ನಿರಾಶೆ ಮೂಡಿ ಸಿತು. ಕಾರ್ತಿಕ್ ಶರ್ಮಾ 19 ಎಸೆತಗಳಲ್ಲಿ 32 ರನ್ ಗಳಿಸಿದರು. ದ.ಆಫ್ರಿಕಾ ಯುವ ಆಟಗಾರ ಡೆವಾಲ್ಡ್ ಬ್ರೆವಿಸ್ 27 ಎಸೆತಗಳಲ್ಲಿ 44 ರನ್ ಗಳಿಸಿದರು. ಆದರೆ ಶಿವಂ ದುಬೆ ನಿಧಾನವಾಗಿ ಆಡಿ 23 ಎಸೆತಗಳಲ್ಲಿ 26 ರನ್ ಗಳಿಸಿದರು.

ಹೈದರಾಬಾದ್ ಬೌಲಿಂಗ್ ಪ್ರಭಾವಿ ಯಾಗಿತ್ತು. ನಾಯಕ ಪ್ಯಾಟ್ ಕಮಿನ್ಸ್ 28 ರನ್ ನೀಡಿ 3 ವಿಕೆಟ್ ಪಡೆದರು. ರನ್ ನಿಯಂತ್ರಣದಲ್ಲಿ ಅವರ ಪಾತ್ರ ಮುಖ್ಯವಾಗಿತ್ತು. ಸಕಿಬ್ ಹಸನ್ 2 ವಿಕೆಟ್ ಪಡೆದರೂ 34 ರನ್ ನೀಡಿದರು. ಚೆನ್ನೈ ಬೃಹತ್ ಮೊತ್ತ ಗಳಿಸಲು ಭಾರೀ ಯತ್ನ ನಡೆಸಿದರೂ, ಹೈದರಾಬಾದ್ ಅದಕ್ಕೆ ಅವಕಾಶ ನೀಡಲಿಲ್ಲ. ಹಾಗಾಗಿ ಸ್ಪರ್ಧಾತ್ಮಕ ಮೊತ್ತ ಗಳಿಸಲಷ್ಟೇ ಅದಕ್ಕೆ ಸಾಧ್ಯವಾಯಿತು.

ಸಂಕ್ಷಿಪ್ತ ಸ್ಕೋರ್: ಚೆನ್ನೈ ಕಿಂಗ್ಸ್ 20 ಓವರ್, 180/7 (ಡೆವಾಲ್ಡ್ ಬ್ರೆವಿಸ್ ಬಿ ಮಾಲಿಂಗ 44, ಕಾರ್ತಿಕ್ ಶರ್ಮಾ 32, ಪ್ಯಾಟ್ ಕಮಿನ್ಸ್ 28ಕ್ಕೆ 3, ಸಕಿಬ್ ಹಸನ್ 34ಕ್ಕೆ 2).

ಕಣಕ್ಕಿಳಿಯಲಿಲ್ಲ ಧೋನಿ, ನಿವೃತ್ತಿ ವದಂತಿಗೆ ನಿರುತ್ತರ

ಮಂಡಿನೋವಿನಿಂದ ಈ ಋತುವಿನ ಯಾವುದೇ ಪಂದ್ಯಗಳಲ್ಲಿ ಎಂ.ಎಸ್.ಧೋನಿ ಚೆನ್ನೈ ಪರ ಆಡಿಲ್ಲ. ಸೋಮವಾರ ಚೆನ್ನೈ ನೆಲದಲ್ಲಿ ಈ ಬಾರಿಯ ಕೊನೆಯ ಐಪಿಎಲ್ ಪಂದ್ಯ ನಡೆದಿದ್ದರಿಂದ ಇಲ್ಲಾದರೂ ಧೋನಿ ಆಡಬಹುದು ಎಂಬ ನಿರೀಕ್ಷೆಯಿತ್ತು. ಆದರೆ ಇಲ್ಲೂ ಅವರು ಫಿಟ್‌ನೆಸ್ ಕೊರತೆಯಿಂದ ಕಣಕ್ಕಿಳಿಯದೇ ಅಭಿಮಾನಿಗಳಿಗೆ ನಿರಾಶೆ ಮೂಡಿಸಿದರು. ಧೋನಿ ಈ ಪಂದ್ಯದಲ್ಲಿ ಆಡಿ ನಿವೃತ್ತರಾಗುತ್ತಾರೆ ಎಂಬ ವದಂತಿಗಳಿದ್ದವು. ಅವರ ನಿವೃತ್ತಿ ಸುದ್ದಿಗಳಿಗೂ ಯಾವುದೇ ಉತ್ತರ ಸಿಕ್ಕಿಲ್ಲ.

ರಾಜಸ್ಥಾನ vs ಲಖನೌ

ಒಟ್ಟು ಪಂದ್ಯ	7
ರಾಜಸ್ಥಾನ್ ಜಯ	5
ಲಖನೌ	2
ಫಲಿತಾಂಶವಿಲ್ಲ	0

ಅಂಕಣ ಹೇಗಿದೆ?

ಜೈಪುರದಲ್ಲಿ ಸಂತುಲಿತ ಅಂಕಣ ವನ್ನು ತಯಾರಿಸಲಾಗಿದೆ. ಆದರೂ ಬ್ಯಾಟಿಂಗ್‌ಗೆ ತುಸು ಹೆಚ್ಚೇ ನೆರವು ನೀಡುತ್ತದೆ. ಚೆಂಡು ಉತ್ತಮವಾಗಿ ಬೌನ್ಸ್ ಆಗುತ್ತದೆ ಹಾಗಾಗಿ ಬೌಲರ್‌ಗಳಿಗೂ ಅವಕಾಶವಿದೆ. ಇನ್ನೊಂದು ಬೌಂಡರಿಗಳು ಕಿರಿದಾಗಿರುವುದರಿಂದ ಬ್ಯಾಟರ್‌ಗಳಿಗೆ ಅವಕಾಶ ವಿದೆ. 2ನೇ ಇನಿಂಗ್ಸ್‌ನಲ್ಲಿ ಇಬ್ಬನಿ ಕಾಡುವುದರಿಂದ ಬೌಲರ್‌ಗಳಿಗೆ ಕಷ್ಟ ವಾಗುತ್ತದೆ.

ಆರ್‌ಸಿಬಿ ನನಗೆ ತವರು ತಂಡದಂತೆ ಅನಿಸಿದೆ: ವೆಂಕಟೇಶ್ ಅಯ್ಯರ್!

ಧರ್ಮಶಾಲಾ: ಪಂಜಾಬ್ ಕಿಂಗ್ಸ್ ಎದುರು ಭಾನುವಾರ ಗೆಲುವಿನಾಟವಾಡಿದ ರಾಯಲ್ ಚಾಲೆಂಜರ್ಸ್ ಬೆಂಗಳೂರು ತಂಡದ ಆಲ್‌ರೌಂಡರ್ ವೆಂಕಟೇಶ್ ಅಯ್ಯರ್, ತಂಡದ ಪರ ಆಡುತ್ತಿರುವುದಕ್ಕೆ ಸಂತಸ ವ್ಯಕ್ತಪಡಿಸಿದ್ದಾರೆ. ಆರ್‌ಸಿಬಿ ಪರ ಆಡುವಾಗ ತವರು ತಂಡದಲ್ಲಿದ್ದೇನೆಂಬ ಭಾವನೆ ನನಗೆ ಉಂಟಾಗುತ್ತಿದೆ ಎಂದಿದ್ದಾರೆ. ಐಪಿಎಲ್ ಹೊರತುಪಡಿಸಿದ ಇತರೆ ದೇಶೀಯ ಕ್ರಿಕೆಟ್‌ನಲ್ಲಿ ಮಧ್ಯಪ್ರದೇಶ ಪರ ಅಯ್ಯರ್ ಆಡುತ್ತಾರೆ. ಐಪಿಎಲ್‌ನಲ್ಲಿ ಕಳೆದ ವರ್ಷದವರೆಗೆ ಕೋಲ್ಕತಾ ನೈಟ್‌ರೈಡರ್ಸ್ ತಂಡದಲ್ಲಿದ್ದರು. ಈ ಬಾರಿ ಆರ್‌ಸಿಬಿ ಸೇರಿಕೊಂಡಿದ್ದಾರೆ. ಮೇ 17 ರಂದು ಇಲ್ಲಿನ ಹಿಮಾಚಲ ಪ್ರದೇಶ ಕ್ರಿಕೆಟ್ ಕ್ರೀಡಾಂಗಣದಲ್ಲಿ ನಡೆದಿದ್ದ ಪಂದ್ಯದಲ್ಲಿ ಟಾಸ್ ಸೋತು ಮೊದಲು ಬ್ಯಾಟ್ ಮಾಡಿದ ಆರ್‌ಸಿಬಿ ಪರ ನಾಲ್ಕನೇ ಕ್ರಮಾಂಕ ದಲ್ಲಿ ಬ್ಯಾಟಿಂಗ್ ಮಾಡಿದ ವೆಂಕಟೇಶ್ ಅಯ್ಯರ್, 40 ಎಸೆತಗಳಲ್ಲಿ ಅಜೇಯ 73 ರನ್‌ಗಳನ್ನು ಸಿಡಿಸಿದ್ದರು. 'ಆರ್‌ಸಿಬಿ ನನ್ನನ್ನು ಅತ್ಯಂತ ಆತ್ಮೀಯವಾಗಿ ಸ್ವಾಗತಿ ಸಿದೆ. ಇಲ್ಲಿ ಎಲ್ಲವೂ ಬಹಳ ವೃತ್ತಿಪರ ರೀತಿಯಲ್ಲಿ ನಡೆ ಯುತ್ತಿದೆ. ವಿಶೇಷವಾಗಿ ಕ್ರಿಕೆಟ್ ನಿರ್ವಹಣೆ ಮತ್ತು ನಿರ್ವಹಣಾ ವ್ಯವಸ್ಥೆ ಅಚ್ಚರಿ ಮೂಡಿಸುವಂತಿದೆ. ಮೋ ಬೊಬತ್ ಮತ್ತು ದಿನೇಶ್ ಕಾರ್ತಿಕ್ ಅವರಿಗೆ ಸಂಪೂರ್ಣ ಶ್ರೇಯ ಸಲ್ಲಬೇಕು. ಅವರು ಆಟಗಾರ ರನ್ನು ನೋಡಿಕೊಳ್ಳುತ್ತಿರುವ ರೀತಿ ನಿಜಕ್ಕೂ ಅದ್ಭುತ ವಾಗಿದೆ' ಎಂದು ವೆಂಕಟೇಶ್ ಅಯ್ಯರ್ ಪಂದ್ಯದ ಬಳಿಕ ತಿಳಿಸಿದ್ದಾರೆ. ಅದರ ಜೊತೆಗೆ ಆರ್‌ಸಿಬಿ ಆಡುತ್ತಿ ರುವ ಕ್ರಿಕೆಟ್ ಶೈಲಿ ನನಗೆ ತುಂಬಾ ಉತ್ಸಾಹ ನೀಡು ತ್ತದೆ. ನಾನು ಬಹಳ ಸಮಯವನ್ನು ಕೋಲ್ಕತಾ ನೈಟ್ ರೈಡರ್ಸ್ ತಂಡದೊಂದಿಗೆ ಕಳೆದಿದ್ದೇನೆ. ಆದ್ದರಿಂದ ಅಲ್ಲಿ ಭಾವನಾತ್ಮಕ ನಂಟು ಇದ್ದೇ ಇರುತ್ತದೆ. ಆದರೆ ಇಲ್ಲಿ ನಾನು ನಿಜ ವಾಗಿಯೂ ತವರಿನಲ್ಲಿರುವ ಅನುಭವವನ್ನು ಪಡೆದಿದ್ದೇನೆ ಎಂದು ಅವರು ಹೇಳಿದ್ದಾರೆ.

ಸಮಾಚಾರ ಸಣ್ಣದಲ್ಲ

ಪೇಸ್ ತಾಯಿ, ಜೆನ್ನಿಫರ್ ನಿಧನ

ಕೋಲ್ಕತಾ: ಭಾರತ ಬಾಸ್ಕೆಟ್‌ಬಾಲ್ ತಂಡದ ಮಾಜಿ ನಾಯಕಿ, ಒಲಿಂಪಿಕ್ಸ್ ಸ್ಪರ್ಧಿ, ವಿಶ್ವವಿಖ್ಯಾತ ಮಾಜಿ ಟೆನಿಸಿಗ ಲಿಯಾಂಡರ್ ಪೇಸ್ ಅವರ ತಾಯಿ ಜೆನ್ನಿಫರ್ ಪೇಸ್ (72) ಭಾನುವಾರ ತೀರಿ ಕೊಂಡಿದ್ದಾರೆ. ದೀರ್ಘಕಾಲ ಕ್ಯಾನ್ಸರ್ ರೋಗ ದಿಂದ ನರಳುತ್ತಿದ್ದ ಅವರ ಅಂತ್ಯಕ್ರಿಯೆ ಸೋಮ ವಾರ ಕೋಲ್ಕತಾದ ಸೇಂಟ್ ಥಾಮಸ್ ಚರ್ಚ್‌ನಲ್ಲಿ ನಡೆದಿದೆ ಎಂದು ಕುಟುಂಬದ ಮೂಲಗಳು ತಿಳಿಸಿವೆ. ಪ.ಬಂಗಾಳದ ಖ್ಯಾತ ನಾಟಕಕಾರ ಮೈಕೇಲ್ ಮಧುಸೂದನ ದತ್ತ ಅವರ ಮರಿ ಮೊಮ್ಮಗಳು ಜೆನ್ನಿಫರ್ ಎನ್ನುವುದು ಗಮನಾರ್ಹ. ಲಿಯಾಂಡರ್ ಅವರ ತಂದೆಯೂ ಭಾರತದ ಖ್ಯಾತ ಕ್ರೀಡಾಪಟುಗಳಲ್ಲೊಬ್ಬರು. 1972 ರಲ್ಲಿ ಮ್ಯೂನಿಚ್‌ನಲ್ಲಿ ಕಂಚಿನ ಪದಕ ಭಾರತ ಹಾಕಿ ತಂಡದ ಸದಸ್ಯರಾಗಿದ್ದರು.

ಪಂಜಾಬ್ ಡಗೌಟಲ್ಲಿ ಪಾಂಟಿಂಗ್ ಏಕಾಂಗಿ

ಚೆನ್ನೈ: ರಾಯಲ್ ಚಾಲೆಂಜರ್ಸ್ ಬೆಂಗಳೂರು (ಆರ್‌ಸಿಬಿ) ವಿರುದ್ಧದ ಪಂದ್ಯದಲ್ಲಿ ಪಂಜಾಬ್ ಕಿಂಗ್ಸ್ ಸೋಲು, ತಂಡದ ಮುಖ್ಯ ಕೋಚ್ ರಿಕಿ ಪಾಂಟಿಂಗ್ ಅವರನ್ನು ಇನ್ನಿಲ್ಲದಂತೆ ಕಾಡುತ್ತಿದೆ. ಪಂದ್ಯದ ಬಳಿಕ ಪಂಜಾಬ್ ತಂಡದ ಬೆಂಚ್‌ನಲ್ಲಿ ಅವರನ್ನು ಏಕಾಂಗಿಯಾಗಿ ಕಂಡ ಭಾರತದ ಮಾಜಿ ಸ್ಪಿನ್ ಮಾಂತ್ರಿಕ ಆರ್.ಅಶ್ವಿನ್, ಈ ದೃಶ್ಯವನ್ನು ಶಕ್ತಿಯುತ ಎಂದು ಬಣ್ಣಿಸಿದ್ದಾರೆ. ಆರ್‌ಸಿಬಿ ವಿರುದ್ಧ ಸೋತಿದ್ದರಿಂದ ಪಂಜಾಬ್ ಬಹುತೇಕ ಪ್ಲೇಆಫ್‌ನಿಂದ ಹೊರಬಿದ್ದಿದೆ. 2018ರಲ್ಲಿ (ಆಗ ಅಶ್ವಿನ್ ಪಂಜಾಬ್ ಪರ ಆಡುತ್ತಿದ್ದರು) ನಾನೂ ಕೂಡ ಇದೇ ರೀತಿ ಡಗೌಟ್‌ನಲ್ಲಿ ಏಕಾಂಗಿಯಾಗಿ ಕುಳಿತಿದ್ದೆ. ಆಗ ನನ್ನ ಮನಸ್ಸಿನಲ್ಲಿ ಮೂಡಿದ್ದ ನೂರಾರು ಪ್ರಶ್ನೆಗಳು ಈಗ ರಿಕಿ ಪಾಂಟಿಂಗ್ ಅವರಲ್ಲಿ ಮೂಡುತ್ತಿದೆ. ನಾನು ಅವರು ಅನುಭವಿಸುತ್ತಿರುವ ಸಂಕಟವನ್ನು ಅರ್ಥಮಾಡಿಕೊಳ್ಳಬಲ್ಲೆ ಎಂದು ಅಶ್ವಿನ್ ಮಾರ್ಮಿಕವಾಗಿ ಹೇಳಿದ್ದಾರೆ.

ಮಮತಾ ಕಾಲದ ವಿವಾದಿತ ಫುಟ್‌ಬಾಲ್ ಪ್ರತಿಮೆ ತೆರವು

ಬಂಗಾಳದಲ್ಲಿ ಬಿಜೆಪಿ ಅಧಿಕಾರಕ್ಕೆ ಬಂದ ಬೆನ್ನಲ್ಲೇ ತೆರವಿಗೆ ನಿರ್ಧಾರ
ಬಿಸ್ವಾ ಬಾಂಗ್ಲಾ ಪ್ರತಿಮೆಗೆ ಅರ್ಥವೇ ಇಲ್ಲ ಎಂದ ಕ್ರೀಡಾಸಚಿವ

ಕೋಲ್ಕತಾ: ಫುಟ್‌ಬಾಲ್ ಅನ್ನು ಅತಿಯಾಗಿ ಪ್ರೀತಿಸುವ ಜನರಿರುವ ಪಶ್ಚಿಮ ಬಂಗಾಳದಲ್ಲಿ ನಡೆದಿರುವ ಘಟನೆ ಇದೀಗ ಇಡೀ ದೇಶದ ಗಮನ ಸೆಳೆದಿದೆ. ನಗರದ ಸಾಲ್ಟ್ ಲೇಕ್ ಕ್ರೀಡಾಂಗಣದ ಮುಂಭಾಗದಲ್ಲಿ ಸ್ಥಾಪಿಸಲಾಗಿರುವ ವಿವಾದಿತ ಫುಟ್‌ಬಾಲ್ ಪ್ರತಿಮೆ 'ಬಿಸ್ವಾ ಬಾಂಗ್ಲಾ'ವನ್ನು ತೆರವುಗೊಳಿಸಲು ಬಿಜೆಪಿ ಸರಕಾರ ನಿರ್ಧರಿಸಿದೆ. ಅದರ ಬದಲು ಅಲ್ಲಿ ಅಶೋಕ ಸ್ತಂಭವನ್ನು ಸ್ಥಾಪಿಸಲು ಬಂಗಾಳದ ನೂತನ ಕ್ರೀಡಾ ಸಚಿವ ನಿಶೀಥ್ ಪ್ರಾಮಾಣಿಕ್ ನಿರ್ಧರಿಸಿದ್ದಾರೆ.

'ಬಿಸ್ವಾ ಬಾಂಗ್ಲಾ' ಅನಾವರಣಗೊಂಡ ಕ್ಷಣದಿಂದಲೇ ಫುಟ್‌ಬಾಲ್ ಅಭಿಮಾನಿಗಳಲ್ಲಿ ತೀವ್ರ ಭಿನ್ನಾಭಿಪ್ರಾಯ ಮೂಡಿಸಿತ್ತು. ಅದರ ಸಂಕೇತ ಮತ್ತು ದೃಶ್ಯ ವಿನ್ಯಾಸದ ಬಗ್ಗೆ ಅನೇಕರು ಪ್ರಶ್ನೆಗಳನ್ನು ಎತ್ತಿದ್ದರು. ಆದರೆ ನಿಕಟಪೂರ್ವ ಮುಖ್ಯಮಂತ್ರಿ ಮಮತಾ ಬ್ಯಾನರ್ಜಿ ಅವರೇ ಈ ಪ್ರತಿಮೆಯನ್ನು ವಿನ್ಯಾಸಗೊಳಿಸಿದ್ದರಿಂದ ಹಾಗೆಯೇ ಇತ್ತು. ಇದೀಗ ಈ ವಿವಾದಾತ್ಮಕ ರಚನೆಯನ್ನು ತೆರವುಗೊಳಿಸಲು ಪಶ್ಚಿಮ ಬಂಗಾಳದಲ್ಲಿ ನೂತನವಾಗಿ ಅಧಿಕಾರಕ್ಕೆ ಬಂದಿರುವ ಸರ್ಕಾರ ನಿರ್ಧರಿಸಿದೆ.

ರಾಜಕೀಯ ಬೆಳವಣಿಗೆ: ಭಾನುವಾರ ಸಾಲ್ಟ್ ಲೇಕ್ ಕ್ರೀಡಾಂಗಣದಲ್ಲಿ ಇಂಡಿಯನ್ ಸೂಪರ್ ಲೀಗ್ ಕೂಟದಲ್ಲಿನ ಮೋಹನ್ ಬಗಾನ್ ಮತ್ತು ಈಸ್ಟ್ ಬೆಂಗಾಲ್ ನಡುವೆ ನಡೆದ ಕೋಲ್ಕತಾ ನಡುವಿನ ಪಂದ್ಯವು ಅತ್ಯಂತ ರೋಮಾಂಚನಕಾರಿಯಾಗಿತ್ತು. ಪಂದ್ಯ ಮುಗಿದ ನಂತರ ನಡೆದ ರಾಜಕೀಯ ಬೆಳವಣಿಗೆಗಳು ಭಾರಿ ಸುದ್ದಿಗೆ ಗ್ರಾಸವಾಗಿವೆ. ಸಚಿವ ನಿಶೀಥ್ ಪ್ರಾಮಾಣಿಕ್ ಅವರು ಸಾಲ್ಟ್ ಲೇಕ್ ಕ್ರೀಡಾಂಗಣದ ಹೊರಗಿರುವ ಈ ವಿವಾದಿತ ಪ್ರತಿಮೆಯನ್ನು ಅಧಿಕೃತವಾಗಿ ತೆರವುಗೊಳಿಸಲಾಗುವುದು ಎಂದು ಪ್ರಕಟಿಸಿದ್ದಾರೆ. 2017ರಲ್ಲಿ ಸ್ಥಾಪನೆಗೊಂಡಿದ್ದ ಬಿಸ್ವಾ ಬಾಂಗ್ಲಾ ಪ್ರತಿಮೆಯಲ್ಲಿ ಎರಡು ಬಲಿಷ್ಠ ಕಾಲುಗಳಿವೆ. ಸೊಂಟದವರೆಗೆ ಮಾತ್ರ ದೇಹವಿದ್ದು, ಅಲ್ಲಿ ಒಂದು ಫುಟ್‌ಬಾಲ್ ಅನ್ನು ಇಟ್ಟಂತೆ ರಚಿಸಲಾಗಿದೆ. ಇದಕ್ಕೆ ಏನು ಅರ್ಥ ಎನ್ನುವುದೇ ಇದುವರೆಗೆ ಸ್ಪಷ್ಟವಾಗಿಲ್ಲ. ಹಾಗಾಗಿ ಹಲವರು ತೀವ್ರ ಚರ್ಚೆಗೊಳಪಡಿಸಿದ್ದಾರೆ.

ಸತತ ಮಳೆಗೆ ಎಸ್.ಎಂ.ಕೃಷ್ಣ ಬೆಂಗಳೂರು ಟೆನಿಸ್ ಪಂದ್ಯಗಳು ಸ್ಥಗಿತ
ನಿಂತುಹೋಗಿರುವ ಪಂದ್ಯಗಳ ಮುಂದುವರಿಕೆಗೆ ಇಂದೂ ಮಳೆಯಡ್ಡಿ?

ಕಿರಿಯ ಆರಾಧ್ಯ ಕ್ಷಿತಿಜ್ ಮುಖ್ಯಸುತ್ತಿಗೆ ಲಗ್ಗೆ

ವಿಶ್ವವಾಣಿ ಸುದ್ದಿಮನೆ ಬೆಂಗಳೂರು

ಇಲ್ಲಿನ ಎಸ್.ಎಂ.ಕೃಷ್ಣ ಅಂಕಣದಲ್ಲಿ ಸೋಮವಾರ ಆರಂಭವಾಗಿರುವ ಎಸ್.ಎಂ.ಕೃಷ್ಣ ಸ್ಮಾರಕ ಮುಕ್ತ ಎಟಿಪಿ ಚಾಲೆಂಜರ್ ಟೆನಿಸ್‌ನಲ್ಲಿ ಆರಾಧ್ಯ ಕ್ಷಿತಿಜ್ ಗೆದ್ದು ಮುಖ್ಯಸುತ್ತಿಗೇರಿದ್ದಾರೆ. ಬೆಂಗಳೂರಿನ 17 ವರ್ಷದ ಆಟಗಾರ ಆರಾಧ್ಯ ಅತ್ಯುತ್ತಮ ಪ್ರದರ್ಶನ ನೀಡಿ, ನಿತಿನ್ ಕುಮಾರ್ ಸಿನ್ಹಾರನ್ನು 7-6, 6-4ರಿಂದ ನೇರ ಸೆಟ್‌ಗಳಿಂದ ಮಣಿಸಿದರು. ರಾಜ್ಯದ ಪ್ರತಿಭಾವಂತ ಕಿರಿಯ ಆಟಗಾರರಲ್ಲೊಬ್ಬರೆಂದು ಕರೆಸಿಕೊಂಡಿರುವ ಕ್ಷಿತಿಜ್, ಅಂತಿಮ ಅರ್ಹತಾಸುತ್ತಿನಲ್ಲಿ ಪ್ರಭಾವಿ ಪ್ರದರ್ಶನ ತೋರಿದರು. ಉಳಿದಂತೆ ಸೋಮವಾರ ಹಲವು ಪಂದ್ಯಗಳು ಒಂದೋ ರದ್ದಾದವು, ಇಲ್ಲವೇ ಸ್ವಲ್ಪ ಮಾತ್ರ ನಡೆಯಿತು. ಹೀಗಾಗಿ ಮಂಗಳವಾರದ ಆಟದ ಮೇಲೆ ಎಲ್ಲರ ಗಮನ ಬಿದ್ದಿದೆ. ಜಪಾನಿನ ರ್ಯುಕಿ ಮತ್ಸುದಾ-ಯೂಸುಕೆ ಟಕಹಶಿ (3-4) ನಡುವಿನ ಪಂದ್ಯ ಮಳೆಯಿಂದ ನಿಂತುಹೋಯಿತು. ಡೊಮಿನಿಕ್ ಪಲನ್-ಕೊಕೊರು ಇಸೊಮುರಾ (6-4, 2-1), ಕರಣ್ ಸಿಂಗ್-ಮಿತ್ಸುಕಿ ವೀ ಕಾಂಗ್ (5-5) ಪಂದ್ಯಗಳೂ ಅರ್ಧಕ್ಕೆ ಸ್ಥಗಿತವಾದವು. ದಿಗ್ವಿಜಯ್ ಪ್ರತಾಪ್ ಸಿಂಗ್-ಲಿಯೋ ವಿಥೂಂತೀನ್, ಮ್ಯಾಕ್ಸಿಮಸ್ ಜೋನ್ಸ್-ಮುಕುಂದ್ ಶಶಿಕುಮಾರ್ ಪಂದ್ಯ ಆರಂಭವಾಗಲೇ ಇಲ್ಲ. ಸೋಮವಾರ ಸಂಜೆ 6.30ರ ಹೊತ್ತಿಗೆ ಅಂಕಣವನ್ನು ಒಣಗಿಸಿ ಮತ್ತೆ ಪಂದ್ಯಗಳಿಗೆ ಸಜ್ಜು ಮಾಡಲಾಗಿತ್ತು. ಆದರೆ ಮತ್ತೆ ಮಳೆ ಸುರಿಯುವುದರಿಂದ ಪಂದ್ಯಗಳನ್ನು ನಿಲ್ಲಿಸುವುದು ಅನಿವಾರ್ಯವಾಯಿತು.

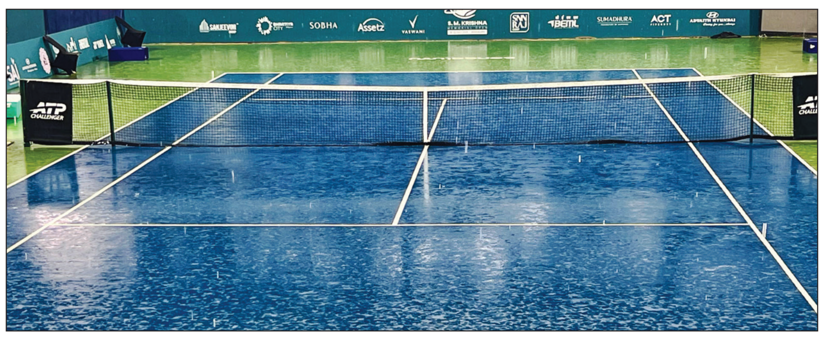

ಸನ್ ಹೈದರಾಬಾದ್, ಆರ್‌ಸಿಬಿ ಪಂದ್ಯದ ಟಿಕೆಟ್ ಬೆಲೆ ದುಪ್ಪಟ್ಟು ಹೆಚ್ಚಳ

ಹೈದರಾಬಾದ್: ಸಾಮಾನ್ಯವಾಗಿ ಬೆಂಗಳೂರಿನಲ್ಲಿ ಆರ್‌ಸಿಬಿ ಪಂದ್ಯ ನಡೆದರೆ ಟಿಕೆಟ್ ಬೆಲೆ ಗಗನಕ್ಕೇರು ತ್ತದೆ. ಆದರೆ ಮೇ 22ರಂದು ಹೈದರಾಬಾದ್‌ನಲ್ಲಿ ನಡೆಯಲಿರುವ ಸನ್‌ರೈಸರ್ಸ್ ಹೈದರಾಬಾದ್ ವಿರುದ್ಧದ ಪಂದ್ಯಕ್ಕೂ ವಿಪರೀತ ಟಿಕೆಟ್ ಬೇಡಿಕೆಯಿದೆ. ಈ ಕಾರಣಕ್ಕೆ ಹೈದರಾಬಾದ್ ವ್ಯವಸ್ಥಾಪಕರು ಟಿಕೆಟ್ ಬೆಲೆಯನ್ನು ಶೇ.50ರಿಂದ ಶೇ.110ರಷ್ಟು ಹೆಚ್ಚಳ ಮಾಡಿದ್ದಾರೆ. ಶುಕ್ರವಾರ ಸಂಜೆ 5 ಗಂಟೆಗೆ ಜೊಮ್ಯಾಟೊ ಆ್ಯಪ್‌ನಲ್ಲಿ ಈ ಪಂದ್ಯಕ್ಕೆ ಟಿಕೆಟ್ ಬುಕಿಂಗ್ ಪ್ರಾರಂಭವಾಯಿತು. ಕೆಲವೇ ನಿಮಿಷಗಳಲ್ಲಿ ಟಿಕೆಟ್ ಸೋಲ್ಡ್ ಔಟ್ ಆಗಿವೆ. ಸುಮಾರು 39 ಸಾವಿರ ಆಸನ ಸಾಮರ್ಥ್ಯವಿರುವ ಮೈದಾನದ ಟಿಕೆಟ್ ಖರೀದಿಗೆ 2.50 ಲಕ್ಷ ಮಂದಿ ಯತ್ನಿಸಿದ್ದಾರೆ. ಈ ಹಿಂದೆ 950 ರು.ನಿಂದ 30,000 ರು. ತನಕ ಟಿಕೆಟ್‌ಗಳ ಬೆಲೆ ಇರಿಸಲಾಗಿತ್ತು. ಆದರೆ ಆರ್‌ಸಿಬಿ ಪಂದ್ಯಕ್ಕೆ 2,000 ರು. ನಿಂದ 45,000 ರು.ವರೆಗೆ ಏರಿಸಲಾಗಿತ್ತು. 1ನೇ ಟೆರೇಸ್ ಟಿಕೆಟ್ 1,500 ರು. ಇತ್ತು. ಇದರ ಬೆಲೆಯನ್ನು 3,000 ರು.ಗೆ ಏರಿಸಲಾಗಿದೆ. ಅದೇ ರೀತಿ 900 ರು. ಇದ್ದ ಟಿಕೆಟ್ ಬೆಲೆಯನ್ನು ಶೇ.100ರಷ್ಟು ಹೆಚ್ಚಿಸಿ 2,000 ರು.ಗೆ ಏರಿಕೆ ಮಾಡಲಾಗಿದೆ. ಇನ್ನೂ 30,000 ರು.ಗಳ ಬೆಲೆಯ ಟಿಕೆಟ್ ಶೇ.50ರಷ್ಟು ಏರಿಕೆಯಾಗಿದ್ದು, 45,000 ರು.ಗೆ ತಲುಪಿದೆ. ಸೋಮವಾರದ ಪಂದ್ಯದಲ್ಲಿ ಹೈದ್ರಾಬಾದ್ ಗೆದ್ದರೂ, ಸೋತರೂ ಆರ್‌ಸಿಬಿ ವಿರುದ್ಧದ ಪಂದ್ಯ ವಿವಿಧ ಲೆಕ್ಕಾಚಾರದ ಕಾರಣದಿಂದ ಮಹತ್ವ ಪಡೆದುಕೊಂಡಿದೆ. ಅಭಿಮಾನಿಗಳಲ್ಲಿ ಕುತೂಹಲ ಹುಟ್ಟಿಸಿದೆ.

ವಿಟಾಕೀಸ್

ಪೈಲ್ವಾನ್ ಅವತಾರದಲ್ಲಿ ರಾಮ್ ಚರಣ್ ಅಬ್ಬರ

ಸ್ಟಾರ್ ರಾಮ್ ಚರಣ್ ನಟನೆ ಬಹು ನಿರೀಕ್ಷಿತ ಪೆದ್ದಿ ಸಿನಿಮಾ ಟ್ರೇಲರ್ ಬಿಡುಗಡೆಯಾಗಿದೆ. ಪೆದ್ದಿ ಟ್ರೇಲರ್‌ನಲ್ಲಿ ಬೆವರು, ಹೋರಾಟ ಮತ್ತು ಕ್ರೀಡೆಯ ಮೇಲಿನ ಅವಿನಾಭಾವ ಪ್ರೀತಿಯನ್ನು ನಿರ್ದೇಶಕರು ಕೊಟ್ಟಿದ್ದಾರೆ. ನಾಯಕ ಪೆದ್ದಿ ಬಹುಮುಖ ಪ್ರತಿಭೆಯ ಕ್ರೀಡಾಪಟು, ಅದು ಕ್ರಿಕೆಟ್ ಆಗಿರಲಿ, ಕುಸ್ತಿಯಾಗಿರಲಿ ಅಥವಾ ಓಟವಾಗಿರಲಿ. ಆತನ ಈ ನಡೆ ಹಳ್ಳಿ ಚಿಕ್ಕಮಕ್ಕಳಿಂದ ಹಿಡಿದು ದೊಡ್ಡವರಿಗೆ ಇಷ್ಟವಾಗುತ್ತದೆ. ಇದು ಆ ಊರಿನ ಜಮೀನ್ದಾರನ ಕಣ್ಣು ಕೆಂಪು ಮಾಡುವಂತೆ ಮಾಡುತ್ತದೆ. ರಾಮ್ ಚರಣ್ ಅಥ್ಲೆಟಿಕ್ ಅವತಾರದಲ್ಲಿ ಅಬ್ಬರಿಸಿದ್ದಾರೆ. ಸಿಕ್ಸ್‌ಪ್ಯಾಕ್‌ನಲ್ಲಿ ಅವರು ಖದರ್ ತೋರಿಸಿದ್ದಾರೆ. ಕುಸ್ತಿ ಅಖಾಡದಲ್ಲಿ ತೊಡೆ ತಟ್ಟುವ ರೀತಿ ಅಭಿಮಾನಿಗಳಿಗೆ ಇಷ್ಟವಾಗಲಿದ್ದಾರೆ. ಜಾನ್ವಿ ಕಪೂರ್ ಗ್ಲಾಮರಸ್ ಅವತಾರದಲ್ಲಿ ಕಾಣಿಸಿಕೊಂಡಿದ್ದಾರೆ. ಶಿವರಾಜ್ ಕುಮಾರ್ ಗೌರು ನಾಯ್ಡುವಾಗಿ ಖದರ್ ತೋರಿಸಿದ್ದಾರೆ. ಜಗಪತಿ ಬಾಬು, ದಿವ್ಯೆಂದು ಮತ್ತು ಬೋಮನ್ ಇರಾನಿ ಪಾತ್ರಗಳ ಪರಿಚಯ ಮಾಡಿಕೊಡಲಾಗಿದೆ. ಆರ್. ರತ್ನವೇಲು ಕ್ಯಾಮೆರಾ ಕಣ್ಣಲ್ಲಿ ಅದ್ಭುತ ದೃಶ್ಯಗಳು ಸೆರೆಯಾಗಿವೆ. ಎ.ಆರ್. ರೆಹಮಾನ್ ಅವರ ಸಂಗೀತ ನಿರ್ದೇಶನ ಚಿತ್ರಕ್ಕಿದೆ. ವೃದ್ಧಿ ಸಿನಿಮಾಸ್ ಬ್ಯಾನರ್‌ನಲ್ಲಿ ವೆಂಕಟ ಸತೀಶ್ ಕಿಲಾರು ನಿರ್ಮಾಣ ಮಾಡಿದ್ದು, ಮೈತ್ರಿ ಮೂವೀ ಮೇಕರ್ಸ್ ಹಾಗೂ ಸುಕುಮಾರ್ ರೈಟಿಂಗ್ಸ್ ಚಿತ್ರವನ್ನು ಪ್ರಸ್ತುತ ಪಡಿಸಲಿವೆ. ಪೆದ್ದಿ ಪ್ಯಾನ್ ಇಂಡಿಯಾ ಸಿನಿಮಾವಾಗಿದ್ದು, ಜೂನ್ 4ರಂದು ವಿಶ್ವಾದ್ಯಂತ ತೆರೆಗೆ ಬರಲಿದೆ.

ನಿರ್ದೇಶನಕ್ಕೆ ರಾಮ್ ಪೋತಿನೇನಿ

ತೆಲುಗಿನ ಖ್ಯಾತ ನಟ ರಾಮ್ ಪೋತಿನೇನಿ ಅಭಿನಯದ ಹೊಸ ಚಿತ್ರ ಘೋಷಣೆಯಾಗಿದೆ. ಈ ಬಾರಿ ರಾಮ್ ಪೋತಿನೇನಿ ನಟನೆ ಜತೆಗೆ ನಿರ್ದೇಶನಕ್ಕೂ ಇಳಿದಿದ್ದಾರೆ. ರಾಮ್ ಪೋತಿನೇನಿ ಈ ಹಿಂದೆ ಆಂಧ್ರ ಕಿಂಗ್ ತಾಲೂಕಾ ಸಿನಿಮಾಗೆ ಸಾಹಿತ್ಯ ಬರೆದು ಸೈ ಎನಿಸಿಕೊಂಡಿದ್ದರು. ಇದೀಗ ಅವರು ಮತ್ತೊಂದು ಹೆಜ್ಜೆ ಮುಂದೆ ಇಟ್ಟು ಸಿನಿಮಾ ನಿರ್ದೇಶನದ ಸಾರಥ್ಯ ವಹಿಸಿಕೊಂಡಿದ್ದಾರೆ. ರಾಮ್ ಪೊತಿನೇನಿ ಹೊಸ ಚಿತ್ರದ ಪೋಸ್ಟರ್ ರಿಲೀಸ್ ಆಗಿದ್ದು, ವೀರ ಪಾತ್ರದಲ್ಲಿ ಪೋತಿನೇನಿ ನಟಿಸುತ್ತಿದ್ದಾರೆ. ಜಾಕೆಟ್ ಧರಿಸಿ ವಿ ಕಟ್ ಹೇರ್ ಸ್ಟೈಲ್‌ನಲ್ಲಿ ಅವರು ಕಾಣಿಸಿಕೊಂಡಿದ್ದಾರೆ. ಇದೊಂದು ಸೈಕಲಾಜಿಕಲ್ ಥ್ರಿಲ್ಲರ್ ಸಿನಿಮಾವಾಗಿದ್ದು, ತಮ್ಮದೇ ರಾಪೋ ಸಿನಿಮ್ಯಾಟಿಕ್ಸ್‌ನಲ್ಲಿ ನಿರ್ಮಾಣ ಮಾಡುತ್ತಿದ್ದಾರೆ. ಹೊಸ ಚಿತ್ರದ ಚಿತ್ರೀಕರಣ ಜೂನ್‌ನಲ್ಲಿ ಆರಂಭವಾಗಲಿದ್ದು, ಡಿಸೆಂಬರ್‌ನಲ್ಲಿ ಚಿತ್ರ ಬಿಡುಗಡೆ ಮಾಡಲು ಚಿತ್ರತಂಡ ಯೋಜನೆ ಹಾಕಿಕೊಂಡಿದೆ.

ನಿರ್ಮಾಪಕಿಯಾದ ಮೈತ್ರಿಯಾಗೌಡ

ಬಣ್ಣದ ಲೋಕಕ್ಕೆ ಒಮ್ಮೆ ಬಂದ ಮೇಲೆ ಅಲ್ಲಿಯೇ ಮಿಂಚಬೇಕು ಎಂಬ ಆಸೆ ಎಲ್ಲರಲ್ಲಿಯೂ ಇದೆ. ಇದೇ ಕ್ಷೇತ್ರದಲ್ಲಿ ಏನಾದರೂ ಒಂದು ಕಾರ್ಯದಲ್ಲಿ ತೊಡಗಿಕೊಳ್ಳುತ್ತಾರೆ. ಆ ಸಾಲಿಗೆ ನಟಿ ಮೈತ್ರಿಯಾಗೌಡ ಸೇರ್ಪಡೆಯಾಗಿದ್ದಾರೆ. ಮೌರ್ಯ ಚಿತ್ರದಲ್ಲಿ ಪುನೀತ್ ರಾಜ್‌ಕುಮಾರ್ ತಂಗಿಯ ಪಾತ್ರದಲ್ಲಿ ಬಣ್ಣಹಚ್ಚಿದ ಮೈತ್ರಿಯಾ, ಬಳಿಕ ಹಲವು ಸಿನಿಮಾಗಳಲ್ಲಿ ನಾಯಕಿಯಾಗಿಯೂ ಬಣ್ಣಹಚ್ಚಿದರು. ಈ ನಡುವೆ ಒಂದಷ್ಟು ದಿನ ನಟನೆಯಿಂದ ಬ್ರೇಕ್ ಪಡೆದಿದ್ದರು.

ಈಗ ಮೈತ್ರಿಯಾ ಚಿತ್ರರಂಗಕ್ಕೆ ಮರಳಿ ಬಂದಿದ್ದಾರೆ.ಬೀ ಬಾರಿ ನಿರ್ಮಾಪಕಿಯಾಗಿ ಗುರುತಿಸಿಕೊಳ್ಳುತ್ತಿದ್ದಾರೆ. ಗ್ಲೋಬಲ್ ಟ್ರಸ್ಟ್ ಮೂಲಕ ಚಿತ್ರ ನಿರ್ಮಾಣ ಮಾಡಲು ಮುಂದಾಗಿದ್ದಾರೆ. ಇದರ ಮೊದಲ ಹಂತವಾಗಿ ನಟ ಅನಿರುದ್ಧ್, ಹಿರಿಯ ನಿರ್ಮಾಪಕ ಉದಯ್ ಮೆಹ್ತಾ, ನಿರ್ಮಾಣ ಸಂಸ್ಥೆಗೆ ಚಾಲನೆ ನೀಡಿ ಶುಭಕೋರಿದ್ದಾರೆ.

ನನಗೆ ಬಾಲ್ಯದಿಂದಲೂ ನಟಿಯಾಗಬೇಕು ಎಂಬ ಆಸೆ ಇತ್ತು. ಅಂದುಕೊಂಡಂತೆ ಹಲವು ಸಿನಿಮಾಗಳಲ್ಲಿ ನಟಿಸಿದೆ. ಜತೆಗೆ ಸಮಾಜ ಸೇವಕಿಯಾಗಿ, ಈಗ ನಿರ್ಮಾಪಕಿಯಾಗಿ ಗುರುತಿಸಿಕೊಳ್ಳುತ್ತಿದ್ದೇನೆ. ಅನಿರುದ್ಧ್ ಅವರು ಮಾಡುತ್ತಿದ್ದ ಸಾಮಾಜಿಕ ಸೇವೆಗಳು, ಉದಯ್ ಮೆಹ್ತಾ ಕಾರ್ಯವೈಖರಿ. ಇವರಿಬ್ಬರ ಪ್ರೇರಣೆಯಿಂದ ಟ್ರಸ್ಟ್ ಶುರು ಮಾಡಿದ್ದೇನೆ. ಇದರ ಮೂಲಕ ಹೊಸ ಪ್ರತಿಭೆಗಳಿಗೆ ಅವಕಾಶ ಮಾಡಿಕೊಡಲಾಗುವುದು. ಈಗಾಗಲೇ ಎರಡು ಕಥೆಗಳನ್ನು ಕೇಳಿದ್ದೇನೆ. ಹೊಸ ಕಲಾವಿದರ ಆಯ್ಕೆ ಪ್ರಕ್ರಿಯೆ ನಡೆಯುತ್ತಿದೆ ಎಂದು ಮೈತ್ರಿಯಾ ಗೌಡ ಹೇಳಿದ್ದಾರೆ.

ಹಾಡಿನಲ್ಲಿ ಮನಗೆದ್ದ ರಕ್ಕಿ

ವೆಂಕಟ್ ಭಾರದ್ವಾಜ್ ಕಥೆ, ಚಿತ್ರಕಥೆ ಬರೆದು ನಿರ್ದೇಶನ ಮಾಡಿರುವ ರಕ್ಕಿ ಶೀರ್ಷಿಕೆಯಲ್ಲಿ ಮನಗೆದ್ದಿತ್ತು. ಈಗ ಹಾಡಿನ ಮೂಲಕವೂ ಮನಸೆಳೆಯುತ್ತಿದೆ. ಈ ಚಿತ್ರದ ರಗಡೋ ರಕ್ಕಿ.. ಎಂಬ ಹಾಡು ಬಿಡುಗಡೆಯಾಗಿದ್ದು, ಸಂಗೀತ ಪ್ರಿಯರ ಮನಸ್ಸನ್ನು ಸೆಳೆದಿದೆ.

ರಕ್ಕಿಸುರೇಶ್ ಈ ಚಿತ್ರದ ಮೂಲಕ ನಾಯಕನಾಗಿ ಚಿತ್ರರಂಗ ಪ್ರವೇಶಿಸುತ್ತಿದ್ದಾರೆ. ಸುರೇಶ್, ಈ ಹಾಡಿನಲ್ಲಿ ಭರ್ಜರಿಯಾಗಿ ಹೆಜ್ಜೆ ಹಾಕಿದ್ದಾರೆ. ಕಲರ್‌ಫುಲ್ ದೃಶ್ಯಗಳೊಂದಿಗೆ ಈ ಹಾಡು ರಕ್ಕಿ ಸುರೇಶ್ ಅವರನ್ನು ಹೊಸ ತಲೆಮಾರಿನ ಮಾಸ್ ಹೀರೋ ಆಗಿ ಪರಿಚಯಿಸುತ್ತದೆ. ಇಂದಿನ ಜೆನ್ ಜಿ ಸಂಸ್ಕೃತಿಯನ್ನು ಪ್ರತಿ ಬಿಂಬಿಸುವ ಈ ಹಾಡು ಟ್ರೆಂಡಿ ಬೀಟ್ಸ್, ಸ್ಟೈಲಿಶ್ ಮೇಕಿಂಗ್‌ನಿಂದ ಆಕರ್ಷಕವಾಗಿ ಮೂಡಿಬಂದಿದೆ.

ಹಚ್ಚಿಟ್ಟಿರೋ ಪಟಾಕಿ.. ಎಂಬ ಸಾಹಿತ್ಯದ ಮೂಲಕ ನಾಯಕನ ಭರ್ಜರಿ ಎಂಟ್ರಿಯನ್ನು ಹಾಡಿನಲ್ಲಿ ಬಿಂಬಿಸಲಾಗಿದ್ದು, ಸಿಡಿಯಲು ಸಿದ್ಧವಾಗಿರುವ ಪಟಾಕಿಯಂತೆ ರಕ್ಕಿ ಅವರ ಎನರ್ಜಿ ಈ ಹಾಡಿನಲ್ಲಿ ಕಾಣುತ್ತದೆ. ವೇಗದ ನೃತ್ಯ, ಸ್ಟೈಲಿಶ್ ದೃಶ್ಯ ವಿನ್ಯಾಸ ಮತ್ತು ಮಾಸ್ ಫೀಲಿಂಗ್‌ನಿಂದ ಈ ಹಾಡು ಥಿಯೇಟರ್ ಪ್ರೇಕ್ಷಕರಿಗೆ ಹೊಸತನ ತುಂಬಲಿದೆ. ಲೋಕಿ ತವಸ್ಯ ಈ ಹಾಡಿಗೆ ಸಾಹಿತ್ಯ ಬರೆದಿದ್ದು, ಸಂಗೀತ ಸಂಯೋಜಿಸಿದ್ದಾರೆ.

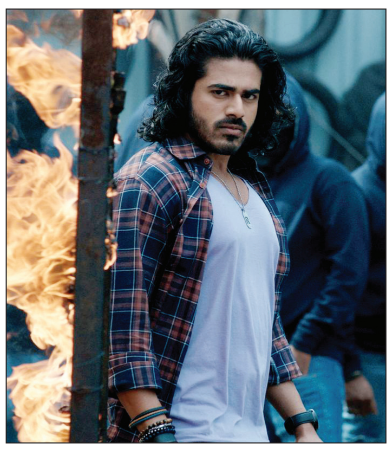

ಯುವಜನತೆಯನ್ನು ಸೆಳೆಯುವ ರೀತಿಯ ಸಂಗೀತ ಮತ್ತು ಸಾಹಿತ್ಯ ಹಾಡಿನ ಪ್ರಮುಖ ಆಕರ್ಷಣೆಯಾಗಿದೆ. ಕಂಬಿರಾಜು ಅವರ ನೃತ್ಯ ಸಂಯೋಜನೆ ಹಾಡಿಗೆ ಮತ್ತಷ್ಟು ಹೊಸತನ ತುಂಬಿದೆ. ಐ ಸಾಕ್ ಪ್ರಭಾಕರ್ ಛಾಯಾಗ್ರಹಣ ಹಾಡಿನ ದೃಶ್ಯ ವೈಭವ ಹೆಚ್ಚಿಸಿದೆ. ರಕ್ಕಿ ಭಾವನಾತ್ಮಕ ಕಥೆಯ ಜತೆಗೆ ಮಾಸ್ ಅಂಶಗಳನ್ನು ಒಳಗೊಂಡಿದೆ.ರಕ್ಕಿ ಸುರೇಶ್, ಪಲ್ಲವಿ ಮಂಜುನಾಥ್, ಆಶಿಕಾ ಸೋಮ ಶೇಖರ್, ಬಿ. ಸರೇಶ್, ಸಂಪತ್ ಮೈತ್ರೇಯ, ರಮೇಶ್ ಪಂಡಿತ್, ಬಲ ರಾಜವಾಡಿ, ಜಿ ಜಿ, ಹರಿಣಿ ಶ್ರೀಕಾಂತ್ ಮುಂತಾದವರ ಭರ್ಜರಿ ತಾರಾಬಳಗ ಈ ಚಿತ್ರದಲ್ಲಿದೆ. ಈಗಾಗಲೇ ಚಿತ್ರೀಕರಣ ಮುಗಿಸಿರುವ ರಕ್ಕಿ ಸೆನ್ಸಾರ್ ಹಂತದಲ್ಲಿದ್ದು ಶೀಘ್ರದಲ್ಲೇ ಅದ್ಧೂರಿಯಾಗಿ ಬಿಡುಗಡೆಯಾಗಲಿದೆ. ಎಸ್ ಎನ್ ಆರ್ ಪ್ರೊಡಕ್ಷನ್ ಬ್ಯಾನರ್‌ನಲ್ಲಿ ಸುರೇಶ್ ಸಾಲಿಗ್ರಾಮ ಈ ಚಿತ್ರವನ್ನು ನಿರ್ಮಿಸಿದ್ದಾರೆ.